ARHIVA I.N.G.G. „ANA ASLAN". ACTE ADMINISTRATIVE (serie). RESURSE UMANE

Conţine documente cu număr de înregistrare al INGGAA

Nu este ordonat alfabetic.

Decadele `70 - `80.

Limbi : română, franceză.

Documentele sunt dactilografiate şi manuscrise.

Documentele sunt pe suport de hârtie.

Conţinut:

Documentele incluse în acest dosar conţin semnătura, în original, a prof. dr. Aslan, dr. Dumitru Mircea, dr. Chira Alexandru, dr. Alexandru Ciucă, şef birou juridic; E. Martinov, conf. Dr. Victor Zotta, prof. dr. doc. Emil Măgureanu, dr. Oancea Traian, dr. C-tin Bălăceanu, dr. Lidia Hartia, dr. Enăchescu Georgeta etc..

Conţinutul dosarului este compus din rapoarte, statistici, documente explicative asupra activităţii INGGAA, liste de preţuri INGGAA, fişe etc..

Conţine un raport întocmit în vederea unei statistici a pacienţilor străini trataţi în cadrul INGGAA.

Conţine un Regulament de ordine internă a INGGAA, datat 1975.

Conţine un Regulament de organizare şi funcţionare a INGGAA, datat 1975.

Conţine Atestarea cadrelor de cercetare ale INGGAA, datată1977-1978.

Conţine fişe ale cadrelor medicale şi de cercetare ale INGGAA ce constau în aprecieri oferite anual sau recomandări pentru doctorate şi de altă natură profesonală. Datate `70 - `80.

Conţine schiţe ale clădirii ce serveşte ca laborator clinic ataşate unei documentaţii asupra deschiderii laboratorului clinic. Datate 1975.

Conţine liste cu lucrările publcate de către cadrele medicale şi de cercetare ale INGGAA. Datate 1975-1978.

MINISTERUL SANATATII

INSTITUTUL DE GERIATRIE BUCURESTI

Anexa nr.1

EVOLUTIA NUMARULUI DE PACIENTI STRAINI CARE AU URMAT IN TARA, SUB EVIDENTA INSTITUTULUI, TRATAMENTUL GERIATRIC SI REALIZARILE VALUTARE DIN PERIOADA 1.I.1965-1.XII.1972.

Anul	Nr.pacienţi	Lei valută.
1965	1o2	246.ooo
1966	132	292.ooo
1967	21o	443.ooo
1968	1.664	2.383.ooo
1969	2.141	3.532.ooo
197o	2.335	4.197.3oo
1971	3.854	7.511.2oo
1972	6.o29	12.o49.ooo
Total =	16.467	3o.653.5oo

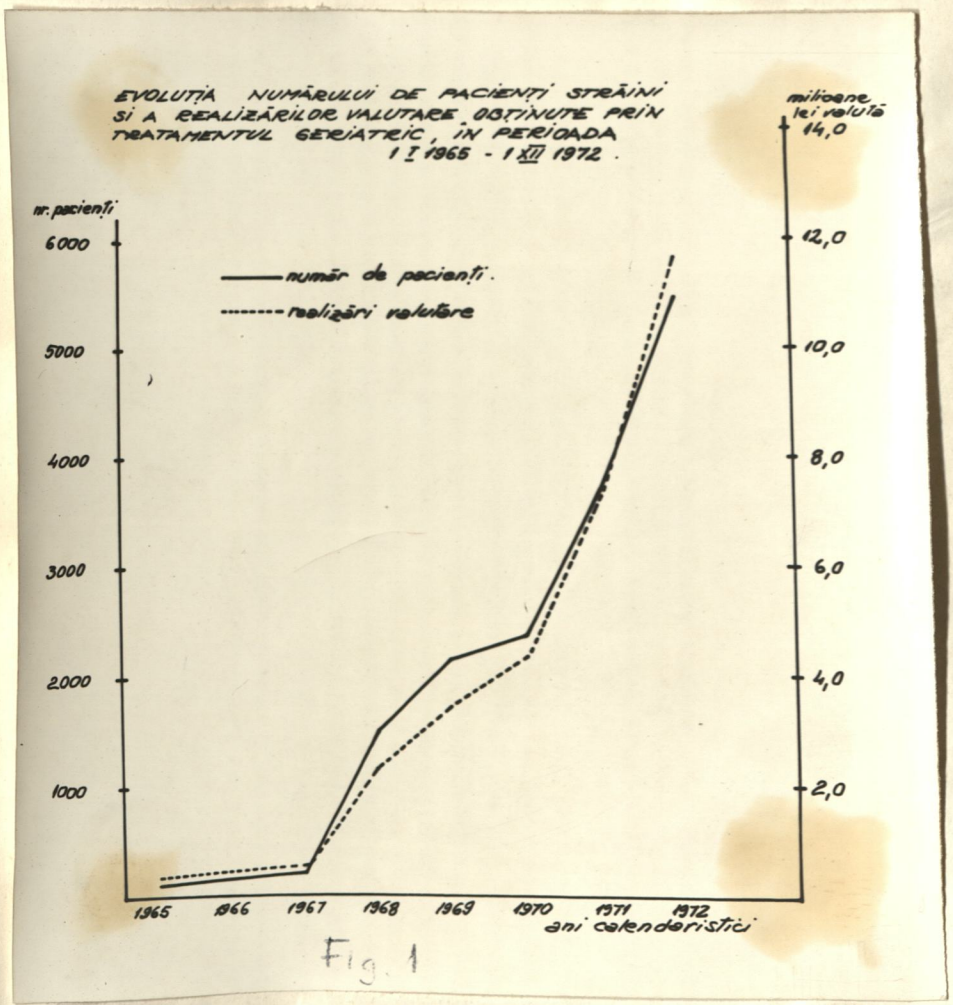

Fig. 1

MINISTERUL SANATATII

INSTITUTUL DE GERIATRIE BUCURESTI

Anexa nr.2

REALIZARI DIN TRATAMENT GERIATRIC APLICAT
LA INSTITUTUL DE GERIATRIE SI SANAT.OTOPENI

Nr. crt.	Ţara	Nr. pacienţi			Sume încasate (în lei valută)		
		1970	1971	1972	1970	1971	1972
1.	Albania	-	-	1	-	-	5.000
2.	Anglia	12	4	9	24.200	4.400	34.500
3.	Argentina	1	6	38	1.000	13.000	54.880
4.	Australia	1	-	2	1.000	-	10.700
5.	Austria	27	139	168	37.600	496.200	390.910
6.	Afganistan	-	1	-	-	1.000	-
7.	Arabia Saudită	-	-	1	-	-	1.500
8.	Belgia	24	242	689	55.900	458.700	963.760
9.	Brazilia	1	6	-	2.800	6.000	-
10.	Canada	8	12	25	16.000	40.900	68.100
11.	Chile	2	3	3	2.000	4.400	3.000
12.	Cehoslovacia	-	1	-	-	1.400	-
13.	Columbia	-	1	5	-	1.000	14.000
14.	Costa Rica	-	-	3	-	-	3.000
15.	Ciad	-	3	-	-	5.400	-
16.	Congo	1	-	-	1.000	-	-
17.	Danemarca	10	298	202	12.200	459.100	309.640
18.	Elveţia	34	121	162	91.800	363.000	408.840
19.	Ecuador	-	-	1	-	-	1.000
20.	Franţa	27	140	273	67.100	313.200	706.980
21.	Finlanda	425	238	324	599.300	342.000	377.520
22.	Filipine	-	-	2	-	-	2.000
23.	Grecia	12	18	52	32.300	46.800	89.560
24.	Honduras	-	-	2	-	-	1.000
25.	Italia	880	1613	3079	2.004.600	3.180.900	6.714.930
26.	Irak	-	4	-	-	9.900	-
27.	Iran	3	3	12	3.000	3.400	16.900
28.	Iordania	1	1	-	1.000	1.000	-
29.	Israel	8	34	20	4.800	78.600	84.260
30.	Iugoslavia	2	4	5	4.200	4.400	18.700

./.

Nr. crt.	Tara	Nr. pacienţi			Sume încasate (în lei valută)		
		1970	1971	1972	1970	1971	1972
31.	India	-	16	1	-	59.100	9.000
32.	Kuweit	-	3	4	-	2.500	4.500
33.	Liban	4	12	14	5.400	20.100	22.400
34.	Libia	-	4	5	-	2.300	6.000
35.	Luxemburg	-	1	3	-	4.500	15.000
36.	Maroc	-	-	1	-	-	1.500
37.	Mexic	2	14	99	4.700	14.100	138.400
38.	Nicaragua	1	1	-	1.400	5.100	-
39.	Norvegia	11	23	10	11.100	24.000	28.000
40.	Olanda	7	19	27	21.500	82.200	83.000
41.	Panama	1	-	1	8.000	-	5.900
42.	Portugalia	5	2	1	10.100	7.200	1.000
43.	Peru	2	-	1	9.200	-	4.100
44.	R.A.E.	1	7	11	1.500	4.400	15.500
45.	R.F.G.	87	195	248	158.900	417.000	583.480
46.	Suedia	640	470	350	866.700	693.000	464.280
47.	S.U.A.	65	117	87	99.900	218.700	181.000
48.	Siria	1	-	1	1.000	-	1.000
49.	Spania	4	9	26	3.700	19.400	55.960
50.	Somalia	-	1	-	-	1.000	-
51.	Sudan	-	-	2	-	-	2.500
52.	Turcia	6	8	14	11.000	19.900	42.500
53.	Uruguay	2	4	1	2.000	4.000	1.000
54.	Ungaria	-	2	-	-	1.200	-
55.	Venezuela	17	54	44	19.400	66.800	102.300
	TOTAL =	2.335	3.854	6.029	4.197.300	7.511.200	12.049.000

Anexa nr.3

MINISTERUL SANATATII
INSTITUTUL DE GERIATRIE BUCURESTI

REALIZARI DIN APLICAREA TRATAMENTULUI GERIATRIC IN TARA PACIENTILOR STRAINI IN PERIOADA 1.I.1965 - 1.XII.1972.-

Nr. crt.	Indicatori	Anual 1965	1966	1967	1968	1969	1970	1971	1972	Total
1.	Nr. pacienţi, din care:									
	- internaţi Inst.geriatrie	102	132	125	289	321	253	247	261	1.730
	- trataţi amb.Inst.geriatr.	-	-	85	316	817	697	747	1363	4.025
	- tratament castel Buftea	-	-	-	-	-	84	190	-	274
	- tratament în vile Snagov	-	-	-	-	-	-	254	1011	1.265
	- tratament în hoteluri la Eforie-Nord	-	-	-	1059	1003	1039	1446	2067	6.614
	- Sanatoriul Otopeni	-	-	-	-	-	262	970	1119	2.351
	- Hotel Nord	-	-	-	-	-	-	-	208	208
	Total =	102	132	210	1664	2141	2335	3854	6029	16.467
2.	Incasări(mii lei)									
	- Internaţi Inst.geriatrie	246	292	355	650	832	832	654	544	4.405
	- trataţi amb.Inst.geriatr.	-	-	88	193	979	871	678	1.665	4.474
	- castel Buftea	-	-	-	-	-	126	134	-	260
	- tratament Snagov	-	-	-	-	-	-	193	1.279	1.472
	- tratament Eforie-Nord	-	-	-	1540	1721	1385	2128	2.543	9.318
	- Sanatoriul Otopeni	-	-	-	-	-	983	3724	5.770	10.476
	- Hotel Nord	-	-	-	-	-	-	-	248	248
	Total =	246	292	443	2383	3532	4197	7511	12.049	30.653

MINISTERUL SANATATII
INSTITUTUL DE GERIATRIE BUCURESTI

Anexa nr.4

PRODUCTIA INTERNA SI VALOAREA FIOLELOR DE GEROVITAL H3 PE PERIOADA 1959-1972.

1959	(anul intrării în producţie)	519.000	fiole	x 4 lei	buc	=	2.076.000.-
1960		840.000	"	" "	"	=	3.360.000.-
1961		1.373.000	"	" "	"	=	5.492.000.-
1962		1.973.000	"	" "	"	=	7.892.000.-
1963		2.224.000	"	" "	"	=	8.896.000.-
1964		1.607.200	"	" "	"	=	6.428.800.-
1965		298.350	"	" "	"	=	1.193.400.-
1966		1.446.500	"	" "	"	=	5.786.000.-
1967		1.300.920	"	" "	"	=	5.203.680.-
1968		2.452.446	"	" "	"	=	9.809.784.-
1969		2.056.564	"	" "	"	=	8.226.256.-
1970		2.445.800	"	" "	"	=	9.783.000.-
1971		1.269.200	"	" "	"	=	5.076.000.-
1972	(11 luni)	1.784.900	"	" "	"	=	7.140.000.-
	Total fiole:	21.590.880			Total lei....		86.362.920.-

PRODUCTIA INTERNA SI VALOAREA DRAJEURILOR GEROVITAL H3 PE PERIOADA 1963-1972

1963	(anul intrării în producţie)	420.799	fl.x	25 buc.	x 2,50 lei	=	1.051.997,50
1964		380.000	"	" "	" "	=	950.000.-
1965		412.637	"	" "	" "	=	1.031.592,50
1966		722.363	"	" "	" "	=	1.805.907,50
1967		857.926	"	" "	" "	=	2.144.815.-
1968		1.583.035	"	" "	" "	=	3.957.587,50
1969		1.949.219	"	" "	" "	=	4.873.047,50
1970		3.525.589	"	" "	" "	=	8.813.972,50
1971		1.444.154	"	" "	" "	=	3.610.385.-
1972	(11 luni)	1.275.582	"	" "	" "	=	3.188.955.-
	Total drajeuri	12.571.304.-			Total lei	=	31.428.260.-

Total vînzări în ţară de fiole şi drajeuri = 117.791.180.-

MINISTERUL SANATATII
INSTITUTUL DE GERIATRIE BUCURESTI

Anexa nr.5

LISTA CU TARILE IN CARE SE EXPORTA
GEROVITAL H3 (comenzi mari şi mici)

1. Anglia
2. Algeria
3. Austria
4. Australia
5. Antilele olandeze
6. Argentina
7. Braziliea
8. Belgia
9. Bulgaria
10. Canada
11. Chile
12. Costa Rica
13. Columbia
14. China
15. Cipru
16. Elveţia
17. Etiopia
18. Finlanda
19. Fiji
20. Grecia
21. Ghana
22. Gibraltar
23. Hong-Kong
24. Honduras
25. India
26. Italia
27. Israel
28. Jugoslavia
29. Luxemburg
30. Malaezia
31. Mexic
32. Mongolia
33. Norvegia
34. Olanda
35. Peru
36. Polonia
37. Papua
38. Panama
39. R.F.G. (Germania)
40. R.D.G.
41. Republica Malgaşă
42. Spania
43. Singapore
44. Trinidat (America)
45. Turcia
46. Tailanda
47. U.R.S.S.
48. Vietnam
49. Venezuela.

MINISTERUL SANATATII
INSTITUTUL DE GERIATRIE BUCURESTI

Anexa nr.6

REALIZARILE VALUTARE PRIN EXPORTUL DE GEROVITAL H3 - IMECO -

Anul	1961	1962	1963	1964	1965	1966	1967	1968	1969	197o	1971	1972	Total general
Mii lei valută x)	148,6	166	398	188	241	314	543	2127,8	6446,7	4487	45o8	35oo	23.o68,1

x) Cursul de revenire fiind de circa o,5o - 1 leu per leu valută.

MINISTERUL SANATATII
INSTITUTUL DE GERIATRIE BUCURESTI

Anexa nr. 7

VALUTA REALIZATA PRIN ACTIUNEA DE TRATAMENT GERIATRIC.

A.- Incasări făcute prin Institutul de geriatrie, Sanatoriul Otopeni şi IMECO (date cunoscute).

	Proveniența	Lei valută	Schimb valutar	$
1.-	Consultații analize, tratamente la institut, Otopeni și ambulatoriu, în perioada 1965-72.	~ 30.653.500	în 1965-68 = 12 lei/1$	280.330
			în 1969-71 = 18 lei/1$	846.722
			în 1972- = 16 lei/1$	753.060
2.-	Exportul de Gerovital H3 în vest, în perioada 1959-1972.	~ 23.068.100	în 1961-71 = 6 lei/1$	3261.350
			în 1972 =5,53 " /1$	632.911
			Total : ~	5.774.373

B.- Incasări făcute prin ONT "Carpați", farmacii, hoteluri, policlinici, Shop-uri etc. (date estimative).

Proveniența.

		$
1.-	Cazarea, masa și transportul pacienților tratați în afara Institutului de geriatrie și a Sanatoriului Otopeni, în 1965-72 (12.386 pacienți x cca. 250 $)	3.100.000
2.-	Cumpărarea de medicament pentru 1-2 ani, excursii, alte cheltuieli, în perioada 1965-72 (16.467 pacienți x cca. 100 $)	1.646.700
3.-	Valoarea tratamentului geriatric aplicat la solicitarea pacienților care au venit în țară pentru tratament balnear, în 1972. (cca.1000 pacienți x cca 80 $)	80.000
4.-	Cheltuielile pentru cazarea, masa, transportul în țară etc. făcute de medicii, specialiștii, personalitățile, ziariștii etc., care auvizitat institutul în perioada 1960-1972 (cca.2000 persoane x cca. 100 $)	200.000
	Total cca. $	5.026.700

MINISTERUL SANATATII
INSTITUTUL DE GERIATRIE BUCURESTI

Anexa nr.8

LISTA PROPUNERILOR FACUTE DE CETAŢENI STRAINI
PENTRU INFIINTAREA DE SANATORII GERIATRICE

A). Propuneri primite în 1972:

1. Leoncio Navarro Menendez, din Madrid, Spania, doreşte să înfiinţeze un sanatoriu geriatric în localitatea Mar Menor, dotat cu cele mai moderne instalaţii. D-sa speră să poată conta pe sprijinul ştiinţific şi colaborarea cu Institutul de geriatrie, utilizîndu-se ca medicament de bază Gerovitalul H3. Se solicită stabilirea posibilităţilor de deplasare a tov.prof.dr.doc.Ana Aslan, pentru conferinţe.

2. D-na Renée de Vismes, de la Londra, Anglia, a vizitat Institutul anul acesta şi doreşte ca tov. prof.Aslan să facă o vizită în acea ţară pentru a-şi da vizul asupra amplasării unui sanatoriu geriatric în împrejurimile Londrei. Eventual ar veni la Bucureşti, în decembrie, pentru discuţii detailate. A luat contact în acest sens cu Ambasada Română de la Londra.

3. P.Tommaso di Toro, reprezentantul Curiei Provincializia din Roma, Italia, oferă un complex de clădiri ale Curiei pentru crearea unui Institut Geriatric, iar în cazul cînd tov.prof. Aslan nu este interesată să achiziţioneze clădirile, sînt dispuşi să-l înfiinţeze ei cu colaborarea tovarăşei profesor.

4. Dr.Alfred Sapse, din Beverly Hills, S.U.A., a venit la Bucureşti însoţit de un mare financiar american (dl.dr.Brunson), care a oferit extinderea Sanatoriului Otopeni cu încă 100 paturi şi în al doilea rînd construirea unui sanatoriu cu 200 paturi la Sinaia, asigurînd şi pacienţi pentru aceste unităţi. Propunerea a fost discutată de dr.Sapse cu Ministerul Turismului.

5. Constantin Drăgan, importantă personalitate de origină română, avînd o fundaţie care îi poartă numele, a făcut propuneri verbale, cu ocazia diferitelor sale vizite în ţară în cursul anului, pentru înfiinţarea unui sanatoriu geriatric la Palma de Majorca.

./.

6. Dr.W.Ludwig , francez de origină română, a făcut propuneri pentru înfiinţarea unui sanatoriu geriatric la Paris, d-sa aplicînd deja tratamentul cu Gerovital H3.

7. Tanda Caradgea, Paris, Franţa, a propus verbal amenajarea castelului său de la Nonancourt în sanatoriu geriatric.

8. Paul De Allegri, din Elveţia, a făcut propuneri direct la Ministerul Sănătăţii (însoţit de tov. dr. R. Dascal).

9. A.Gevay, din Austria, pentru o casă de cură "Aslan" la Ibbs/ Donau, reactualizînd propunerile făcute în 1968-197o.

lo. Marcela Brando, din Argentina, care a urmat tratamentul la clinica Otppeni, solicită aprobarea de a aplica metoda prof.dr. Aslan,într-o instituţie sanatorială din ţara sa.

11. Dr.A.R.Duran, din Fuengirola, Spania, a întemeiat o Societate internaţională pentru crearea unui complex de 13 hoteluri dotate cu laboratoare şi clinici anexe, în diferite puncte ale Spaniei (Costa del Sol, Canare, Baleare), în care va aplica tratamentul cu Gerovital H3).

12. Otello Giovacchini şi dr. Roveta, din Milano, Italia, reprezentantul firmei de produse chimice "Mercury" oferă înfiinţarea mai multor sanatorii geriatrice în România şi Italia.

13. Casa de cură"Mont-Blanc",Franţa, cu 28o paturi, solicită aplicarea tratamentului geriatric după metoda prof.dr.Aslan.

14. Reprezentanţii unei firme care depinde de Fundaţia financiară a grupului Agnelli au propus înfiinţarea de snatorii geriatrice în Italia.

. B. Propuneri primite din anii anteriori:

1971.

15. Manolo Suarez, din Madrid, Spania, pacient al Institutului din 1966, cu rezultate foarte bune, propune înfiinţarea unui complex turistic,în sudul Spaniei, cu o "casă de sănătate" condusă de tov. prof. Aslan.

16. Marguerite Ribeyrolles, de la Paris, Franţa, a vizitat de mai multe ori ţara în problema introducerii produsului Gerovital H3 în acea ţară. A făcut propuneri verbale pentru înfiinţarea unui sanatoriu geriatric în Franţa.

./.

17. Gianfranco Ferro, de la firma Crinos din Milano, Italia, care va edita un volum autobiografic al tov.prof.Aslan, a făcut propuneri pentru înfiinţarea unui sanatoriu geriatric în Italia.

1970.

18. Dr.Wilhelm Fux de la Viena, Austria în colaborare cu consilierul de Stat Georg Grünbart, a oferit înfiinţarea unui sanatoriu în com.Geingerg, situată într-o regiune împădurită, la 400 m. altitudine. Grupul pune la dispoziţie terenul, clădirea, capitalul, organizarea etc. în măsura dorită de tov.prof.Aslan. De asemenea a propus punerea la dispoziţie a unei fabrici de medicamente pentru fabricarea produsului românesc Gerovital H3. Erau dispuşi să vină la Bucureşti pentru discuţii.

19. Ida Joos,din Widnau, Elveţia, a oferit spre vînzare un complex de 6 clădiri în cantonul Appenzell, cu 65 camere mobilate, garaje, pe o suprafaţă de 21.000 mp.

20. Massimo Ferrara Santamaria,din Roma, Italia, a propus în numele unui grup de oameni de ştiinţă dispunînd de fonduri mari, crearea Clinicii Particulare de geriatrie a prof.dr. Ana Aslar cu condiţia ca d-sa să se deplaseze odată la două luni pentru examinarea pacienţilor.

21. L.Em.Schrager de la firma Internaţional Trading Services SPRL din New-York, S.U.A., s-a oferit să înfiinţeze un Centru de geriatrie, Ana Aslan, la Bruxelles, cerînd asistenţa tov.prof. A.Aslan, pentru consulturi de specialitate, urmînd să se decidă condiţiile privind conventiile materiale în discuţii ulterioare. Propunerea a fost trimisă direct Ministerului Sănătăţii, la 15 iulie 1970, de către solicitanţi.

22. E.J.Donner, vicepreşedintele firmei Internaţional Travel Promotion, din New-York, cu sediul la Berlin-Vest s-a oferit să înfiinţeze un centru de tratament pe Costa del Sol,Spania. A cerut ajutonul şi colaborarea tov.prof.dr.Ana Aslan, pentru dotarea centrului şi organizarea lui în condiţiile pe care le va propune.

./.

1969.

23. Dr.Mazzotti Argiuna, dr. Biagio Berrafato, dr.Giuseppe Sorrentino de la societatea "Villa Sandra" cu sediul la Roma s-au oferit să înfiinţeze un Institut Ana Aslan, la Roma, cu 22o paturi, cu secţii diferite de specialitate, condus de gerontologi, în colaborare cu Institutul de Geriatrie din Bucureşti şi încredinţarea conducerii tov- prof. Aslan.

1968.

24. Dr. Paoli Andrea Paolo,din Vedano al Lambro, Italia, a propus punerea la dispoziţie a casei de cură "Villa Chiara" tov.prof. Aslan cu o echipă de medici care să aplice tratamentul geriatric românesc.

1966.

25. Garfield Weston preşedintele firmei Food Secubities Limited din Londra, şi-a exprimat dorinţa să înfiinţeze un sanatoriu sub direcţia tov.prof.Aslan şi în acelaşi timp să ia reprezentanţa pentru vînzarea produsului Gerovital H3, în Anglia.

26. Franco Ghinoşi din Modena, Italia, a scris Agenţiei Economice Române de la Roma, propunînd înfiinţarea unei clinici geriatrice, sub controlul şi direcţia tov.prof.Aslan.

Menţionăm că în afară de cele de mai sus, încă din 1959 s-au primit numeroase propuneri pentru înfiinţarea de sanatorii pentru cure geriatrice cu Gerovital H3, în ţară şi în străinătate, care au fost semnalate Ministerului Sănătăţii, trimiţîndu-se la Direcţia Relaţii Externe fotocopii şi traduceri ale scrisorilor.

In ceea ce priveşte propunerile făcute înainte de 1972 ar trebui luată legătura cu persoanele interesate pentru a şti dacă le actualizează.

MINISTERUL SANATATII
INSTITUTUL DE GERIATRIE BUCURESTI

Anexa nr. 9

LISTA TARILOR CARE AU OMOLOGAT GEROVITALUL H3.

Tara	Fiole	Drajeuri
1. Anglia	-	+
2. Australia	+	+
3. Antilele Olandeze	+	+
4. Belgia	+	-
5. Cipru	+	+
6. Elveţia	+	+
7. Grecia	+	-
8. Hong-Kong	+	+
9. Israel	-	+
10. Mexic	+	-
11. Olanda	+	+
12. Peru	+	+
13. R.F.a Germaniei	+	+
14. Singapore	+	+
15. Uruguay	+	+

In curs de omologare:

1. Austria
2. Finlanda
3. Italia
4. Statele Unite ale Americii

-oOo-

MINISTERUL SANATATII
INSTITUTUL DE GERIATRIE "BUCURESTI"

Anexa nr. 1o

MEDICII STRAINI CARE AU FACUT STAGIU IN INSTITUTUL DE GERIATRIE "BUCURESTI" în perioda 1965 - 1972

Numele şi pronumele	Tara
1.- D.Audisio	Italia
2.- C.Bartoletti	Italia
3.- J.Belderok	Olanda
4.- S.Bora	Turcia
5.- R.Bonnyns	Belgia
6.- F.Carrera	Venezuela
7.- I.Cataloglu	Turcia
8.- H.M.Clément	Luxembourg
9.- S.Colin	S.U.A.
1o.- Fr.Conrath	Austria
11.- E.Dedola	Italia
12.- O.Deiter	S.U.A.
13.- Deneş	R.P.Ungaria
14.- I.Dimoff	R.P.Bulgaria
15.- V.Earle	Anglia
16.- L.Engelberg	Israel
17.- H.Farchandi	Elveţia
18.- D.Faucon	Franţa
19.- Cl.Francfort	Franţa
2o,- Gagov	R.P.Bulgaria
21.- O.Ghelfi	Italia
22.- A.Gommers	Belgia
23.- Prof.J.Gonzales	Chile
24.- Q.Granata	Italia
25.- C.I. Grife	Canada
26.- A.Guillon	Belgia
27.- S. Hirschman	Franţa
28.- Horst Jimm	R.F.G.
29.- M.Huusko	Maroc
3o.- R.Innocenti	Italia
31.- Kim Su Hot	R.D.Coreeană
32.- Klawiter E.	R.F.a Germaniei
33.- N.T. Kleine	S.U.A.
34.- L.Kratochwil	Polonia
35.- Ed.Laham	Liban
36.- Laurent	R.S.Cehoslovacia

./.

37.- M.J.Leclercq-Bossy	Belgia
38.- J.Leens-Demblon	"
39.- M.Liani	Italia
4o.- C.Luna Figueroa	Venezuela
41.- C. Ludwig	Franţa
42.- P.Marchin	Belgia
43.- Markov	R.P.Bulgaria
44.- A. Mazzoti	Italia
45.- H.Marazzani Besson	Venezuela
46.- Nguyenhuan Luang	R.D.Vietnam
47.- P.Palma	Italia
48.- Ignesi Pudu	Italia
49.- L.Rafie	Liban
5o.- R.Paris	Franţa
51.- J.Ramos de Souza	Brazilia
52.- Rodionov	U.R.S.S.
53.- E. Röhling	R.F. a Germaniei
54.- A.R. Romero	Spania
55.- Scholz	R.F. a Germaniei
56.- G.Schulenburg	" "
57.- P.Sennerfeldt	Suedia
58.- E.G. Seyler	Belgia
59.- Jurgens Sima	R.D.G.
6o.- G.Stoynev	R.P.Bulgaria
61.- G.Straburzynski	R.P.Polonia
62.- G.Trinch	Italia
63.- Trojan	Belgia
64.- Typrus	Belgia
65.- O.E. de Villers	Belgia
66.- R.Hanburra Webber	Anglia
67.- Andreeva Vlahisca	R.P.Bulgaria
68.- K.H. Werther	R.F.G.
69.- H.Witteveen	Belgia
7o.- M.Zambrano Nova	Venezuela

GRUPURI DE MEDICI CARE AU FACUT STAGII MAI SCURTE

1 grup de 6 medici polonezi
1 grup de 89 medici austrieci
1 grup de 5o medici austrieci
1 grup de medici din R.F. a Germaniei
1 grup de 1o medici din Statele Unite ale Americii
1 grup de 6 medici belgieni
1 grup de 7 medici din Bolognia (Italia)

1) Regolament de organizare si functionare a I.A.G.F. aprobat de Col. la 27 III 945

197_ 197_

2) Regulament de ordine interioară.

Aprobat în
C.O.M. în
27.12.1975.

REGULAMENTUL
de organizare şi funcţionare
a
INSTITUTULUI NATIONAL DE GERONTOLOGIE şi GERIATRIE

PARTEA I a
ORGANIZAREA UNITĂŢII.

~~Dispoziţii generale~~

CAPITOLUL I

Dispoziţii generale:

Art.1.- Institutul Naţional de Gerontologie şi Geriatrie Bucureşti prescurtat I.N.G.G., a luat fiinţă prin Decretul nr.135 din 14.IV.1974. Este unitate cu personalitate juridică în subordinea Ministerului Sănătăţii, avînd în conducere un director general, ajutat de un director, 4 consilieri ştiinţifici, un director adjunct economic şi un contabil şef.

Art.2.- I.N.G.G. pe lîngă planul de cheltuieli are un plan de venituri şi cheltuieli valutare a cărui constituire şi utilizare se stabileşte de Consiliul de Miniştri.

Art.3.- I.N.G.G. are sediul în Bucureşti, str.Mănăstirea Căldăruşani nr.9 sector 8.

Art.4.- Scopul I.N.G.G. este studiul fenomenului de îmbătrînire; acordarea de asistenţă geriatrică, de asistenţă metodologică a reţelei sanitare şi organizarea procesului de învăţămînt în domeniul gerontologiei.

In desfăşurarea activităţii sale colaborează cu Ministerul Turismului, Ministerul Comerţului Exterior, Ministerul Chimiei, precum şi cu Ministerul Muncii în cadrul sarcinilor complexe şi de interes general ce îi revin.

Pe plan local I.N.G.G. colaborează cu Direcţia Sanitară a Municipiului Bucureşti, cu direcţiile sanitare judeţene, spitalele judeţene şi Policlinicele S.M.B. după caz.

Art.5.- Activitatea I.N.G.G este organizată pe secţii clinice de cercetare ştiinţifică şi are următoarea structură:

- 11 secţii clinice interne, dintre care 2 secţii clinice
  : pavilionul I = 279 paturi = 266 p.români
  pavilionul II 13 p.străini
- 1 secţie sanatorială (Otopeni) = 122 paturi= 92 p.străini
  30 p.rom

- 8 secţii clinice externe :
  - Hotel Parc - 1oo paturi străini
  - Snagov - 8o " "
  - Felix - 1oo " "
  - Herculane - 1oo " "
  - Căciulata - 1oo " "
  - Sinaia - 5o " "
  - Eforie Nord - 2oo " "
  - Neptun - 1oo " "

- Alte secţii externe cu funcţionalitate ocazională : Buftea, Mangalia, Slănic, Sovata, Covasna, etc.
- secţia de cercetări de biologia îmbătrînirii
- secţia de cercetări de gerontologie socială
- Policlinica cu 2 circuite de asistenţă geriatrică: - pentru pacienţi străini
  - pentru pacienţi români
- Compartimentul funcţional administrativ

Art.6.- I.N.G.G. este conduc de un director general, ajutat de un director, 4 consilieri ştiinţifici, un director adjunct economic, un contabil şef şi Comitetul Oamenilor Muncii cu organele acestuia.

Cap.II Conducerea I.N.G.G. Principii generale

Art.7.- Colectivul de muncă al I.N.G.G. poartă răspunderea pentru rezultatele obţinute în desfăşurarea activităţii complexe (asistenţa medicală geriatrică curativă şi profilactică a pacienţilor români, asistenţa medicală geriatrică a pacienţilor străini, a nivelului cercetării ştiinţifice şi a realizării legăturii dintre "cercetare, învăţămînt şi asistenţă", a calităţii muncii metodologice) precum şi pentru gospodărirea patrimoniului încredinţat.

Fiecare om al muncii din cadrul I.N.G.G. răspunde în faţa colectivului pentru îndeplinirea sarcinilor proprii de muncă şi împreună cu întregul colectiv, pentru bunul mers al acti-

vităţii generale.

Art.8.- Comitetul Oamenilor Muncii al I.N.G.G. reprezintă organul de conducere colectivă ales prin Adunarea Generală a Oamenilor Muncii şi este format din 13 membrii conform aprobării Ministerului Sănătăţii şi legii 11.

- Preşedintele C.O.M. este Directorul general - Acad. Prof.Dr.Ana Aslan
- Director
- Consilieri ştiinţifici
- Director adjunct economic
- Contabil şef
- Secretar PCR
- Secretar UTC
- Preşedinte Comitet Sindical
- Reprezentanţi ai Oamenilor Muncii

Art.9.- C.O.M. îşi desfăşoară activitatea în prezenţa a cel puţin 2/3 din numărul membrilor şi adoptă hotărîri cu votul a cel puţin 1/2 + 1 din numărul total al membrilor.

In caz de divergenţă între preşedinte şi majoritatea membrilor, problema asupra căreia nu s-a realizat un acord se supune conducerii Ministerului Sănătăţii în cazul C.O.M., iar în cazul colectivului de conducere operativă, Comit.O.M.

Art.1o.- Sedinţele de lucru ale COM au loc cel puţin odată pe lună şi decadal la colectivul de conducere operativă. De asemenea, aceste şedinţe pot avea loc ori de cîte ori este necesar, la iniţiativa preşedintelui sau la cererea a cel puţin 1/3 din numărul membrilor.

Art.11.- La şedinţele COM vor fi invitaţi reprezentanţi ai Ministerului Sănătăţii şi în funcţie de specificul problemei ce urmează a fi analizate, pot fi invitaţi specialişti din cadrul instituţiei respective, cît şi dinafara ei.

Art.12.- COM are obligaţia să prezinte în faţa Adunării Generale a O.M. bilanţul activităţii unităţii, situaţia economico-financiară a acesteia, sarcinile pentru perioada următoare şi măsurile tehnico-organizatorice în vederea realizării lor.

Art.13.- COM şi colectivul de conducere operativă răspund de activitatea I.N.G.G. faţă de conducerea colectivă a Ministerului Sănătăţii; totodată fiecare membru răspunde în faţa organului de conducere colectivă din care face parte atît pentru îndeplinirea sarcinilor ce îi sînt repartizate cît şi pentru întreaga activitate a unităţii. COM răspunde faţă de adunarea generală a oamenilor muncii pentru îndeplinirea atribuţiilor ce-i revin.

Art.14.- COM are următoarele atribuţii:

a) - aprobă planurile anuale şi de perspectivă;
b) - aprobă bilanţul;
c) - stabileşte măsurile tehnico-organizatorice şi analizează periodic aplicarea lor;
d) - stabileşte măsuri pentru încheierea la timp a contractelor economice;
e) - analizează periodic calitatea asistenţei medicale şi stabileşte măsurile necesare pentru continua ridicare a calităţii asistenţei medicale.
f) - analizează eficienţa activităţii unităţii şi propune Ministerului Sănătăţii şi/sau celorlalte organisme cu care colaborează, adaptarea, în funcţie de necesităţi, a structurii şi capacităţii unităţii;
g) - analizează periodic:
- activitatea secţiilor INGG
- activitatea de cercetare ştiinţifică
- activitatea metodologică
- asigurarea condiţiilor igenice
şi stabileşte măsuri corespunzătoare.
h) - aprobă planul de îndrumare şi control al secţiilor externe
i) - stabileşte măsuri pentru aprovizionarea tehnică materială a unităţii.
j) - stabileşte măsuri pentru îmbunătăţirea organizării muncii şi asigură acesteia un caracter continuu
k) - stabileşte regulamentul de organizare şi funcţionare al I.N.G.G., adoptează sistemul informaţional.

l) - aprobă documentaţiile tehnico-economice şi achiziţionarea de utilaje pentru investiţiile prevăzute în plan, precum şi pentru lucrările de perfecţionare a tehnicii, modernizării, reutilării, dezvoltării, achiziţionarea de utilaje şi obiecte de inventar din categoria fondurilor fixe, care sînt cuprinse global în planul de investiţii şi nu figurează în cadrul unui deviz general;

m) - analizează periodic şi răspunde de modul cum sînt exploatate, întreţinute şi reparate fondurile fixe din dotare şi ia măsuri în vederea asigurării unei utilizări cît mai raţionale a acestora.

n) - analizează modul cum se realizează gestionarea bunurilor materiale, stabileşte măsuri pentru asigurarea integrităţii patrimoniului şi ia măsuri, în limita competenţei lor legale, pentru recuperarea pagubelor aduse avutului obştesc;

o) - asigură luarea tuturor măsurilor pentru cunoaşterea şi aplicarea legilor şi hotărîrilor Partidului şi Guvernului; asigură condiţiile materiale şi sprijină activitatea de ridicare a nivelului conştiinţei socialiste în scopul dezvoltării unei atitudini înaintate faţă de muncă, de apărare şi gospodărire a avutului obştesc, de educaţie cetăţenească a oamenilor muncii;

p) - stabileşte măsuri pentru cunoaşterea de către întregul personal a regulilor de etică profesională şi ia măsurile necesare pentru prevenirea încălcării şi pentru sancţionarea abaterilor potrivit legii şi crearea unei opinii de masă împotriva unor astfel de abateri;

r) - organizează recrutarea, selecţionarea, încadrarea, orientarea şi promovarea personalului; răspunde de organizarea şi buna desfăşurare a activităţii de perfecţionare a pregătirii profesionale a personalului;

s) - hotărăşte în condiţiile legii, încadrarea şi eliberarea din funcţie a şefilor de secţii, servicii, laboratoare;

t) - aprobă, împreună cu Comitetul Sindical, regulamentul de ordine interioară şi ia măsurile necesare pentru buna desfăşurare a activităţii Comisiilor de judecată;

u) - analizează periodic, împreună cu Comitetul Sindical realizarea măsurilor de protecţia muncii; repartizează spaţiul locativ;

v) - analizează periodic modul în care directorul general şi colectivul de conducere operativă au dus la îndeplinire hotărîrile COM.

Art.15.- Colectivul de conducere operativă se compune din 7 membri :

- director general
- director
- consilieri ştiinţifici
- director economic
- contabil şef

La dezbaterea principalelor probleme privind realizarea sarcinilor de plan, precum şi la cele ce privesc drepturi şi obligaţii ale O.M. participă şi

- Secretarul org.PCR
- Preşedinte Comitet Sindical.

Art.16.- Colectivul de conducere operativă are următoarele atribuţii principale :

a) - organizează şi urmăreşte îndeplinirea sarcinilor de plan pe unitate, secţii, servicii şi sectoare de activitate;

b) - modifică, în cazuri justificate, sarcinile de plan anuale şi trimestriale ale secţiilor , serviciilor şi sectoarelor de activitate, cu respectarea nivelului indicatorilor aprobaţi pe unitate pe an şi trimestru precum şi a obligaţiilor rezultate din contractele încheiate;

c) - aprobă în limitele stabilite de COM realizarea unor investiţii în regie sau antrepriză, care potrivit dispoziţiilor legale pot fi executate din fondurile atribuite în acest scop de Ministerul Sănătăţii;

d) - normalizează obiectivele de investiţii în cadrul

volumului stabilit de Ministerul Sănătăţii, în poziţie globală şi care se finanţează din fonduri centralizate şi credite bancare;

e) - aprobă planul şi nominalizarea lucrărilor de reparaţii capitale în limita planului valoric stabilit de Ministerul Sănătăţii;

f) - asigură îndeplinirea măsurilor stabilite de COM pentru îmbunătăţirea asistenţei medicale precum şi introducerea metodelor moderne de muncă;

g) - asigură îndeplinirea măsurilor pentru cunoaşterea de întregul personal a regulilor de etică profesională şi respectarea lor riguroasă;

h) - asigură îndeplinirea întocmai a măsurilor privind igiena unităţii şi prevenirea infecţiilor interioare;

i) - stabileşte programul de muncă al unităţii, în conformitate cu normele legale şi în concordanţă cu nevoile asistenţei medicale;

j) - ia măsuri pentru aplicarea corespunzătoare a normelor de protecţia muncii;

k) - stabileşte măsuri pentru aplicarea corectă a sistemului de remuneraţie a muncii şi de premiere; stabileşte măsuri pentru aplicarea şi respectarea legislaţiei muncii.

l) - aprobă, cu consultaţia Comitetului Sindical, încadrarea şi eliberarea din funcţie a persoanelor cu funcţii de conducere care nu a fost prevăzut în art.14 litera "r" cu respectul şi în baza dispoziţiilor legale;

m) - asigură, conform legii, condiţii pentru realizarea acţiunii social-culturale pentru salariaţi;

n) - prezintă raportul în faţa COM a modului de îndeplinire a hotărîrilor luate.

o) - îndeplineşte orice alte atribuţii prevăzute de lege şi însărcinările stabilite de COM;

p) - pune în studiul Consiliului ştiinţific temele de studiu propuse de Directorul General şi urmăreşte modul de rezolvare al lor.

Art.17.- Directorul General asigură conducerea curentă a I.N.G.G. şi aduce la îndeplinire hotărîrile COM, colectivului de conducere operativă, Adunării Generale a Oamenilor Muncii, sarcinile stabilite de Ministerul Sănătăţii în scopul realizării integrării principiului cercetare-învăţământ-producţie (asistenţă) a continuării afirmării pe plan naţional şi internaţional a tradiţiei şcolii româneşti de gerontologie şi geriatrie.

Coordonarea activităţii complexe ale I.N.G.G. impune realizarea de acţiuni privind prelungirea vieţii active a oamenilor şi formarea unor cadre de specialişti de înaltă tehnicitate pentru realizarea unor obiective de perspectivă. In acest scop propunerile Directorului General vor reprezenta teme de stuiu pentru colectivul de conducere operativă şi Consiliul ştiinţific.

Art.18.- Directorul General angajează unitatea în relaţiile cu persoanele juridice şi fizice şi în faţa organelor jurisdicţionale. De asemenea se poate da de către Directorul general împuternicirea de reprezentare în acest scop şi altor cadre din INGG.

Art.19.- Incadrează şi eliberează din funcţiuni personalul de execuţie din unitate şi cel care nu este prevăzut în competenţa organelor de conducere colectivă.

Art.2o.- Directorul are următoarele atribuţii:

Asigură conducerea curentă şi aduce la îndeplinire hotărîrile COM, colectivului de conducere operativă, Adunării generale a Oamenilor Muncii şi sarcinile stabilite de organul căruia îi este subordonat. In acest scop :

- a) ia măsurile necesare potrivit dispoziţiilor legale pentru realizarea indicatorilor de spitalizare, asigurarea conducerii corespunzătoare de muncă, prevenirea accidentelor şi îmbolnăvirilor profesionale , îmbunătăţirea activităţii unităţii.
- b) asigură aplicarea principiului muncii colective în activitatea desfăşurată de către Comitetul Oamenilor Muncii şi de colectivul de conducere operativă.
- c) adoptă măsuri pentru îmbunătăţirea muncii în secţii, servicii şi sectoare de activitate, organizează con-

trolul tehnic al asistenţei medicale, pe eşaloane secţii şi servicii, pe categorii de personal sanitar şi pe diferite perioade ale zilei.

- d) analizează şi stabileşte măsuri pentru aprovizionarea la timp a secţiilor şi serviciilor cu aparatură, instrumentar medical, medicamente şi produse tehnico-medicale; adoptă măsuri pentru reducerea consumurilor de materiale şi reducerea stocurilor supranormative.
- e) asigură informarea operativă a membrilor Comitetului Oamenilor Muncii şi colectivului de conducere operativă asupra desfăşurării activităţii unităţii şi a principalelor probleme şi măsuri luate pe parcurs.
- f) stabileşte delegările de atribuţii pe trepte ierarhice în cadrul unităţii pe baza structurii organizării şi a regulamentului de organizare şi funcţionare ia măsuri pentru organizarea controlului îndeplinirii sarcinilor.
- g) Incadrează şi eliberează din funcţie personalul de execuţie din unitate care nu este prevăzut în competenţa organelor de conducere colectivă cu consultarea Comitetului Sindical, în respectul şi în baza dispoziţiilor legale, care asigură drepturile acestora.

Art.21.- Consilierii ştiinţfici au următoarele atribuţii:

- Aduc la îndeplinire în cele mai bune condiţiuni sarcinile trasate de către directorul general fiecărui consilier.
- Coordonează şi îndrumă activitatea de cercetare ştiinţifică, asistenţă medicală, metodologie şi învăţământ din cadrul sectorului de activitate de care răspunde, inclusiv sprijinirea conducerii secţiei sau secţiilor ce intră în componenţa acestuia, în vederea realizării integrale a sarcinilor de plan.
- Participă la dezbaterea problemelor legate de organizarea şi funcţionarea institutului în cadrul organelor de conducere şi sprijină aducerea la îndeplinire a hotărîrilor luate.
- Participă la lucrările Consiliului ştiinţific al institutuluişi le conduce în absenţa directorului general.

- Depune muncă de cercetare ştiinţifică, de asistenţă medicală şi de învăţământ.
- Sprijină întocmirea planurilor de cercetare ştiinţifică şi a rapoartelor de activitate din sectorul de activitate de care răspunde.
- Sprijină valorificarea multilaterală a rezultatelor activităţii de cercetare a Institutului avînd ca scop îmbunătăţirea stării de sănătate a populaţiei vîrstnice şi prelungirea perioadei de viaţă activă.
- Sprijină acţiunile de colaborare cu colectivele din institut sau cu alte instituţii.
- Sprijină ridicarea continuă a nivelului de informare şi pregătire al cadrelor ce facparte din sectorul de activitate de care răspund.
- Sprijină participarea institutului la manifestările ştiinţifice pe plan naţional şi internaţional.
- Sprijină participarea sectorului de activitate de care răspunde la activitatea Societăţii de Gerontologie a USSM.
- Depune activitate în domeniul informaţiei şi educaţiei gerontologice a populaţiei şi sprijină acţiunile întreprinse în vederea popularizării şi aprobării realizărilor institutului.
- Sprijină şi participă la elaborarea de lucrări de sinteză, redactarea de material didactic şi metodologic.
- Sprijină dezvoltarea bazei materiale a sectorului de activitate de care răspunde.

6 ([illegible]

INSTITUTUL NATIONAL DE GERONTOLOGIE
SI GERIATRIE, BUCURESTI

COMITETUL SINDICATULUI
din I.N.G.G.

REGULAMENT DE ORDINE INTERIOARA

Institutul de Geriatrie a luat fiinţă la 22 ianuarie 1952 prin H.C.M. nr.111, devenind "Institutul Naţional de Gerontologie şi Geriatrie" (I.N.G.G.) prin Decretul 135 din 14.IV.1974. Este o unitate sanitară cu structură de cercetare,cu personalitate juridică avînd sediul în strada Mînăstirea Căldăruşani nr.9, sectorul 8, Bucureşti.

Scopul I.N.G.G. este studiul fenomenului de îmbătrînire şi a mijloacelor de prevenire şi tratament; acordarea de asistenţă medicală geriatrică, de asistenţă metodologică a reţelei sanitare şi organizarea procesului de învăţămînt în domeniul gerontologiei. Activitatea I.N.G.G, este organizată pe secţii clinice interne şi exterioare, o secţie sanatorială - Otopeni - ; o secţie de cercetări de biologia îmbătrînirii; o secţie de cercetări de gerontologie socială; o policlinică de asistenţă medicală geriatrică cu două circuite de asistenţă pentru pacienţii străini şi pentru pacienţi români şi un compartiment funcţional administrativ.

Imbunătăţirea continuă a procesului de asistenţă medicală geriatrică acordată în secţiile clinice şi sanatoriale, şi adîncirea procesului de cercetare, ţinînd seama de noile probleme ce stau în faţa activităţii privind domeniul sănătăţii publice, determină întărirea disciplinei în muncă a tuturor angajaţilor pentru realizarea în condiţii optime a sarcinilor rezultate din realizarea obiectivelor mai sus arătate.

In acest scop s-a întocmit prezentul regulament de ordine interioară în conformitate cu dispoziţiile Codului Muncii, ale Legii nr.1/1970 şi a Indrumarului nr.66427 din 1973, elaborat de Ministerul Muncii şi Consiliul General al Sindicatelor, îmbunătăţit şi republicat în Buletinul Oficial nr.19 din 21 ianuarie 1975 şi ţinînd seama şi de regulamentul de organizare şi funcţionare al I.N.G.G. din 1975 şi de regulamentul privind timpul de muncă, organizare şi efectuarea gărzilor în unităţile sanitare, nr.59 din 7.II.1974 a Ministerul Sănătăţii, statutul pentru organizarea activităţii şi promovarea personalului de cercetare aprobat prin decretul nr.689/1973, Decretul nr.46/1976, H.C.M. nr.907/1956 şi Decretul nr.139/1974, anexa 3.

. / .

DISPOZITII GENERALE

Art.1.- Toţi angajaţii, în raport cu atribuţiile ce le revin potrivit contractului de muncă şi a duratei acestuia, sînt obligaţi să respecte cu stricteţe regulile de disciplină stabilite prin prezentul regulament, contribuind la crearea unui climat corespunzător desfăşurării în bune condiţiuni a activităţii complexe a I.N.G.G.

Art.2.- Aceste reguli se aplică şi celor care lucrează în cadrul institutului ca detaşaţi precum şi elevilor şi studenţilor care fac practică în secţiile I.N.G.G.- Cei care lucrează în cadrul I.N.G.G. ca delegaţi sînt obligaţi să respecte pe lîngă disciplina din unitate care i-a delegat şi regulile de disciplină specifice locului de muncă unde îşi desfăşoară activitatea pe timpul delegării.

CAPITOLUL I - Obligaţiile conducerii unităţii

Art.3.- Organele de conducere ale INGG răspund în faţa organelor de stat şi a adunării generale a oamenilor muncii din unitate pentru organizarea judicioasă a întregii activităţi, pentru crearea condiţiilor necesare în vederea desfăşurării în bune condiţiuni a asistenţei medicale geriatrice, a activităţii de cercetare şi învăţămînt, pentru integritatea avutului obştesc şi buna gospodărire a fondurilor materiale şi băneşti, pentru respectarea principiilor şi normelor disciplinei socialiste bazată pe ordine, echitate şi etică socialistă.

Organele de conducere ale INGG au în principal următoarele îndatoriri :

a) organizarea activităţii INGG, a secţiilor sale clinice, sanatoriale, de cercetare şi a policlinicii;

b) crearea condiţiilor necesare pentru îngrijirea optimă a bolnavilor şi pentru desfăşurarea activităţilor de cercetare geriatrice şi gerontologice, a procesului de învăţămînt şi de îndrumare metodologică;

c) utilizarea raţională a personalului din unităţi, ridicarea calificării cadrelor, măsuri pentru asigurarea stabilităţii acestora, promovarea lor în raport cu pregătirea şi meritul în munca de asistenţă medicală geriatrică şi de cercetare ştiinţifică;

d) stabilirea sarcinilor şi atribuţiilor locului de muncă pentru fiecare angajat;

e) aprovizionarea la timp şi în bune condiţiuni a tuturor sec-

ţiilor şi compartimentelor cu medicamente şi substanţe, instrumentar medical şi aparatură de cercetare, material documentar de cercetare, materii prime, materiale, alimente, combustibil şi energie şi respectarea consumurilor normate;

f) asigurarea măsurilor de protecţia muncii, respectarea normelor igienico-sanitare şi asigurarea instruirii angajaţilor în acest domeniu;

g)îndeplinirea lucrărilor asumate prin contractele de cercetare încheiate la termenele şi în condiţiile stabilite, respectarea obligaţiilor sau angajamentelor asumate în colaborare cu alte unităţi;

h) examinarea cu atenţie şi luare în considerare a tuturor observaţiilor critice, sugestiilor şi propunerilor de măsuri formulate de angajaţi în cadrul adunării generale sau în alte împrejurări şi încunoştiinţarea angajaţilor respectivi despre modul cum au fost rezolvate problemele ridicate;

i) să organizeze timpul de lucru în cadrul secţiilor INGG în raport cu specificul acestora, să ia măsuri pentru folosirea completă şi eficientă a timpului de lucru;

j) să asigure întocmirea caracterizărilor anuale privind activitatea profesională a angajaţilor şi aducerea la cunoştinţa celor în cauză;

k) întreţinerea şi utilizarea în bune condiţiuni a bazei materiale;

l) organizarea de acţiuni de popularizare a legislaţiei în rîndul persoanelor încadrate în muncă pentru asigurarea cunoştinţelor de către acestea a tuturor drepturilor şi îndatoririlor ce le revin în calitate de membri ai colectivelor de muncă şi de cetăţeni ai Republicii Socialiste România;

m) luarea măsurilor pentru eliberarea de legitimaţii tuturor persoanelor încadrate în muncă cu indicarea locului de muncă a fiecăruia;

n) aplicarea consecventă a principiului muncii şi conducerii colective şi informarea periodică a personalului unităţii asupra modului de realizare a sarcinilor.

Art.4.- Persoanele care asigură conducerea unităţii în afara obligaţiilor pe care le au în această calitate au şi toate celelalte îndatoriri care revin oricărui angajat.

./.

CAPITOLUL II - Obligaţiile persoanelor încadrate în muncă

Art.5.- Persoanele încadrate în muncă în INGG au obligaţia de a îndeplini toate sarcinile de serviciu ce le revin potrivit dispoziţiilor legale, contractelor individuale de muncă, regulamentului de organizare şi funcţionare a unităţii, de a respecta ordinea şi disciplina la locul de muncă, precum şi dispoziţiile de serviciu ale organelor de conducere.

Principalele îndatoriri ale persoanelor încadrate în muncă în INGG sînt:

a) Asigurarea judicioasei folosiri a bazei materiale şi a celorlalte condiţii create de societate în vederea ridicării continue a calităţii asistenţei medicale;

b) acordarea cu promptitudine a asistenţei medicale geriatrice şi aplicarea la timp a tratamentului;

c) valorificarea întregii capacităţi creatoare în scopul executării în termenele stabilite, a sarcinilor ce le revin din planul de cercetare ştiinţific şi de valorificare a rezultatelor cercetări, la cel mai înalt nivel calitativ corespunzător necesităţilor de progres tehnic, de dezvoltare a economiei naţionale, vieţii sociale, ştiinţei şi culturii;

d) executarea întocmai şi la timp a obligaţiilor de serviciu. Angajaţii răspund de îndeplinirea acestora în faţa colectivului de muncă şi în faţa conducerii;

e) respectarea programului de lucru, folosirea sa integrală şi cu maximum de eficienţă pentru îndeplinirea obligaţiilor de serviciu;

f) efectuarea oricărei activităţi potrivit pregătirii sale şi nevoilor unităţii. In situaţii deosebite, determinate de necesităţile asigurării bunei funcţionări a unităţii, fiecare angajat are obligaţia de a participa, independent de funcţie sau postul pe care-l ocupă la executarea oricărei lucrări şi la luarea tuturor măsurilor cerute de nevoile unităţii;

g) respectarea regulilor de igienă la locul de muncă, menţinerea ordinei şi a curăţeniei;

h) comportarea corectă, manifestarea unei atitudini profund umane faţă de bolnavi, îndeplinirea cu abnegaţie a atribuţiilor ce le revin, promovarea de raporturi de intraajutorare cu toţi membrii colectivului de lucru, respectarea normelor de etică pro-

fesională, contribuţia la apărarea şi sporirea demnităţii profesionale, la întărirea disciplinei şi aplicarea în viaţă a normelor socialiste de conduită. combaterea oricăror manifestări înapoiate;

i) folosirea materiilor prime, materialelor, aparaturii, energiei, dispozitivelor cu respectarea normelor de consum, evitîndu-se risipa de combustibil şi de energie electrică;

j) respectarea normelor de protecţia muncii precum şi a celor privind folosirea echipamentului de protecţie şi de lucru şi de prevenire a incendiilor sau a oricăror situaţii care ar putea pune în primejdie clădirile, instalaţiile unităţii ori viaţa, integritatea corporală sau sănătatea unor persoane;

k) nepărăsirea locului de muncă în secţiile unde se lucrează fără întreruperea pînă la sosirea schimbului; în caz de neprezentare a acestuia, angajatul este obligat să anunţe pe şeful ierarhic pentru luare măsurilor necesare;

l) înştiinţarea şefului ierarhic superior de îndată ce a luat cunoştinţă de existenţa unei nereguli, abateri, greutăţi, lipsuri în procesul de muncă ori de altă natură şi propunerea de măsuri, în raport cu posibilităţile lor, pentru prevenirea sau înlăturarea unor asemenea situaţii;

m) apărarea bunurilor proprietate socialistă şi contribuţia la dezvoltarea ei;

n) respectarea dispoziţiilor legale privind păstrarea secretului de stat şi a celor referitoare la documentele, datele sau informaţiile care nu sînt destinate publicităţii - secret de serviciu, precum şi a celor privind relaţiile cu străinii.

o) ridicarea necontenită a calificării profesionale, a nivelului de cunoştinţe tehnico-ştiinţifice şi de cultură generală, frecventarea şi absolvirea cursurilor de perfecţionare organizate sau recomandate de INGG.

CAPITOLUL III - Organizarea timpului de muncă în unitate

Art.6.- Timpul de lucru în INGG se fixează în raport cu profilul şi specificul secţiilor componente după cum urmează:

A.- La secţiile clinice din sediul central, str.Mînăstirea Căldăruşani nr.9, şi str.Mironiuc nr.2, sectorul 8;

a) pentru personalul sanitar superior din serviciile cu paturi 7 ore zilnic, astfel programate:

orele 8-13 activitate de asistenţă medicală, cercetare, metodologie şi învăţământ;

" 16-20 contravizită, prin rotaţie;

" 13-08 gardă organizată prin grafic. Duminica garda începe la ora 8 dim. şi durează 24 de ore.

b) pentru medicii care lucrează în cabinete de specialitate, programul este de 7 ore între orele 8-15;

c) pentru personalul superior, mediu şi auxiliar sanitar de la laboratoarele de radiologie şi cel care lucrează la supravegherea, întreţinerea şi repararea aparatelor de radiologie, 6 ore pe zi, între orele 7,30 - 13,30.

d) pentru personalul mediu din cabinetele de specialitate, 8 ore pe zi, între orele 7-15;-

e) pentru personalul mediu şi auxiliar sanitar din clinică - 8 ore, programul fiind organizat, prin grafic, în 3 ture;

f) personalul de la locurile de muncă în care activitatea se desfăşoară fără întrerupere în trei ture, precum şi personalul mediu şi auxiliar sanitar cu profil de dietetică cu activitate de două ture poate lucra prin rotaţie în program de 8 ore cu 16 ore libere sau în program de 12 ore cu 24 ore libere.

Rotaţia se stabileşte conform graficului de lucru de către organele de conducere colectivă;

g) în locurile de muncă unde se lucrează în trei ture, personalul mediu, auxiliar şi elementar sanitar poate fi scutit temporar de a presta muncă în tura de noapte atunci cînd: are program redus; are scutire de a presta munca de noapte prin indicaţia comisiei de expertiză a capacităţii de muncă; urmează cursuri serale în vederea completării studiilor, în caz de graviditate începînd cu luna a 6-a şi cînd alăptează.

Pentru aceste perioade, personalul mediu şi auxiliar sanitar este remunerat în continuare în aceleaşi condiţii ca şi personalul mediu şi auxiliar care lucrează în trei ture.

h) Personalul de la farmacie are program de 8 ore: 7-15.-

./.

B.- La secţia de cercetări de biologia îmbătrînirii, personalul efectuează următorul program:

a) personalul de cercetare şi cel cu studii superioare: 7 ore, între 7,3o şi 14,3o;

b) personalul mediu: 8 ore, între 7 şi 15.

c) personalul auxiliar: 8 ore, între 6 şi 14.

d) personalul de îngrijire de la casa de animale asigură prin rotaţie serviciul duminica.

C.- Programul de lucru în secţia de cercetare de gerontologie socială este următorul:

a) personalul de cercetare lucrează 7 ore între 8-15.

b) personalul cu studii superioare neatestat şi personalul mediu efectuează 8 ore, între 7 şi 15.

c) personalul auxiliar lucrează 8 ore, între 6 şi 14.

D.- Timpul de lucru în secţia clinică sanatorială Otopeni este organizat după cum urmează:

a) personalul superior sanitar care lucrează în serviciile cu paturi efectuează 6 ore zilnic, între orele 8 şi 14, contravizite între orele 18 şi 2o şi 24 de ore de gardă potrivit graficului lunar;

b) personalul sanitar superioar din cabinetele de specialitate şi serviciile de diagnostic şi tratament: între orele 8 şi 15;

c) Personalul superior, mediu şi auxiliar sanitar de la laboratorul de radiologie şi cel care lucrează la supravegherea, întreţinerea şi repararea aparatelor de radiologie, 6 ore pe zi, între orele 8,3o - 14,3o;-

d) personalul superior, mediu şi auxiliar dela farmacie lucrează în program de 8 ore, între 7-15;-

e) personalul mediu sau auxiliar sanitar din clinică, program de 8 ore, organizat în 3 ture, după cum urmează: 7-15; 15-23; 23-7;

f) personalul tehnic administrativ şi personalul mediu sau auxiliar sanitar din serviciile de diagnostic şi tratament între orele 7 şi 15;

g) personalul elementar sanitar, muncitori de întreţinere, intendenţi, achizitori, magazioneri: între orele 7 şi 15;

h) muncitorii de la uzină şi centrala telefonică lucrează în 2 ture a 12 ore, cu 24 ore libere. Tura I = 7-19; tura II = 19-7 dim.

i) personalul auxiliar care lucrează după masa între orele 15-23;

j) personalul de pază lucrează în 2 ture: 7-19 şi 19-7 dim.

k) muncitorii necalificaţi, manipulare de bagaje de mînă lucrează în 2 ture: între orele 7-15 şi 15-23;

l) personalul de la blocul alimentar, lucrează după cum urmează:

- ospătari, în tura I-a 7-15, în tura II-a 15-23;
- bucătar şi muncitori necalificaţi: în tura I-a 7-15, în tura a II-a 13-21;

E.- Programul de lucru în secţiile exterioare este următorul:

a) personalul superior sanitar efectuează 7 ore zilnic, între orele 8 şi 15;

b) personalul mediu sanitar efectuează 8 ore zilnic, între orele 7 şi 15;

c) după necesităţi, conducerea institutului poate dispune organizarea activităţii personalului de la secţiile exterioare în program de ture.

F.- Programul de lucru în Policlinicile institutului este următorul:

1) La sediul din str.Eforie nr.4:

- medicii lucrează 6 ore zilni, orele 8-14, iar pentru completarea programului normal de 7 ore, efectuează gardă medicală potrivit graficului şi asistenţă la domiciliu;
- personalul sanitar medical şi auxiliar, lucrează 8 ore zilnic, între 6-14.-

2) La sediul din str.Progresului nr.1o:

- medicii lucrează 6 ore zilnic, 8-14 sau 14-2o, iar pentru completarea programului de 7 ore, efectuează gardă medicală potrivit graficului şi asistenţă la domiciliu
- personalul sanitar mediu şi auxiliar lucrează 8 ore zilnic în două ture: 7-15 şi 12-2o;
- personalul auxiliar sanitar lucrează 8 ore zilnic între 6-14.-

G.- Programul laboratorului de analize medicale este următorul:

1) la sediul din str. Progresului nr.1o:

a) personalul superior sanitar efectuează 7 ore, între 8 şi 15;-

b) personalul mediu sanitar efectuează 8 ore, între 7-15.

2) la sediul din str.Mînăstirea Căldăruşani nr.9:

a) personalul superior sanitar efectuează 7 ore, între 7,3o şi 14,3o;

b) personalul mediu sanitar efectuează 8 ore, între 7-15.

3) la sediul din Otopeni:

a) personalul superior sanitar efectuează 7 ore,între 8 şi 15.-

b) personalul mediu sanitar efectuează 8 ore, între 7-15.

H.- Personalul din aparatul funcţional de la sediul din str. M.Căldăruşani nr.9, lucrează 9 ore, între 7 şi 15, iar personalul de deservire şi muncitorii lucrează 8 ore, între 6 şi 14.

Muncitorii dela uzina termică lucrează în 2 ture: 6-14 şi 14-22.

Personalul de pază luxrează în 3 ture: 6-14; 14-22;22-6.

Personalul dela bucătărie lucrează în 2 ture: 6-14 şi 14-22.

Art.7.- Se acordă două ore pauză zilnic în timpul programului de lucru angajaţilor cu copii mici, pentru alăptare şi îngrijire. Pauzele se acordă pînă la împlinirea de către copil a vîrstei de 9 luni, putîndu-se prelungi pînă la 12 luni în cazul copiilor prematuri, distrofici şi celor care necesită măsuri deosebite de îngrijire, pe baza recomandărilor medicale.

La cererea mamei copilului, pauzele pentru alimentare şi îngrijirea copilului vor fi înlocuite cu reducerea programului normal de lucru cu două ore zilnic.

Art. 8.- Orele prestate de angajaţi peste programul de lucru în scopul asigurării serviciului pe unitate - cu excepţia celor care îndeplinesc funcţii de conducere a unităţii - se compensează cu timp liber corespunzător în următparele 6o de zile. Această prevedere se aplică şi angajaţilor care prestează gardă obştească în institut.

La acordarea timpului liber corespunzător nu se admite acumularea a 2 sau mai multe tile în care s-a prestat activitatea în condiţiile de mai sus.

Art.9.- Repausul săptămînal se acordă de regulă duminica. În cazul cînd procesul de muncă sau specificul activităţii impune desfăşurarea muncii şi în ziua de duminică, se stabileşte ziua de marţi, cu condiţia ca cel puţin odată la 2 luni, fiecărei persoane să i se asigure ziua de repaus duminicală.

Art.1o.- Evidenţa prezenţei personalului.

Evidenţa prezenţei personalului se ţine pe condici de prezenţă, unde se menţionează ora sosirii şi plecării. Prezenţa la serviciu este verificată atît de biroul personal cît şi de şeful de compartiment.

Intîrzierile la program vor fi consemnate, se reţin din retribuţie şi după caz vor fi aplicate sancţiuni.

Prestarea de ore după încheierea programului se face în baza aprobării scrise a conducerii institutului, în secţie se păstrează evidenţa acestor ore şi după caz, se poate cere aprobarea recuperării acestor ore.

Art.11.- Invoirea angajaţilor.

Pentru interes de serviciu şi personal, precum şi pentru îndeplinirea unor obligaţii obşteşti angajaţii, pot fi invoiţi pe baza biletului de voie, întocmit şi semnat de şeful de secţie sau de compartiment. Acesta va fi completat în dublu exemplar, cu toate menţiunile cerute, în ziua precedentă învoirii, cu excepţia cazurilor urgente.

In secţie se păstrează evidenţa învoirilor într-un caiet în care se menţionează obiectivul deplasării, durata, adresa, telefon. Seful secţiei sau compartimentului va înmîna biletul de voie persoanei respective, care îl va prezenta portarului la ora ieşirii din instituţie.

Durata menţionată pe biletul de voie emis în interes personal se va reţine din retribuţie.

In cazul ieşirii din instituţie fără a fi îndeplinită această formă legală, va fi atrasă răspunderea disciplinară a celui în cauză.

Sefii de secţie şi compartimente pot fi învoiţi numai de conducătorul unităţii. Faptul va fi menţionat prin semnare în condica specială existentă la secretariatul direcţiei.

Angajaţii care prin natura funcţiei îşi desfăşoară activitatea în cea mai mare parte a zilei de lucru în afara instituţiei vor fi inclusi într-un tabel care va fi aprobat de conducătorul unităţii şi care va fi în permanenţă la poartă.

Art.12.- Accesul în instituţie.

1) Angajaţii proprii au acces în instituţie numai pe baza legitimaţiei de serviciu, prevăzută cu fotografie şi semnată de conducătorul unităţii. Accesul se face prin intrarea situată în str.Mînăstirea Căldăruşani nr.9;

2) Angajaţii altor organizaţii socialiste au acces în instituţie pe baza înscrierii datelor din buletinul de indentitate în registrul de poartă, fiind însoţiţi de la poartă pînă la locul de muncă, respectiv, de către un membru al colectivului de muncă chemat atît la intrare cît şi la ieşire. Această prevedere se aplică şi persoanelor din afara instituţiei care vin pentru angajări, audienţe, cereri, reclamaţii şi propuneri şi care vor avea acces doar în sectoarele administrative.

Accesul sau rămînerea în instituţie după încheierea programului normal de lucru sînt admise numai cu aprobarea scrisă prealabilă a conducătorului unităţii.

Circulaţia angajaţilor de la o secţie la alta se face numai în interes de serviciu şi numai în cadrul orelor stabilite de conducătorul procesului de muncă respectiv. Deplasarea la birourile şi serviciile sectorului administrativ în interes de serviciu, sau personal se face doar în cadrul programului afişat aici.

Pentru distingerea angajaţilor pe secţii sau compartimente de muncă se vor purta pe ţinuta de serviciu ecusoane cu următoarele culori:

1) secţia cercetări gerontologie socială = portocaliu
2) secţia cercetări biologia îmbătrînirii = vernil
3) secţia clinică patologie de vîrstă = bleu
4) secţia recuperare gerontologică = albastru
5) secţia financiară = galben
6) policlinică = bleu
7) secţia sanatorială Otopeni - bleu

./.

8) secţia Parc Hotel = bleu
9) secţia Snagov = bleu
10) sectorul administrativ = roşu

Persoanele din afara institutului care primesc accesul în institut vor purta un ecuson special.

Biroul plan, organizare, personal, juridic şi serviciul administrativ, pază, pci, asigură controlul permanent sau prin sondaj al îndeplinirii regulilor menţionate mai sus.

Conducerea unităţii stabileşte pe compartimente de muncă - servicii, secţii, ateliere ş.a. - persoanele care sînt responsabile cu aplicarea regulilor de acces şi circulaţie în aceste locuri de muncă. Aceste persoane au obligaţia verificării zilnice a modului respectării regulilor de acces şi circulaţie, informînd conducerea unităţii în cazul cînd constată încălcarea lor şi propunînd sancţionarea celor vinovaţi.

Intrarea şi ieşirea autovehiculelor este permisă numai în urma verificării de către portar a foii de parcurs şi a documentelor de transport a materialelor cu obligaţie pentru acesta de a aplica stampila "Executat controlul de poartă" după care va menţiona operaţiunea într-un registru.

Art.13.- Programarea concediilor de odihnă se face la sfîrşitul anului pentru anul următor de către şefii de unităţi la propunerea şefilor de secţii şi serviciu.

Ordinea concediilor va fi stabilită eşalonat în tot cursul anului ţinîndu-se seamă de interesele bunei desfăşurări a activităţii şi de interesele angajaţilor.

Ordinea efectuării concediilor de odihnă stabilită, va fi modificată şi concediul va fi reprogramat şi efectuat pînă la sfîrşitul anului calendaristic în următoarele cazuri:

a) cînd angajatul se află în incapacitate temporară de muncă;

b) cînd angajata are concediu de odihnă înainte sau în continuarea concediului de maternitate;

c) cînd angajatul este chemat să îndeplinească îndatoriri de stat sau obşteşti cu aprobarea conducerii unităţii;

d) cînd angajatul este chemat să satisfacă obligaţii militare altfele decît serviciul militar cu termen;

e) cînd angajatul urmează sau trebuie să urmeze un curs de pregătire profesională sau politică;

f) cînd angajatul are recomandare medicală pentru a urma un tratament într-o staţiune balneo-climaterică, într-o anumită

./.

perioadă a anului. In acest caz, data întrării în concediu va fi cea indicată în recomandarea medicală;

g) cînd din motive bine întemeiate, care au intervenit după programare, prezenţa angajatului la serviciu este necesară, în perioada ce i sa stabilit pentru concediu, precum şi în cazul în care angajatul care, pentru interese personale schimbarea datei plecării în concediu şi interesele serviciului permit.

Dacă în timpul cînd angajaţii sînt în concediu de odihnă intervine vreuna din situaţiile prevăzute la aliniatul 3, lit. a,c,d şi e, concediul se întrerupe. Restul zilelor de concediu se va efectua după ce au încetat situaţiile respective, iar cînd aceasta nu este posibil, la data stabilită printr-o nouă programare.

Art.14.- Angajaţii vor putea fi chemaţi din concediu prin dispoziţia scrisă a conducerii unităţii dată cu acordul comitetului sindicatului, numai pentru nevoi de serviciu prevăzînd şi urgenţa care face prezenţa angajatului în unitate strict necesară. In asemenea cazuri concediu se întrerupe, iar restul zilelor de concediu se reprogramează.

Concediul care nu a putut fi efectuat în cursul unui an calendaristic, pentru motivele prevăzute mai sus, va fi efectuat în cursul anului calendaristic următor împreună sau separat de concediul cuvenit pe acel an. Efectuarea într-un an calendaristic a concediilor de odihnă cuvenite pe mai mult de 2 ani consecutiv este interzisă.

Concediul de odihnă se poate acorda şi fracţionat dacă interesele serviciului o necesită, sau la cererea angajatului, atunci cînd interesele serviciului o permit, cu condiţia ca una dintre fracţiuni să fie de cel puţin 15 zile.

Evidenţa programării concediilor de odihnă se ţine de către biroul personal şi şefii de compartimente. Conducerea unităţii va aduce la cunoştinţa angajaţilor data la care urmează să plece în concediu.

In caz de boală, angajatul are obligaţia să aducă de îndată la cunoştinţa biroului personal precum şi a şefului de compartiment, acest fapt.

Certificatele medicale, vizate de responsabilul cu asigurări sociale din grupa sindicală, se depun la biroul personal.

Concediile fără plată şi pentru studii se acordă cu aprobarea prealabilă a conducerii şi evidenţa lor se va păstra la biroul personal.

. / .

CAPITOLUL IV - Recompense

Art.15.- Angajaţii care îşi îndeplinesc la timp şi în bune condiţiuni sarcinile ce le revin, pot primi sau, după caz pot fi propuşi să li se acorde, potrivit dispoziţiunilor legale următoarele recompense:

a) trepte sau gradaţii la retribuţia tarifară, cu reducerea vechimii minime prevăzute de lege;

b) gratificaţii, premii şi alte recompense materiale;

c) ordine, medalii, titluri de onoare, diplome de onoare, însigne, titluri distinctive;

d) înscrierea în cartea de onoare;

e) înscrierea pe tabloul de onoare, evidenţierea în muncă, mulţumire verbală sau în scris.

Recompensele acordate se notează în fişa sau dosarul personal, iar cele prevăzute la lit.a, c, şi d, se înscriu şi în carnetul de muncă al angajatului.

CAPITOLUL V - Sancţiuni disciplinare

Art.16.- Incălcarea cu vinovăţie a obligaţiilor de muncă, inclusiv a normelor de comportare, constituie abatere disciplinară, sancţionată ca atare, indiferent de funcţia pe care o are angajatul care a savîrşit-o.

Sancţiuni cu caracter disciplinar ce pot fi aplicate angajaţilor în caz de abatere disciplinară sînt următoarele:

a) mustare

b) avertismet

c) retragerea uneia sau mai multor gradaţii sau trepte de salarizare pe o perioadă de 1-3 luni sau în cazul celor încadraţi cu retribuţia tarifară la nivelul de bază, diminuarea acestuia cu 5-10% pe această perioadă;

d) reducerea retribuţiei şi reducerea îndemnizaţiei de conducere pe durata de 1-3 luni cu 5-10%;

e) retrogradarea în funcţie sau în categorie în cadrul aceleiaşii profesii pe durata de 1-3 luni;

f) desfacerea disciplinară a contractului de muncă.

Art.17. Sancţiunea disciplinară se stabileşte şi se aplică de organul de conducere colectivă sau după caz de conducătorul unităţii.

Sancţiunile "mustrare şi avertisment" pot fi aplicate pentru angajaţii în subordine şi de şefii secţiilor clinice din institut şi sanatoriul Otopeni, şeful policlinicii, sefii secţiilor de cer-

cetare, directorul economic şi contabilul şef.

Pentru angajaţii numiţi de organul ierarhic superior sancţiunile se aplică de acel organ.

Sancţiunile disciplinare se aplică numai după cercetarea prealabilă a faptei ce constituie abatere, ascultarea angajatului (prin luarea unor note explicative scrise) şi verificarea susţinerilor făcute de angajat în apărare.

La stabilirea sancţiunii disciplinare se va ţine seama de cauzele şi gravitatea faptei, împrejurările în care a fost săvîrşită, gradul de vinovăţie a angajatului, dacă acesta a mai avut şi alte abateri în trecut, precum şi de urmările abaterii.

In comunicarea înscrisă ce se va face angajatului în legătură cu sancţiunea disciplinară aplicată, se vor prevede şi calea de atac, termenul de introducere a plîngerii şi organele competente să soluţioneze plîngerea.

In cazul încălcării privind ordinea şi disciplina la locul de muncă, colectivul compartimentului din care face parte persoana vinovată poate să ia in dezbatere abaterea săvîrşită şi să ceară conducerii unităţii aplicarea de sancţiuni disciplinare, inclusiv desfacerea contractului de muncă.

Art.18.- Impotriva sancţiunii disciplinare angajatul sancţionat poate face plîngere în scris în termen de 30 de zile de la comunicarea sancţiunii la:

a) persoana care ocupă funcţia ierarhică imediat superioară celui care a aplicat sancţiunea;

b) comitetul oamenilor muncii pentru sancţiunea aplicată de directorul unităţii;

c) Ministerului Sănătăţii pentru sancţiunea aplicată de comitetul oamenilor muncii;

d) Judecătoriei sectorului, dacă sancţiunea constă în desfacerea contractului de muncă.

Hotărîrile pronunţate de cei de mai sus sînt definitive afară de aceea a judecătoriei care este supusă recursului.

Art. 19.- Sancţiunea disciplinară aplicată unui angajat, cu excepţia desfacerii contractului de muncă, se consideră a nu fi fost luată, dacă în timp de un an de la executarea ei angajatul nu a mai săvîrşit o altă abatere.

Inainte de expirarea termenului de un an, dar nu mai devreme de şase luni, de la executarea sancţiunii, conducerea unităţii

poate dispune, dacă angajatul nu a mai săvîrşit în acest interval nici o abatere, avînd o bună comportare, ca sancţiunea aplicată să fie considerată a nu fi fost luată.

Toate sancţiunile aplicate, precum şi alte măsuri în legătură cu acestea, se vor comunica biroului personal, pentru a fi notate în dosarul personal al angajatului.

Art. 2o.- Abaterile disciplinare săvîrşite de un angajat în perioada detaşării în altă unitate se sancţionează de conducerea unităţii la care acesta este detaşat.

Sancţiunile privind retragerea uneia sau mai multor gradaţii ori trepte de retribuţie şi retrogradare în funcţie pot fi aplicate angajaţilor detaşaţi numai cu acordul conducerii unităţii care i-a detaşat.

Abaterile disciplinare săvîrşite de un angajat în timpul delegării în altă unitate se sancţionează de către conducerea unităţii care l-a delegat.

CAPITOLUL VI. - Dispoziţii finale

Art.21.- Prezentul regulament, imediat după semnare va fi trimis pentru a fi ţinut afişat în permanenţă pe secţii, sectoare sau alte locuri de muncă.

Art. 22.- Toţi angajaţii sînt obligaţi să respecte dispoţiile regulamentului de ordine interioară, în caz contrar vor fi sancţionaţi.

Art.23.- Prezentul regulament de ordine interioară intră în vigoare în 1o zile de la data semnării, înlocuind orice alte dispoziţii contrare.

DIRECTOR GENERAL,
Acad.prof.dr.doc.Ana Aslan

PRESEDINTE COMITET SINDICAL,
dr.Chira Alexandru

INSTITUTUL NATIONAL DE
GERONTOLOGIE SI GERIATRIE BUC.

Nr. 8337 din 8/VII/ 1976.

Comisia de redactare:

Tov. Ghencin
" D. Petolea
" Dr. Enăchescu G.
" D. Safirescu
" Manolache
" D. Cuibuș ?
Mustață sau Vancea.

C ă t r e :

Tov.dr.Alexandru Vrăbiescu
- Consilier ştiinţific -

Avînd în vedere desemnarea dvs.ca responsabil al colectivelor pentru întocmirea regulamentului de ordine interioară şi a celui de organizare şi funcţionare a instituţiei, precum şi procesul verbal de control întocmit în ziua de 29.o6. 1976 de delegatul Ministerului Sănătăţii privind analiza modului întocmirii acestor regulamente, vă rugăm a lua măsurile necesare de trecere la definitivarea regulamentului de ordine interioară potrivit Indrumarului 66427/1974 al Ministerului Muncii şi C.C. - U.G.S.R., de afişare a lui pînă la data de 15.o7. 1976, la îmbunătăţirea regulamentului de organizare şi funcţionare pînă la sfîrşitul lunii august 1976 - potrivit normelor stabilite de Consiliul organizării economice şi sociale,atribuţiilor specifice institutului - îndrumărilor date cu ocazia controlului şi,la definitivarea fişelor posturilor,care fac parte integrantă din acest regulament

D I R E C T O R,
Dr.Alexandru Ciucă

Sef birou plan, org.pers. juridic,
E.Martinov

PROCES VERBAL

Comisia formată din:

- dr.Alex.Vrăbiescu, cons.ştiinţific, responsabil din partea COM. pentru redactarea Regulamentului de Ordine înterioară;
- biofizician,Angel Gabriela, reprezentantul Comitetului Sindicatului;
- economist, Manolache Octavian

a revăzut şi completat textul proiectului de Regulament de ordine interioară, redactat într-o primă formă de către tov.jurist consult princ Melinte Vasile, conform Indrumarului nr.66427/1973 elaborat de Ministerul Muncii şi CC al UGSR, republicat în Bul.Oficial nr.19/ 19.I.1975 şi a celorlalte dispoziţii legale.

Proiectul de Regulament de Ordine Interioară poate fi afişat timp de 1o zile în vederea îmbunătăţirii lui prin propunerile ce vor fi făcute de către angajaţii INGG.

Buc.,14 iulie 1976

INSTITUTUL NATIONAL DE
GERONTOLOGIE SI GERIATRIE, BUCURESTI

COMITETUL SINDICATULUI

C O M U N I C A R E

In conformitate cu prevederile Indrumarului nr.66427/1973 al Ministerului Muncii şi U.G.S., persoanele încadrate în muncă pot face propuneri de îmbunătăţire a proiectului de regulament de ordine interioară afişat, în termen de lo zile de la data afişării, depunîndu-le în scris la registratura unităţii.

D I R E C T O R,

/Dr.Alex.Ciucă

PRESEDINTE COMIT. SINDICAL

Dr. Chira Alexandru

INSTITUTUL NATIONAL DE
GERONTOLOGIE SI GERIATRIE, BUSURESTI

COMITETUL SINDICATULUI

C O M U N I C A R E

In conformitate cu prevederile Indrumarului nr.66427/1973 al Ministerului Muncii şi U.G.S., persoanele încadrate în muncă pot face propuneri de îmbunătăţire a proiectului de regulament de ordine interioară afişat, în termen de 10 zile de la data afişării, depunîndu-le în scris la registratura unităţii.

D I R E C T O R,

Dr.Alex.Ciucă

Cap. III. Adunarea Generală a Oamenilor Muncii din I.N.G.G.

Art.22.- Adunarea Generală a Oamenilor Muncii din INGG constituie forma superioară a conducerii colective, forul prin care oamenii muncii participă organizat la conducerea activităţii unităţii, la dezbaterea problemelor legate de îndeplinirea sarcinilor privind asistenţa medicală şi de cercetare; exercită controlul asupra organelor de conducere.

Art.23.- INGG organizează adunări generale ale reprezentanţilor oamenilor muncii.

Art.24.- INGG organizează adunări ale oamenilor muncii pe secţii şi sectoare, la care se vor alege prin vot deschis reprezentanţi pentru Adunarea Generală a Oamenilor Muncii.

La adunările generale ale INGG vor participa membrii Comitetului Oamenilor Muncii, reprezentanţi ai organelor ierarhice superioare şi vor fi invitaţi reprezentanţi ai organelor de partid şi organelor de masă. De asemenea vor fi invitat şi un delegat al oficiului farmaceutic.

Art.25.- Numărul reprezentanţilor Oamenilor muncii aleşi pentru Adunarea generală a oamenilor muncii se stabileşte de Comitetul Sindical în funcţie de numărul personalului permanent şi posibilităţile concrete de ţinere a adunării respective.

Reprezentanţii Oamenilor Muncii vor fi aleşi pe durata de 1 an.

Art.26.- Adunarea generală a Oamenilor Muncii are următoarele atribuţii:

- a) Analizează modul de desfăşurare a asistenţei medicale şi a îndeplinirii planurilor de cercetare, cît şi a modului în care s-au adus la îndeplinire măsurile stabilite în şedinţa anterioară.
- b) Analizează şi stabileşte măsuri pentru continua îmbunătăţire a activităţii de ridicare a conştiinţei socialiste a oamenilor muncii, respectarea normelor de etică profesională pentru îmbunătăţirea activităţii cultural educative de masă.

- c) Aprobă darea de seamă anuală asupra activităţii unităţii şi a organelor de conducere colectivă.
- d) Alege reprezentanţii oamenilor muncii care fac parte din organele de conducere colectivă şi hotărăsc revocarea celor care nu au desfăşurat o activitate corespunzătoare, propune pe ceilalţi oameni ai muncii care urmează să facă parte din COM.

Art.27.- Adunarea Generală a Oamenilor Muncii sau reprezentanţilor acestora din INGG se convoacă semestrial în şedinte ordinare de Comitet Sindical, de comun acord cu Comitetul Oamenilor Muncii. Adunarea Generală a Oamenilor Muncii mai poate fi convocată la cererea a cel puţin 1/3 din numărul oamenilor muncii sau reprezentanţilor acestora.

Adunarea Generală a Oamenilor Muncii sau a reprezentanţilor acestora este valabil constituită dacă sînt prezenţi cel puţin 2/3 din numărul total al personalului sau din numărul total al reprezentanţilor aleşi.

Art.28.- Răspunderea pentru organizarea Adunării Generale a Oamenilor Muncii pe INGG revine Comitetului Sindical şi COM, care asigură pregătirea materialului ce se supune dezbaterii, aduc la cunoştinţă oamenilor muncii ordinea de zi, organizarea alegerilor reprezentanţilor Oamenilor Muncii pentru Adunarea Generală şi asigură condiţiile bunei desfăşurări.

Art.29.- Adunarea Generală a Oamenilor Muncii precum şi adunările de pe secţii şi sectoare pentru alegerea reprezentanţilor vor fi conduse de un prezidiu ales prin vot deschis ales din rîndurile participanţilor.

Art.3o.- Comitetul Oamenilor Muncii are obligaţia de a analiza propunerile făcute de Adunarea Generală de a lua măsuri pentru aplicarea celor care se dovedesc eficiente; şi vor informa întregul personal în termen de 3o zile modul de rezolvare.

Propunerile Adunării generale care depăşesc posibilitatea de soluţionare ale COM vor fi înaintate organului ierarhic superior care în termen de 3o zile va răspunde asupra modului de rezolvare.

Art.31.- Adunarea Generală a Oamenilor Muncii sau a reprezentanţilor acestora din INGG exercită controlul asupra activităţii Comitetului Oamenilor Muncii, în cazul în care consideră nesatisfăcătoare activitatea COM sau a unor membrii ai acestuia, organul ierarhic superior (Ministerul Sănătăţii), este obligat să analizeze cauzele şi în termen de 15 zile să ia măsurile necesare, care pot ajunge pînă la înlocuirea acestor membrii, informînd Comitetul Oamenilor Muncii.

Cap.IV Dispoziţii finale

Art.32.- Pentru analiza unor probleme complexe sau care interesează întreaga activitate a I.N.G.G., ori a unor sectoare specifice de activitate, precum şi pentru elaborarea unor propuneri de rezolvare a acestora şi de aplicare a propunerilor aprobate, organele de conducere colectivă pot constitui grupe de lucru cuprinzînd specialişti din cadrul sau dinafara unităţii. Pentru specialiştii din alte unităţi se va cere acordul conducerii acestora.

Art.33.- Comitetul Oamenilor Muncii poate institui în cadrul desprins din art.37 din normele generale de organizare şi funcţionare a unităţilor sanitare următoarele comisii :

a) - Comisia profesional ştiinţifică şi pentru perfecţionarea pregătirii profesionale a personalului sanitar (Consiliul Stiinţific), compusă din 3-7 medici, farmacişti, cercetători ştiinţifici dintre cei mai calificaţi şi cu experienţă îndelungată care să analizeze perfecţionarea pregătirii profesionale a personalului sanitar, conduita terapeutică, modul de utilizare a aparaturii, consumului de medicamente, cazurile ce depăşesc durata medie de spitalizare pe secţie, cauzele generatoare ale infecţiilor intraspitaliceşti, activitatea ştiinţifică şi de cercetare, calitatea documentelor medicale, propunînd măsurile corespunzătoare.

b) - Comisia pentru economii şi buna gospodărire compusă din 5-9 muncitori, tehnicieni, economişti şi personal tehnic administrativ cu experienţă care va analiza periodic posibilităţile de realizare de economii şi probleme de bună gospodărire ale unităţii propunînd măsuri corespunzătoare.

c) - Comisia pentru disciplină şi etică profesională - este compusă din 3-11 persoane medici, personal mediu, personal auxiliar sanitar, care să analizeze abaterile de la disciplina şi etica profesională, cauzele care le-au determinat propunînd măsurile pe care le consideră necesare.

-111-

Art.161.- Sarcinile jurisconsultului sînt cele stabilite de prevederile legale în vigoare. Acesta este coordonat direct de directorul unităţii.

Organizare

Pentru asigurarea legalităţii socialiste în desfăşurarea activităţii sale, INGG îşi organizează un oficiu juridic propriu. în care este încadrat un consilier juridic principal pe post de 1/2 normă cu retribuţia tarifară potrivit gradului instituţiei.

Oficiul juridic depinde direct de conducerea INGG şi răspunde faţă de aceasta pentru activitatea sa, neputînd fi folosit decît pentru lucrări cu caracter juridic.

Atribuţii

Art.161.- Oficiul juridic în cadrul INGG are următoarele atribuţii:

- colaborează laîntocmirea proiectelor şi a oricăror acte cu caracter normativ elaborate de INGG.
- avizează la cererea conducerii INGG asupra proiectelor de legi, decrete, ordine, instrucţiuni precum şi asupra oricăror alte acte cu caracter normativ întocmite de alte unităţi şi care sînt în legătură cu atribuţiile şi activităţile INGG
- avizează la cererea organelor de conducere a INGG asupra legalităţii măsurilor ce urmează a fi luate de administraţia INGG şi a oricăror acte care pot angaja răspunderea patrimonială a unităţii
- întocmeşte proiecte de contract sau proiectele oricăror acte cu caracter juridic în legătură cu activitatea unităţii sau îşi dă avizul cu privire la acestea
- reprezintă interesele unităţii în faţa instanţelor judecătoreşti, a organelor arbitrajului de stat sau departamental ori în faţa oricăror organe ale puterii sau administraţiei de stat cu delegaţie semnată de conducerea unităţii
- urmăreşte apariţia dispoziţiilor cu caracter normativ şi semnalează organelor de conducere sarcinile ce revin INGG
- rezolvă orice alte lucrări cu caracter juridic

-/-

~~REFERATE~~

Atestare a

codre lor de

cercetare

197_ 197_

Dosarul pt. docentă.

1

CONTINUTUL DOSARULUI

- Fişa cu date mai importante din activitate
- Copie legalizată de pe diploma de doctor
- Copie legalizată de pe actul de echivalare al titlului de doctor
- Caracterizarea şefului de catedră
- Memoriu de activitate
- Copie de pe adeverinţa fabricei "Sintofarm" referitoare la intrarea în producţie a prodului "Tiocarlid".
- Copie de pe adeverinţa fabricii "Sintofarm" referitoare la intrare în producţie a produsului "Meclofenoxat".
- Lista lucrărilor ştiinţifice
- Rezumatul lucrărilor ştiinţifice

Conf.dr.Victor Zotta

REPUBLICA SOCIALISTĂ ROMÂNIA

ACADEMIA DE ŞTIINŢE MEDICALE
Secretar al Academiei

Bucureşti 23 oct.1978 19__

Bd. 1 Mai nr. 11
Sectorul 8
Cod poştal 78.159

Nr.2233

13473
1978 10 30

INSTITUTUL NATIONAL DE GERONTOLOGIE SI GERIATRIE

Vă rugăm a ne comunica pînă la 1.XII.1978 necesarul de posturi de medici sau farmacişti, personal neatestat cercetării, care ar urma să fie scoase la concurs în sesiunea mai 1979.

Odată cu răspunsul dv., vă rugăm să precizaţi dacă - posturile solicitate sînt sau nu libere şi bugetate în statul de funcţiuni, dacă eventual doriţi transformarea unor posturi de alte profiluri devenite recent vacante în posturi de medici sau farmacişti precum şi motivarea solicitării.

SECRETAR AL ACADEMIEI,

Prof.dr.doc.Emil Măgureanu

Republica Socialistă România Academia de Ştiinţe Medicale SECRETAR GENERAL

H.815/ 28 dec.1977

Către
ACADEMIA DE STIINTE MEDICALE
L o c o

Vă remitem alăturat tabelul cu cercetătorii care au fost confirmaţi drept corespunzători în funcţia ce o ocupă. Menţionăm că această listă cuprinde totalitatea cercetătorilor din institut.

In prezent este în curs de desfăşurare acţiunea de confirmare a cadrelor superioare auxiliare cercetării.

D I R E C T O R,
Dr. Alexandru Ciucă

INSTITUTUL NATIONAL DE GERONTOLOGIE SI GERIATRIE
București

24.XII.977

T A B E L

Cercetătorii din I.N.G.G. confirmați în cercetare

I.- Cercetător ştiinţific principal gr.II

1) Dr.Ciucă Alexandru, medic

II.- Cercetător ştiinţific principal gr.III

1) Dr.Vrăbiescu Alexandru, medic
2) Dr.Jucovschi Vladimir, medic
3) Mamali Maria, psiholog
4) Constantinescu Elisabeta, chimist
5) Mihăilescu Florica, farmacist
6) dr.Oancea Traian, medic
7) dr.Lăbuşcă Marioara, medic

III.- Cercetători

1) Bărbulescu Theodora, biolog
2) Sanda Maria, asistentă socială
3) Mustaţă Ecaterina, " "
4) Dr. Ionescu Theodora, medic

1977

FISA DE ACTIVITATE STIINTIFICA

NUMELE : OANCEA GHEORGHE TRAIAN

FUNCTIA: Cercetător ştiinţific principal gr. III

MEMBRU P.C.R. - NU

DATA - LOCUL NASTERII : 17 mai 1923 - Buşteni - Prahova

NATIONALITATEA : Română

STAREA CIVILA : căsătorit

STUDII : Facultatea de medicină umană -Bucureşti (1942 - 1948)

CURSURI DE PERFECTIONARE :

1) Documentare în cardiologie (Clinica Caritas, Prof. C. Iliescu) 15 X - 15.XII 1954

2) Documentare în endocrinologie (Clinica Prof.Parhon-Bucureşti - 1.IV. - 15.V. 1956)

3) Perfecţionarea în reumatologie (clinica de reumatologie şi balneologie - Spitalul Brîncovenesc 1.XII.1956 - 31.I.1957)

4) Curs de actualităţi în medicina internă (Spitalul Caritas - 3.II - 15.VI. 1972 - curs ţinut odată pe săptămînă fără scoatere din productie)

PROFESIA DE BAZA : medic principal de specialitate (Boli interne)

TITLURI OBTINUTE :

1. Doctor în medicină şi chirurgie (1949) - cu teza de doctorat "Problema reumatismului în cîmpul muncii".

2. Titlul de medic specialist boli interne (1959)

3. Cercetător ştiinţific (1961)

4. Cercetător ştiinţific principal (1966)

LIMBI STRAINE CUNOSCUTE : BINE - italiana - franceza şi germana

VECHIMEA IN MUNCA: TOTAL (la 21.XI 1977) 29 ani

IN SPECIALITATE - 29 ani (boli interne)

IN CERCETARE: (la 1 dec. 1977) 16 ani

IN FUNCTIA ACTUALA : 11 ani

./.

FUNCTII DE CONDUCERE :

- medic şef - staţiunea de odihnă - Buşteni (195o - 1954)
- Director Adj.Policlinica Sinaia (15.I.1955 - 1.X.1955)
- Director Spitalul Sinaia (2.III - 1.VIII. 1955)
- Sef de sectie (Parc) (1.VI.1974 - 1.I.1976)
- medic coordonator Policlinica INGG (8.IV.1976 - în continuare)

ACTIVITATI IN STRAINATATE : NU

LUCRARI COMUNICATE - PUBLICATE (fişă anexată)

toate axate pe rezultatele terapiei biotrofice (gerovital şi Aslavital) şi în special în afecţiunile aparatului osteo-articular, îmbătrînirea precoce a aparatului osteo-articular, criterii de vîrstă ale aparatului osteo-articular şi metodologia de organizare a asistentei medicale ambulatorii.

Toate au făcut parte din planul ştiintific INGG şi au avut aplicativitate practică, economică şi socială.

INTOCMITA DE : Dr. CANCEA GH. TRAIAN

VERIFICAT DE : _____

REZULTATELE COMISIEI DE CONFIRMARE :

CORESPUNDE _____

NU CORESPUNDE _____

DATA _____

SEMNATURILE

MEMBRII COMISIEI,

MEMORIU DE ACTIVITATE STIINTIFICA

(1972 - 1974)

In perioada 1972 - 1974 am functionat fără program dirijat la sectia externă SNAGOV - pentru muncă de organizare a sectiei prestare de asistentă medicală geriatrică pentru pacientii străini în colaborare cu Ministerul Turismului şi I.E.O. SNAGOV (Gospodăria de Partid).

Concomitent am avut şi 16 paturi în Pav. I - INGG şi am făcut şi muncă de cercetare în cadrul colectivului "terapia biotrofică", comunicînd lucrările care au fost mentionate.

In perioada 1974 - 1976 am fost numit şef de sectie (sectia Parc) - unde am prestat o muncă de organizare a sectiei şi asistentă medicală geriatrică pentru străini.

In această perioadă, deşi nu am prestat muncă de cercetare, am făcut 4 comunicări ştiintifice (USSM Bucureşti - şi Conferinta de la Iaşi).

In 1976 am fost trimis ca medic coordonator al serviciului ambulatoriu de consultatii INGG (Policlinică), prestînd o activitate de organizare a serviciului asistentă medicală geriatrică pentru pacientii români şi străini, organizare şi experimentare a asistentei geriatrice pentru vîrstnici la domiciliu şi organizarea actiunilor de geronto-profilaxie la nivelul retelei medicale a capitalei, după indicatiile primite de la Conducerea INGG. In această perioadă am făcut 2 comunicări ştiintifice (VIII. Congres European de Gerontologie şi am sprijinit actiunile de cercetare ale INGG, prin internarea pacientilor necesari cercetării şi îndrumarea loturilor de cercetare (Gerovital H^3 şi ASLAVITAL) din Policlinică.

Dr. CANCEA TRAIAN,

ANEXA

la dosarul candidatului supus atestării , completată de organul colectiv de conducere al unităţilor

1. Tov.Constantinescu Elisabeta a contribuit la desvoltarea cercetărilor privind studiul enzimatic în culturi de celule şi în ţesuturi animale.Tovarăşa Constantinescu Elisabeta a adus o contribuţie originală la studiile care se efectuează în institut , studiind anumite caracteristici ale enzim- proteinelor lizozomale în procesul de îmbătrînire şi respectiv modificările aduse de tratamentul cu substanţe biotrofe. Deasemenea a abordat studiul unor componente ale metabolismului lipidic în ţesuturi , punînd în evidenţă modificări care au loc cu vîrsta şi efectele favorabile ale tratamentului cu substanţe biotrofice ,în special la nivelul sistemului nervos central.
2. Pentru însuşirea diferitelor metodologii noi , tov.Constantinescu Elisabeta a făcut unele cursuri de specializare dintre care în perioada 1972-1977 următoarele:
   -Curs de Biologia şi biochimia enzimelor 1972 INST.MED. INTERNA
   -Curs de Biostatistică 1976 ,INST.MED.INTERNA
   -Curs Biomed ,mai 1976, Bucureşti
   -Curs de imunologie ,Inst.Babeş,1977 ,Bucureşti

   Deasemenea tov.Constantinescu se preocupă de permanente schimburi de experienţă cu diferite institute ca: Inst. Babeş,Inst.de Biologie,Inst.Cantacuzino, etc. Urmăreşte îndeaproape literatura de specialitate.In sectorul propriu de activitate,şi-a organizat munca eficient şi a contribuit la munca de planificare,a procurării de substanţe şi aparatură , etc.,deci în organizarea muncii de laborator ,aducînd sprijin şi altor laboratoare. Problemele studiate au fost abordate multi disciplinar ,de ex. executarea unor examene histologice de către lab.de anatomie patologică sau conlucrarea foarte strînsa cu colectivul care lucrează culturi de celule.
3. Datele obţinute în anul 1976 au fost comunicate la şedinţa

de comunicări a Institutului Naţional de Gerontologie şi Geriatrie ,febr.1977 şi la Congresul VIII de Gerontologie şi Geriatrie sept.1977 , ele urmînd a fi publicate. Rezultatele respective s-au bucurat de apreciere.

5.-

6.- Tov.Constantinescu are numeroase lucrări publicate sau comunicate între anii 1972-1976 şi anume 17 ,conform listei anexate.

7.- Este membru U.S.S.M.

8.- Tov.Constantinescu ajută colectivul din care face parte şi îndrumează cadrele tinere cu care conlucrează sau care îi cer sprijinul. Se ocupă de cercul de referate ştiinţifice al secţiei Biologia Imbătrînirii şi a participat activ la elaborarea unui caet de referate ştiinţifice al secţiei.

9.- Schimbul de experienţă cu diferite colective din alte institute, cursurile de specializare urmate şi permanenta informare ştiinţifică (literatura de specialitate şi metode noi,etc) arată preocuparea tov.Constantinescu pentru ridicarea nivelului profesional.Pînă în anul 1976 a fost responsabil cultural în Com.Sind.al Inst. de NEurologie , în anul 1976-77 propagandist la un cerc de învăţămînt politic al sindicatului din INGG iar actualmente este propagandistă la cercul de învăţămînt politic UTC din INGG.

10.- Tov.Constantinescu Elisabeta are o bună comportare în familie şi societate şi deasemenea în colectivul din care face parte dovedind spirit de colegialitate ; este corectă şi constiincioasă.

A N E X A

la dosarul de activitate al Farm.Mihăilescu Florica,
cercetător ştiinţific princ.,gr.III

Din analiza activităţii tov.Farm.Mihăilescu Florica, în calitate de cercetător ştiinţific principal, se confirmă următoarele aspecte:

1.- Tov.Mihăilescu a dat dovadă de o concepţie proprie de cercetare, fapt care a condus la obţinerea unui brevet de invenţie şi a unui certificat de inovator.

2.- In activitatea sa tov.Mihăilescu şi-a însuşit metode noi de cercetare bazate pe investigaţii în care s-au folosit: cromatografia pe hîrtie, cromatografia în strat subţire, metode electrochimice şi biometrice.

3.- Prin spiritul de iniţiativă şi perseverenţă tov.Mihăilescu Florica a reuşit să organizeze şi să coordoneze în cadrul I.C.S.M.C.F. un sector special de activitate şi anume: "Calitatea materialelor plaste şi elaste, folosite în domeniul medicinei şi a medicamentului. In cadrul acestui sector de activitate, s-a realizat o legătură directă cu industria de medicamente. Cadrele tinere antrenate în această activitate îşi continuă munca şi nu au părăsit colectivul. S-a realizat astfel o mobilizare fructuoasă a colectivului cu un aport important la îndrumarea cadrelor tinere către un domeniu nou de activitate.

Lucrările de cercetare realizate, aşa cum reese din memoriul de activitate, dovedesc o abordare pluridisciplinară privind problema complexă a calităţii medicamentelor. In afara lucrărilor de cercetare tov.Mihăilescu a avut o activitate susţinută în îndrumarea şi controlul fabricilor de medicamente şi a farmaciilor din ţară.

4.- In ceea ce priveşte contribuţia în domeniul cercetării fundamentale prin cercetările efectuate tov.Mihăilescu a venit cu contribuţii la elucidarea legăturilor care există între calitatea medicamentelor şi eficienţa acţiunii acestora. Cunoaşterea acestor fenomene şi aplicarea în practică a măsurilor necesare, conduce la îmbunătăţirea producţiei de medicamente.

5.- In calitate de autor tov.Mihăilescu F. a realizat o metodă nouă de prepararea soluţiei injectabile de vitamina B_1. Această metodă se aplică în industria de medicamente şi a fost apreciată ca inovaţie. Tot în calitate de autor tov.Mihăilescu a realizat o metodă nouă pentru controlul inocuităţii materialelor plastice folosite în domeniul medicamentului. Această metodă a fost apreciată ca invenţie şi este înscrisă în standardele în vigoare.

./.

A N E X A

la dosarul de activitate al Farm.Mihăilescu Florica,
cercetător ştiinţific princ.,gr.III

Din analiza activităţii tov.Farm.Mihăilescu Florica, în calitate de cercetător ştiinţific principal, se confirmă următoarele aspecte:

1.- Tov.Mihăilescu a dat dovadă de o concepţie proprie de cercetare, fapt care a condus la obţinerea unui brevet de invenţie şi a unui certificat de inovator.

2.- In activitatea sa tov.Mihăilescu şi-a însuşit metode noi de cercetare bazate pe investigaţii în care s-au folosit: cromatografia pe hîrtie, cromatografia în strat subţire, metode electrochimice şi biometrice.

3.- Prin spiritul de iniţiativă şi perseverenţă tov.Mihăilescu Florica a reuşit să organizeze şi să coordoneze în cadrul I.C.S.M.C.F. un sector special de activitate şi anume: "Calitatea materialelor plaste şi elaste, folosite în domeniul medicinei şi a medicamentului. In cadrul acestui sector de activitate, s-a realizat o legătură directă cu industria de medicamente. Cadrele tinere antrenate în această activitate îşi continuă munca şi nu au părăsit colectivul. S-a realizat astfel o mobilizare fructuoasă a colectivului cu un aport important la îndrumarea cadrelor tinere către un domeniu nou de activitate.

Lucrările de cercetare realizate, aşa cum reese din memoriul de activitate, dovedesc o abordare pluridisciplinară privind problema complexă a calităţii medicamentelor. In afara lucrărilor de cercetare tov.Mihăilescu a avut o activitate susţinută în îndrumarea şi controlul fabricilor de medicamente şi a farmaciilor din ţară.

4.- In ceea ce priveşte contribuţia în domeniul cercetării fundamentale prin cercetările efectuate tov.Mihăilescu a venit cu contribuţii la elucidarea legăturilor care există între calitatea medicamentelor şi eficienţa acţiunii acestora. Cunoaşterea acestor fenomene şi aplicarea în practică a măsurilor necesare, conduce la îmbunătăţirea producţiei de medicamente.

5.- In calitate de autor tov.Mihăilescu F. a realizat o metodă nouă de prepararea"soluţiei injectabile de vitamina B_1. Această metodă se aplică în industria de medicamente şi a fost apreciată ca inovaţie. Tot în calitate de autor tov.Mihăilescu a realizat o metodă nouă pentru controlul inocuităţii materialelor plastice folosite în domeniul medicamentului. Această metodă a fost apreciată ca invenţie şi este înscrisă în standardele în vigoare.

./.

6.- Cercetările efectuate, au fost publicate sub formă de monografii de medicamente în ediţia VIII şi IX a Farmacopeei Romîne. Lucrările efectuate în domeniul maselor plastice au contribuit la elaborarea unei monografii înscrise în "Copedium Medicamentorum" lucrare eleborată în cadrul C.A.E.R.

7.- Pentru activitatea depusă tov.Mihăilescu Fl. a primit insingna de "Evidenţiat în munca medico-sanitară" şi a făcut parte, în calitate de membru, din Comisia pentru forme farmaceutice a Farmacopeei Române, ediţia IX-a.

8.- Printr-o muncă susţinută tov.Mihăilescu Fl. a reuşit să formeze şi să mobilizeze un colectiv de cadre tinere, care-şi continuă activitatea în cadrul I.C.S.M.C.F. în problema introducerii materialelor plaste şi elaste în domeniul medicamentelor.

9.- Activitatea profesională a fost însoţită de o permanentă preocupare pentru ridicarea nivelului ideologic. Tov.Mihăilescu F. a urmat cu regularitate cursurile de învăţămînt politic organizat în cadrul I.C.S.M.C.F.

1o.- Tov.Mihăilescu Fl. are un comportament corect şi conştiincios în activitatea profesională şi în cadrul colectivului de muncă. In viaţa socială are de asemeni un comportament serios şi echilibrat.

COMITETUL OAMENILOR MUNCII,

18.XII.1977

6.- Cercetările efectuate, au fost publicate sub formă de monografii de medicamente în ediţia VIII şi IX a Farmacopeei Române. Lucrările efectuate în domeniul maselor plastice au contribuit la elaborarea unei monografii înscrise în "Copedium Medicamentorum" lucrare eleborată în cadrul C.A.E.R.

7.- Pentru activitatea depusă tov.Mihăilescu Fl. a primit insingna de "Evidenţiat în munca medico-sanitară" şi a făcut parte, în calitate de membru, din Comisia pentru forme farmaceutice a Farmacopeei Române, ediţia IX-a.

8.- Printr-o muncă susţinută tov.Mihăilescu Fl. a reuşit să formeze şi să mobilizeze un colectiv de cadre tinere, care-şi continuă activitatea în cadrul I.C.S.M.C.F. în problema introducerii materialelor plaste şi elaste în domeniul medicamentelor.

9.- Activitatea profesională a fost însoţită de o permanentă preocupare pentru ridicarea nivelului ideologic. Tov.Mihăilescu F. a urmat cu regularitate cursurile de învăţământ politic organizat în cadrul I.C.S.M.C.F.

lo.- Tov.Mihăilescu Fl. are un comportament corect şi conştiincios în activitatea profesională şi în cadrul colectivului de muncă. In viaţa socială are de asemeni un comportament serios şi echilibrat.

COMITETUL OAMENILOR MUNCII,

18.XII.1977

Anexă

ORGANUL CENTRAL
INSTITUTUL CENTRAL (ACADEMIA)
Unitatea .....

FIŞA DE ACTIVITATE ŞTIINŢIFICĂ ŞI
INGINERIE TEHNOLOGICĂ

Data 23 februarie 1977.

Numele LĂBUŞCĂ ..... Prenumele MĂRIOARA ... Funcţia MEDIC .....

Membru al PCR: anul 1955 .....

Data şi locul naşterii: 21 mai 1920 HOTIN (U.R.S.S.)

Naţionalitatea : română .....

Starea Civilă : căsătorită .....

Studii: (facultatea) Medicină ..... specialitatea oftalmologie ..... anul 1952.

Cursuri de perfecţionare sau specializare absolvite în: ţară.....
specializare 1952 - 1953 ..... anul: ....; ~~în străinătate~~ perfecţionare 1962 şi 1974 (2 luni)
..... anul .....

Profesia de bază: medic primar oftalmolog (1960)
cercetător ştiinţific principal (1965)

Titluri ştiinţifice sau didactice obţinute .....

Limbi străine cunoscute: f.bine franceza, italiana bine spaniola, engleza

Vechimea în muncă: total 33 ani, din care în specialitate 25 ani
producţie.....ani, învăţământ a.....ani, cercetare 17 ani, alte
domenii.....ani, funcţia actuală 17 ani, funcţii de conducere...
ani.

Activităţi în străinătate (exclusiv deplasările temporare), funcţia....., ţara....., perioada.....

LUCRĂRI ELABORARE, PUBLICARE SAU APLICARE în ultimii 3-5 ani: (1972-1976)

- Număr lucrări de specialitate: Total 54 din care publicate în ţară 9, în străinătate 3, premiate în ţară.....în străinătate .....

- Număr de brevete realizate: invenţii....., inovaţii....., raţionalizări....., din care aplicate sau premiate.....(în ţară.....
în străinătate.....)-

./.

a) Lucrările ştiinţifice efectuate, aşezate pe grupe de preocupări
(1) Terapia biotrofică; (2) Imbătrînirea precoce; (3) Studiu genealogic
(4) Senescenţa oculară; (5) Neurooftalmologie; (6) Tens. intraoculară + glaucom

b) Lucrările tehnice efectuate, aşezate pe grupe de preocupări

.....

c) Ce rezultate deosebite au dat aceste lucrări în activitatea economică şi socială .....

.....

d) Ce lucrări au fost aplicate în producţie şi ce rezultate au dat ele în această activitate .....

.....

e) Justificarea eficienţei economico-sociale, stadiul aplicării şi propuneri pentru generalizare se vor prezenta în scurte memorii anexate fişei.

Intocmită de Dr. Lăbuscă Mărioara (titularul fişei)

Verificată de ..... (conducătorul direct)

REZULTATELE COMISIEI DE CONFIRMARE:

- Corespunde în funcţia ce o ocupă .....
- Nu corespunde în funcţie la verificarea actuală, dar are posibilităţi să-şi îmbunătăţească activitatea; se prezintă la o nouă confirmare după încă 2 ani .....
- Nu corespunde în funcţia ce o ocupă; urmează să fie eliberat din post şi trecut, conform legii, în altă activitate .....

Data .....

Semnăturile membrilor comisiei,

.....

.....

.....

.....

.....

.....

INGG

19.XII.1977

COMUNICARE

Către Tov. .....

Conform hotărîrii Academiei de Stiinţe Medicale privind confirmarea personalului de cercetare (cercetători şi cadre superioare care depun muncă de cercetare) vă rugăm a întocmi un dosar cuprinzînd următoarele materiale:

- fişa de activitate ştiinţifică şi inginerie tehnologică, completată pentru ultimii 3-5 ani (conform modelului anexat);
- un scurt memoriu de activitate privind justificarea eficienţei economico-sociale, stadiul de aplicare a lucrărilor precum şi propuneri pentru generalizarea lor;
- lista de lucrări publicate sau comunicate în ultimii 3-5 ani;

Dat fiind că acţiunea de confirmare a personalului de cercetare trebue încheiată pînă la 31 dec.a.c., dosarele vor fi depuse la secretarul comisiei profesional-ştiinţific, pînă la data de 22.XII.1977, orele 13.

Nepredarea la timp a dosarului vă privează de posibilitatea de a fi confirmat în cercetare.

Responsabilul comisiei
profesional ştiinţifice,

INFG

19.XII.1977

COMUNICARE

Către Tov. .....

Conform hotărîrii Academiei de Ştiinţe Medicale privind confirmarea personalului de cercetare (cercetători şi cadre superioare care depun muncă de cercetare) vă rugăm a întocmi un dosar cuprinzînd următoarele materiale:

- fişa de activitate ştiinţifică şi inginerie tehnologică, completată pentru ultimii 3-5 ani (conform modelului anexat);
- un scurt memoriu de activitate privind justificarea eficienţei economico-sociale, stadiul de aplicare a lucrărilor precum şi propuneri pentru generalizarea lor;
- lista de lucrări publicate sau comunicate în ultimii 3-5 ani;

Dat fiind că acţiunea de confirmare a personalului de cercetare trebue încheiată pînă la 30 dec.a.c., dosarele vor fi depuse la secretarul comisiei profesional-ştiinţific, pînă la data de 22.XII.1977, orele 13.

Nepredarea la timp a dosarului vă privează de posibilitatea de a fi confirmat în cercetare.

Responsabilul comisiei
profesional ştiinţifice,

MINISTERUL SĂNĂTĂȚII
INSTITUTUL NAȚIONAL DE GERONTOLOGIE
ȘI GERIATRIE
București

ANEXA

FIȘA DE ACTIVITATE ȘTIINȚIFICĂ

Data: .....

Numele:.....Prenumele:..... funcția: ....
.....
Membru al P.C.R.: anul.....
Data și locul nașterii: .....
Naționalitatea: .....
Starea civilă: .....
Studii: .....specialitatea .....
....., anul .....
Cursuri de perfecționare sau specializare absolvite în: .....
.....
.....
în străinătate: .....
.....
.....
Profesia de bază: .....
Titluri științifice sau didactice obținute:
- .....
- .....
- .....
- .....
- .....
- .....
- .....
Limbi străine cunoscute: .....
Vechimea în muncă: .....
.....
.....
Activități în străinătate (exclusiv deplasările temporare) .....
.....
.....
.....
Lucrări elaborare, publicate sau aplicate în ultimii 3-5 ani: .....
- Număr lucrări de specialitate:.....Total:.....din care publicate
în țara:....., în străinătate....., premiate în țară: .....; în
străinătate.....
- Număr de brevete realizate: invenții....., inovații.....,raționa
lizări....., din care aplicate sau premiate .....(în țară) .....
în străinătate: .....

./.

a) Lucrările ştiinţifice efectuate, aşezate pe grupe de preocupări:

1.-

2.-

b) Lucrările tehnice efectuate, aşezate pe grupe de preocupări:

c) Ce rezultate deosebite au dat aceste lucrări în activitatea economică şi socială:

d) Ce lucrări au fost aplicate în producţie şi ce rezultate au dat ele în această activitate.

e) Justificarea eficienţei economico-sociale, stadiul aplicării şi propunerii pentru generalizare (se anexează un scurt memoriu)

Întocmită de : .....(titularu fişei)

Verificată de : .....(conducătorul direct)

REZULTATELE COMISIEI DE CONFIRMARE:

- Corespunde în funcţia ce o ocupă : .....
- Nu corespunde în funcţie la verificarea actuală, dar are posibilităţi să-şi îmbunătăţească activitatea; se prezintă la o nouă confirmare după încă 2 ani .....
- Nu corespunde în funcţia ce o ocupă; urmează să fie eliberat din post şi trecut, conform legii, în altă activitate .....

.....

Data : .....

Semnăturile membrilor comisiei:

.....

.....

.....

.....

ACADEMIA DE STIINTE MEDICALE

A N E X A

la dosarul candidatului supus atestării, completată de organul colectiv de conducere al unității.

1. Confirmarea de către Consiliul științific al unității că cercetătorul a dovedit o concepție proprie în cercetarea din sectorul în care activează;

2.- Însușirea unor metodologii de cercetare

3.- Însușirea concepției de organizare, coordonare și dirijare a activității de cercetare științifică
- organizarea sectorului propriu de activitate
- abordarea pluridisciplinară a problemei studiate
- dacă a avut cadre cu studii superioare care au părăsit colectivul și pentru care motiv

4.- Contribuții aduse în domeniul cercetării fundamentale (legi, fenomene noi cu perspective de aplicare etc.)

5.- Realizarea în calitate de autor sau coautor a unor invenții, brevetate și valorificarea lor (se va sublinia valorificarea invenției sau inovației).

6. Lucrări publicate: - în țară (monografii, tratate, sinteze)
- în străinătate;

7. Recunoașterea activității pe plan intern și internațional distincții științifice, membru în societăți etc.)

8. Aportul adus la formarea cadrelor tinere și de mobilizare a colectivului pe care îl coordonează;

9. Preocuparea pentru ridicarea nivelului profesional, ideologic și politic;

10. Comportarea în familie, societate și colectivul în care își desfășoară activitatea;

11. Semnăturile membrilor colectivului desemnat pentru analiză.

Secția Cercetări de Gerontologie Socială

Cadre care lucrează în cercetare
și au depășit 3 ani de activitate
efectivă în unitate.

1. Baloci Marin
2. Ciobanu Gabriela
3. Cernea Josif
4. Dr. Georgescu Stela
5. Minima Margareta
6. Mihăilescu Vintilă
7. Oleanu Tatiana
8. Popescu Cătălin
9. Popescu Ulmu
10. Teodorescu Meriana
11. Turcu Oleana
12. Tăpălagă Maria

Secția de Biologia Imbătrînire.

Pt. atestare

✓ Adam G. ~~Cons~~

~~? Pt. Cofarn ?~~

✓ Gusic.

✓ Hann.

✓ Losner C.

Simion N.

Sacerdoțeanu

~~Nanu M.~~

Mihăilescu V.

~~Russo Gof C.~~

Andrei V. — H. Parc.

Angel G. — Lab. analize (concediu).

Crăiescu T. — Lab. analize.

Mancinlea M. — Snagov.

Răchită M. — H. Parc.

~~Mihăilescu V.~~

Gelerin R.

Diacom T.

Cercetători

Constantinescu E.

Ionescu Theodora

Mihăilescu Fl.

Vrăbiescu Al.

Otopeni

Pt. Haisuc ~~Gh~~ Mihai.

Dr. Economu Florica

Dr. ~~Mihăilescu~~ Mănciulescu Maria.

Lutfag Magdalena.

Clinica

MINISTERUL SĂNĂTĂȚII
INSTITUTUL NAȚIONAL DE GERONTOLOGIE
ȘI GERIATRIE
București

ANEXA

FIȘA DE ACTIVITATE ȘTIINȚIFICĂ

Data: .....

Numele:.....Prenumele:..... funcția: .....
.....
Membru al P.C.R.: anul.....
Data și locul nașterii: .....
Naționalitatea: .....
Starea civilă: .....
Studii: .....specialitatea .....
....., anul .....
Cursuri de perfecționare sau specializare absolvite în: .....
.....
.....
în străinătate: .....
.....
.....
Profesia de bază: .....
Titluri științifice sau didactice obținute:
- .....
- .....
- .....
- .....
- .....
- .....
- .....
Limbi străine cunoscute: .....
Vechimea în muncă: .....
.....
.....
Activități în străinătate (exclusiv deplasările temporare) .....
.....
.....
.....
Lucrări elaborare, publicare sau aplicate în ultimii 3-5 ani: .....
- Număr lucrări de specialitate:.....Total:.....din care publicare în țară:.....; în străinătate.....; premiate în țară: .....; în străinătate.....
- Număr de brevete realizate: invenții....., inovații.....,raționalizări....., din care aplicate sau premiate .....(în țară) .....
în străinătate: .....

a) Lucrările ştiinţifice efectuate, aşezate pe grupe de preocupări:

1.-

2.-

b) Lucrările tehnice efectuate, aşezate pe grupe de preocupări:

c) Ce rezultate deosebite au dat aceste lucrări în activitatea economică şi socială:

d) Ce lucrări au fost aplicate în producţie şi ce rezultate au dat ele în această activitate.

e) Justificarea eficienţei economico-sociale, stadiul aplicării şi propunerii pentru generalizare (se anexează un scurt memoriu)

Intocmită de : .....(titularu fişei)

Verificată de : .....(conducătorul direct)

REZULTATELE COMISIEI DE CONFIRMARE:

- Corespunde în funcţia ce o ocupă : .....
- Nu corespunde în funcţie la verificarea actuală, dar are posibilităţi să-şi îmbunătăţească activitatea; se prezintă la o nouă confirmare după încă 2 ani .....
- Nu corespunde în funcţia ce o ocupă; urmează să fie eliberat din post şi trecut, conform legii, în altă activitate .....
.....

Data : .....

Semnăturile membrilor comisiei:

.....

.....

.....

.....

ACADEMIA DE STIINTE MEDICALE

A N E X A

la dosarul candidatului supus atestării, completată de organul colectiv de conducere al unității.

1. Confirmarea de către Consiliul științific al unității că cercetătorul a dovedit o concepție proprie în cercetarea din sectorul în care activează;

2.- Însușirea unor metodologii de cercetare

3.- Insușirea concepției de organizare, coordonare și dirijare a activității de cercetare științifică
- organizarea sectorului propriu de activitate
- abordarea pluridisciplinară a problemei studiate
- dacă a avut cadre cu studii superioare care au părăsit colectivul și pentru care motiv

4.- Contribuții aduse în domeniul cercetării fundamentale (legi, fenomene noi cu perspective de aplicare etc.)

5.- Realizarea în calitate de autor sau coautor a unor invenții, brevetate și valorificarea lor (se va sublinia valorificarea invenției sau inovației);

6. Lucrări publicate: - în țară (monografii, tratate, sinteze)
- în străinătate;

7. Recunoașterea activității pe plan intern și internațional distincții științifice, membru în societăți etc.)

8. Aportul adus la formarea cadrelor tinere și de mobilizare a colectivului pe care îl coordonează;

9. Preocuparea pentru ridicarea nivelului profesional, ideologic și politic;

10. Comportarea în familie, societate și colectivul în care își desfășoară activitatea;

11. Semnăturile membrilor colectivului desemnat pentru analiză.

ACADEMIA DE ȘTIINȚE MEDICALE
Secretar General

Bd.1 Mai nr.11
Sectorul 3

Nr. 210

INSTITUTUL NATIONAL DE GERONTOLOGIE SI GERIATRIE

In cursul primului trimestru al acestui an va avea loc acțiunea de confirmare a cercetătorilor din unitățile de cercetare științifică și proiectare tehnologică.

Pentru pregătirea acestei acțiuni vă rugăm a dispune întocmirea dosarelor necesare pentru întreg personalul de cercetare din unitatea dv. care urmează a fi supus confirmării.

Atragem în mod deosebit atenția asupra importanței pe care trebue să o acordați acestei acțiuni, care conform indicațiilor superioare are drept scop păstrarea în activitatea de cercetare numai a cadrelor care răspund exigențelor de ordin profesional, politic și moral pe care vi le facem cunoscute alăturat.

Acțiunea vizează în primul rînd conducătorii de programe de cercetare, șefii de secții sau laboratoare de cercetare, care organizează activitatea la locul de munca și aplică masurile privind orientarea și coordonarea cercetării.

Cadrele care vor fi eliberate din cercetare cu această ocazie vor fi înlocuite cu cadre tinere în baza concursurilor ce se vor organiza anual.

Se va urmări ca înlocuirea de personal în cercetare să se facă treptat pentru a nu dăuna procesului de cercetare și formare a personalului tînăr.

Alăturat anexăm:

- Recomandările C.N.S.T. privind desfășurarea acestei acțiuni;
- Fișa de activitate științifică și inginerie tehnologică ce va fi completată de fiecare cercetător;
- Fișa ce va fi completată pentru fiecare cercetător de către organul colectiv de conducere al unității.

SECRETARUL ACADEMIEI
Prof.dr.doc. [illegible] Măgureanu

CONSILIUL NATIONAL PENTRU
ŞTIINŢA ŞI TEHNOLOGIE

N O T A

cu privire la unele măsuri în domeniul selecţionării sistematice a cadrelor de cercetare şi de inginerie tehnologică

Urmare consfătuirii de lucru avută de conducerea Partidului la 30 septembrie 1976 cu specialişti din cercetare şi inginerie tehnologică cu privire la asigurarea potenţialului de creaţie necesar unităţilor de cercetare-proiectare, s-a analizat de către organele centrale şi de sinteză, împreună cu institutele centrale de cercetare, academiile de ştiinţe şi institutele de profil, elaborarea unui sistem de selecţionare sistematică a cadrelor de cercetare şi inginerie tehnologică, care să introducă obligaţia pentru unităţi de a menţine în activitate numai pe acei cercetători şi ingineri tehnologi care reuşesc să finalizeze şi să introducă în producţia industrială şi în viaţa economico-socială rezultatele cercetărilor la temele care le-au fost repartizate spre soluţionare.

Cu ocazia consfătuirii de lucru, conducerea Partidului a apreciat că în activitatea de cercetare şi dezvoltare tehnologică există un puternic potenţial uman care are rezultate valoroase în viaţa economică şi socială, dar a criticat faptul că, alături de cadre valoroase şi eficiente, sînt menţinute de vreme îndelungată şi în mod nejustificat persoane care de mult timp nu au rezultate eficiente, încalcă normele eticii şi echităţii socialiste, nu dovedesc ataşament faţă de aplicarea politicii partidului şi nu luptă pentru integrarea lor totală în activitatea de cercetare şi inginerie tehnologică.

Situaţia existentă

Statutul pentru organizarea activităţii şi promovarea personalului de cercetare, aprobat prin Decretul nr.689/1973, asigură în mare măsură prin prevederile sale un sistem obligatoriu de selecţionare a cadrelor de cercetare şi de inginerie tehnologică. Astfel, prin sistemul organizării concursurilor se asigură selecţionarea celor ce urmează să fie încadraţi sau promovaţi în funcţii de cercetare şi inginerie tehnologică. Prin sistemul confirmărilor din 5 în 5 ani se asigură verificarea multilaterală a activităţii celor deja încadraţi pe funcţii, urmărindu-se, în principal:

.//.

- realizările obținute prin aplicarea în producție și în viață socială a rezultatelor cercetărilor;
- contribuția lucrărilor la progresul științei și tehnicii;
- modul de însușire a celor mai noi cunoștințe;
- activitatea socială și politică desfășurată;
- calificativele rezultate din fișa de apreciere anuală.

Totodată, anual, la nivelul unităților de cercetare și de inginerie tehnologică au loc o serie de acțiuni și ocazii care permit analizarea activității compartimentelor de cercetare și de inginerie tehnologică pînă la lucrătorul științific sau tehnolog (adunările oamenilor muncii, acordarea premiilor anuale și excepționale, întocmirea fișelor de apreciere anuală).

Lipsa principală a situației existente constă în faptul că prevederile statutului privind confirmarea periodică a cercetătorilor nu au fost aplicate la nici o unitate, din lipsa unor instrucțiuni și unui control ferm din partea organelor de partid și de stat ier în primul rînd a Consiliului Național pentru Știință și Tehnologie. O altă deficiență este aceea că la analiza activității unităților de cercetare și de proiectare nu s-a ținut seama în suficientă măsură de criteriul eficienței aplicării rezultatelor în practica economică și socială.

Propuneri pentru instituirea sistemului obligatoriu de menținere în activitatea de cercetare și inginerie tehnologică numai a personalului eficient.

Sistemul obligatoriu de selecționare și menținere va trebui să aibă în vedere următoarele elemente:

1. Obligativitatea, conform prevederilor Statutului pentru organizarea activității și promovarea personalului de cercetare, a încadrării și promovării pe funcțiile de cercetare numai pe bază de concurs, fără a fi admise derogări de la prevederile legale (inclusiv pentru personalul cu studii superioare nemedical).

2. Confirmările pentru menținerea pe funcțiile de cercetare și inginerie tehnologică să se organizeze din 3 ani în 3 ani de activitate efectivă în aceeași unitate; în mod excepțional și numai o singură dată în cariera de cercetător sau inginer tehnolog, cadrele neconfirmate la ultima verificare, vor putea fi rechemate la o nouă verificare într-o perioadă de 2 ani.

//.

Pentru personalele care au susţinut un concurs de promovare sau încadrare între cele două confirmări, perioada de 3 ani la care urmează să fie confirmat se calculează de la data încadrării sau promovării în noua funcţie.

3. Acţiunea de verificare în vederea menţinerii în funcţiile de cercetător şi de inginer tehnolog existent în reţeaua de cercetare şi proiectare va începe la data de 1 februarie 1977 , pe baza de grafic aprobat de conducerile institutelor centrale de ramură, academiilor de ştiinţe şi ministerelor (în cazul în care în domeniul respectiv nu funcţionează institute centrale sau academii de ştiinţe).

Întregul personal din reţea, aflat pe funcţiile de cercetare şi de inginerie tehnologică va prezenta, în termen de 15 zile, comisiilor de confirmare constituite în acest scop, următoarele materiale:

- fişa de activitate ştiinţifică şi dezvoltare tehnologică, completată pentru o perioadă de activitate privind ultimii 3-5 ani, conform modelului anexat;
- anexe cuprinzînd scurte memorii privind justificarea eficienţei economico-sociale, stadiul de aplicare a lucrărilor precum şi propuneri pentru generalizarea lor.

Fişele nu se completează de către noi angajaţi şi de cei care în ultimii 2 ani au susţinut concurs de încadrare sau promovare, confirmat de către organele în drept.

4. Componenţa comisiilor de confirmare ce se intituie în cadrul unităţilor de cercetare şi proiectare(inginerie tehnologică) se avizează astfel:

- de către C.N.S.T. pentru funcţiile de cercetător(inginer tehnolog) principal gradele I şi II;
- de către institutele centrale de ramuri, academiile de ştiinţe şi ministerele tutelare, pentru funcţiile de cercetător ştiinţific (inginer tehnolog) principal gradul III şi pentru cele de cercetător ştiinţific sau inginer tehnolog.

5. Pe baza referatului comisiei de confirmare, consiliul ştiinţific al unităţii de cercetare sau proiectare(inginerie tehnologică) dispune menţinerea în funcţie, eliberarea din post(potrivit legii) sau chemarea la o nouă confirmare după încă 2 ani de activitate.

6. Prevederile din Statutul pentru organizarea activităţii şi promovarea personalului de cercetare, cu privire la concursuri şi confirmări, care nu sînt modificate prin prezenta notă, rămîn în vigoare şi se aplică întocmai.

IIGG

19.XII.1977

COMUNICARE

Către Tov. .....

Conform hotărîrii Academiei de Stiinţe Medicale privind confirmarea personalului de cercetare (cercetători şi cadre superioare care depun muncă de cercetare) vă rugăm a întocmi un dosar cuprinzînd următoarele materiale:

- fişa de activitate ştiinţifică şi inginerie tehnologică, completată pentru ultimii 3-5 ani (conform modelului anexat);
- un scurt memoriu de activitate privind justificarea eficienţei economico-sociale, stadiul de aplicare a lucrărilor precum şi propuneri pentru generalizarea lor;
- lista de lucrări publicate sau comunicate în ultimii 3-5 ani;

Dat fiind că acţiunea de confirmare a personalului de cercetare trebue încheiată pînă la 31 dec.a.c., dosarele vor fi depuse la secretarul comisiei profesional-ştiinţific, pînă la data de 22.XII.1977, orele 13.

Nepredarea la timp a dosarului vă privează de posibilitatea de a fi confirmat în cercetare.

Responsabilul ~~comisiei~~
profesional ştiinţific,

AM PRIMIT

Mihăilescu Violeta .....
Sacerdoţeanu Fl. .....
Răchită Mariana .....
Andrei Victoria .....
Manciulea Mioara .....
Adam Gabriela .....
Losner Cătălina .....
Dr.Simionn Nina .....
Ing.Hanu Nic. .....
Angel Gabriela .....

ACADEMIA DE STIINTE MEDICALE

A N E X A

la dosarul candidatului supus atestării, completată de organul colectiv de conducere al unității.

1. Confirmarea de către Consiliul științific al unității că cercetătorul a dovedit o concepție proprie în cercetarea din sectorul în care activează.

2.- Însușirea unor metodologii de cercetare

3.- Insușirea concepției de organizare, coordonare și dirijare a activității de cercetare științifică
- organizarea sectorului propriu de activitate
- abordarea pluridisciplinară a problemei studiate
- dacă a avut cadre cu studii superioare care au părăsit colectivul și pentru care motiv

4.- Contribuții aduse în domeniul cercetării fundamentale (legi, fenomene noi cu perspective de aplicare etc.)

5.- Realizarea în calitate de autor sau coautor a unor invenții, brevetate și valorificarea lor (se va sublinia valorificarea invenției sau inovației).

6. Lucrări publicate: - în țară (monografii, tratate, sinteze)
- în străinătate.

7. Recunoașterea activității pe plan intern și internațional distincții științifice, membru în societăți etc.)

8. Aportul adus la formarea cadrelor tinere și de mobilizare a colectivului pe care îl coordonează.

9. Preocuparea pentru ridicarea nivelului profesional, ideologic și politic.

10. Comportarea în familie, societate și colectivul în care își desfășoară activitatea.

11. Semnaturile membrilor colectivului desemnat pentru analiză.

ACADEMIA DE ŞTIINŢE MEDICALE

A N E X A

la dosarul candidatului supus atestării, completată de organul colectiv de conducere al unităţii.

1. Confirmarea de către Consiliul ştiinţific al unităţii că cercetătorul a dovedit o concepţie proprie în cercetarea din sectorul în care activează;

2.- Însuşirea unor metodologii de cercetare

3.- Însuşirea concepţiei de organizare, coordonare şi dirijare a activităţii de cercetare ştiinţifică
- organizarea sectorului propriu de activitate
- abordarea pluridisciplinară a problemei studiate
- dacă a avut cadre cu studii superioare care au părăsit colectivul şi pentru care motiv

4.- Contribuţii aduse în domeniul cercetării fundamentale (legi, fenomene noi cu perspective de aplicare etc.)

5.- Realizarea în calitate de autor sau coautor a unor invenţii, brevetate şi valorificarea lor (se va sublinia valorificarea invenţiei sau inovaţiei).

6. Lucrări publicate: - în ţară (monografii, tratate, sinteze)
- în străinătate;

7. Recunoaşterea activităţii pe plan intern şi internaţional distincţii ştiinţifice, membru în societăţi etc.)

8. Aportul adus la formarea cadrelor tinere şi de mobilizare a colectivului pe care îl coordonează;

9. Preocuparea pentru ridicarea nivelului profesional, ideologic şi politic;

10. Comportarea în familie, societate şi colectivul în care îşi desfăşoară activitatea;

11. Semnăturile membrilor colectivului desemnat pentru analiză;

PROCES VERBAL

==========

Astăzi, 24.XII.1977, comisia profesional-ştiinţifică a C.O.M. din I.N.G.G. luînd în discuţie hotărîrea comisiei de confirmare a personalului de cercetare este de acord cu atestarea următorilor tovarăşi:

I.- Cercetător ştiinţific principal gr.II:

1) Ciucă Alexandru, medic

II.- Cercetători ştiinţifici principali gr.III:

1) Vrăbiescu Alexandru, medic
2) Jucovschi Vladimir, medic
3) Mamali Maria, psiholog
4) Constantinescu Elisabeta, chimist
5) Mihăilescu Florica, farmacist
6) Oancea Traian, medic
7) Lăbuşcă Mărioara, medic

III.- Cercetători ştiinţifici:

1) Bărbulescu Theodora, biolog
2) Sanda Maria, asistentă socială
3) Mustaţă Ecaterina, asistentă socială
4) Ionescu Theodora, medic

C O M I S I A :

Dr.Alexandru Vrăbiescu, responsabilul comisiei .....

Dr.Constantin Bălăceanu, secretarul comisiei .....

Dr.Lidia Hartia .....

Sanda Maria .....

Dr.Enăchescu Georgeta .....

PROCES VERBAL

==========

Astăzi, 24.XII.1977, comisia profesional-ştiinţifică a C.O.M. din I.N.G.G. luînd în discuţie hotărîrea comisiei de confirmare a personalului de cercetare este de acord cu atestarea următorilor tovarăşi:

I.- Cercetător ştiinţific principal gr.II:

1) Ciucă Alexandru, medic

II.- Cercetători ştiinţifici principali gr.III:

1) Vrăbiescu Alexandru, medic
2) Jucovschi Vladimir, medic
3) Mamali Maria, psiholog
4) Constantinescu Elisabeta, chimist
5) Mihăilescu Florica, farmacist
6) Oancea Traian, medic
7) Lăbuşcă Mărioara, medic

III.- Cercetători ştiinţifici:

1) Bărbulescu Theodora, biolog
2) Sanda Maria, asistentă socială
3) Mustaţă Ecaterina, asistentă socială
4) Ionescu Theodora, medic

C O M I S I A :

Dr.Alexandru Vrăbiescu, responsabilul comisiei .....

Dr.Constantin Bălăceanu, secretarul comisiei .....

Dr.Lidia Hartia .....

Sanda Maria .....

Dr.Enăchescu Georgeta .....

1140i /06 10/77

Către
ACADEMIA DE STIINTE MEDICALE
Tov.Vicepreşedinte Acad.Prof.Radu Păun

Vă comunicăm propunerile noastre privind comisia de atestare a cercetătorilor din institut, conform proiectului Statutului pentru organizarea activităţii şi promovarea personalului de cercetare:

Acad.Prof.Dr. Ana Aslan, preşedintele comisiei;
Acad.Prof.Dr. Ion Moraru
Dr. Al.Ciucă
Dr.Doc.C.David — D. Bălăceanu
Dr.Al.Vrăbiescu
Prof.L.Grow
Prof.S.Căpâlnă
Dr. Al.Chira, preşedintele sindicatului. — Rusu

DIRECTOR GENERAL,
Acad.Prof.Dr. Ana Aslan

PROCES VERBAL

Astăzi, 24.XII.1977, comisia desemnată de Academia de Stiinţe Medicale pentru confirmarea personalului de cercetare a examinat dosarele cercetătorilor din Institutul Naţional de Gerontologie şi Geriatrie şi declară atestaţi pe următorii tovarăşi:

I.- Cercetător ştiinţific principal gr.II:

1) Ciucă Alexandru, medic

II.- Cercetători ştiinţifici principali gr.III:

1) Vrăbiescu Alexandru, medic
2) Jucovschi Vladimir, medic
3) Mamali Maria, psiholog
4) Constantinescu Elisabeta, chimist
5) Mihăilescu Florica, farmacist
6) Oancea Traian, medic
7) Lăbuşcă Mărioara, medic
8)

III.- Cercetători ştiinţifici:

1) Bărbulescu Theodora, biolog
2) Sanda Maria, asistentă socială
3) Mustaţă Ecaterina, asistentă socială
4) Ionescu Theodora, medic

COMISIA:

Acad.Prof.dr.doc.Ana Aslan, preşedintele comisiei .....
Acad.prof.dr. Ion Moraru .....
Dr.Alex.Ciucă .....
Dr.Alex.Vrăbiescu .....
Prof.dr.Leonida Grom .....
Prof.dr.Simion Căpîlnă .....
Dr.Alex.Chira, preşedintele comit.sindical .....
Dr.Bălăceanu Constantin .....

PROCES VERBAL

Astăzi, 24.XII.1977, comisia desemnată de Academia de Stiinţe Medicale pentru confirmarea personalului de cercetare a examinat dosarele cercetătorilor din Institutul Naţional de Gerontologie şi Geriatrie şi declară atestaţi pe următorii tovarăşi:

I.- Cercetător stiinţific principal gr.II:

1) Ciucă Alexandru, medic

II.- Cercetători stiinţifici principali gr.III:

1) Vrăbiescu Alexandru, medic
2) Jucovschi Vladimir, medic
3) Mamali Maria, psiholog
4) Constantinescu Elisabeta, chimist
5) Mihăilescu Florica, farmacist
6) Oancea Traian, medic
7) Lăbuşcă Mărioara, medic

8)

III.- Cercetători stiinţifici:

1) Bărbulescu Theodora, biolog
2) Sanda Maria, asistentă socială
3) Mustaţă Ecaterina, asistentă socială
4) Ionescu Theodora, medic

COMISIA:

Acad.Prof.dr.doc.Ana Aslan, preşedintele comisiei .....
Acad.prof.dr. Ion Moraru .....
Dr.Alex.Ciucă .....
Dr.Alex.Vrăbiescu .....
Prof.dr.Leonida Grom .....
Prof.dr.Simion Căpîlnă .....
Dr.Alex.Chira, preşedintele comit.sindical .....
Dr.Bălăceanu Constantin .....

PROCES VERBAL

Astăzi, 24.XII.1977, comisia desemnată de Academia de Stiinţe Medicale pentru confirmarea personalului de cercetare a examinat dosarele cercetătorilor din Institutul Naţional de Gerontologie şi Geriatrie şi declară atestaţi pe următorii tovarăşi:

I.- Cercetător stiintific principal gr.II:

1) Ciucă Alexandru, medic

II.- Cercetători stiinţifici principali gr.III:

1) Vrăbiescu Alexandru, medic
2) Jucovschi Vladimir, medic
3) Mamali Maria, psiholog
4) Constantinescu Elisabeta, chimist
5) Mihăilescu Florica, farmacist
6) Oancea Traian, medic
7) Lăbuşcă Mărioara, medic
8)

III.- Cercetători stiintifici:

1) Bărbulescu Theodora, biolog
2) Sanda Maria, asistentă socială
3) Mustaţă Ecaterina, asistentă socială
4) Ionescu Theodora, medic

COMISIA:

Acad.Prof.dr.doc.Ana Aslan, preşedintele comisiei .....
Acad.prof.dr. Ion Moraru .....
Dr.Alex.Ciucă .....
Dr.Alex.Vrăbiescu .....
Prof.dr.Leonida Grom .....
Prof.dr.Simion Căpîlnă .....
Dr.Alex.Chira, preşedintele comit.sindical .....
Dr.Bălăceanu Constantin .....

Biologia Imbătrînire

~~T 3 L 6~~

Caracterizări,

fișe personale

aprecieri anuale

recomandări pt.

doctorate

197_ 197_

Institutul Naţional de
Gerontologie şi Geriatrie

1980

Dr.Enăchescu Georgeta

Tov.dr.Enăchescu Georgeta este un cadru cu o foarte bună pregătire profesională, deosebite calităţi de cercetător ştiinţific, medic preocupat permanent de buna îngrijire a bolnavilor. Incepînd din 1979 îndeplineşte munca de coordonator al colectivului de cercetare Biologia Imbătrînirii.

In munca de cercetare ştiinţifică desfăşurată în 1979, s-a distins prin lucrările efectuate în domeniul aterosclerozei la vîrstnici şi efectele tratamentului cu Aslavital. Cercetările s-au referit la sindromul umoral, la studiul factorilor trombofilii de risc şi la prevenirea accidentelor trombcembolice la vîrstnici, aducînd contribuţii originale şi deosebit de valoroase. Prezentarea acestor lucrări în sesiunile ştiinţifice din 1979 a fost deosebit de apreciate.

In calitate de medic primar de laborator clinic coordonează activitatea colectivului de asistenţă medicală de laborator clinic (hematologie şi biochimie), se îngrijeşte de dotarea şi buna funcţionare a laboratoarelor.

In calitatea de membru în comisia pentru organizarea ştiinţifică a muncii şi în Consiliul Stiinţific, a participat activ la munca de coordonare pe institut a activităţii ştiinţifice şi la organizarea celor 3 manifestări ştiinţifice ale institutului din 1979.

Pe linie sindicală, desfăşoară activitate în cadrul comisiei de cenzori a Comitetului Sindicatului şi în Biroul grupei sindicale ca responsabil profesional.

Este disciplinată în muncă şi conştiincioasă, preocupată la bunul mers al instituţiei, apărarea proprietăţii socialiste, aplicarea legilor şi păstrarea secretului de stat.

In cadrul colectivului de muncă, familie şi societate are o comportare ireproşabilă. Colaborează cu cadrele clinice şi de cercetare din institut.

INGG - Colectiv cercetare
Biologia îmbătrînirii

1980

Dr.IONESCU THEODORA

medic primar

Tovarăşa

Tovarăşa dr.Ionescu Theodora îşi desfăşoară activitatea în cadrul colectivului de bacteriologie, imunologie şi culturi de ţesuturi.

Are o bună pregătire profesională şi este preocupată în permanenţă de îmbogăţirea cunoştinţelor în domeniile în care lucrează.

In planul de cercetare ştiinţifică figurează cu teme de imunologie vîrstelor de citologia vîrstelor, etc. Lucrările care le-a efectuat în acest sens prezintă un deosebit interes teoretic şi aplicativ atît pe plan naţional cît şi internaţional.

Participă în mod efectiv şi cu competenţă la activitatea publicistică precum şi la sesiunile de comunicări ştiinţifice, dînd dovadă de o înaltă ţinută ştiinţifică.

Are grije de avutul obştesc, apără secretul de stat.

Activitatea politică şi obştească şi-o desfăşoară cu competenţă şi ataşament, în cadrul BOB, al grupei sindicale (ca responsabil de grupă) Cruce Roşie, Comisia de femei şi propagandă geriatrică.

Are o comportare foarte corectă în colectivul de muncă şi în societate.

-.-.-

INGG - Colectiv de cercetare
Biologia Imbătrîniri

19 80

Chimist dr. Constantinescu Elisabeta

cercetător ştiinţific principal colectiv cercetări
Biologia îmbătrînirii

Tovarăşe chimist dr.Constantinescu Elisabeta îşi desfăşoară activitatea de cercetare în Biochimia îmbătrînirii la INGG cu sediul la secţia Otopeni.

Are o bună pregătire profesională, coordonează activitatea colectivului de biochimie cercetare dela Otopeni.

Activitatea din planul de cercetare ştiinţifică pe anul 1979 ae se referă la "comportarea enzimelor lizozomale în procesul de îmbătrînire şi în condiţiile tratamentului cu substanţe biotrofice", a desfăşurat-o la un nivel corespunzător.

S-a preocupat intens de valorificarea activităţii de cercetare prin participarea la sesiunile ştiinţifice ale INGG şi publicaţii de articole în reviste de specialitate.

Sarcinile pe linie de activitate obştească ca preşedintă a comisiei de judecată, propagandist în cadrul învăţămîntului politic, şi le desfăşoară cu foarte multă conştiinciozitate dînd dovadă de un nivel politic ridicat.

Are grije de avutul obştesc. Respectă legile ţării şi păstrează secretele de serviciu.

Are o comportare foarte bună în colectiv şi societate.

Tov. Mihăilescu Violeta

Chimist principal cu vechime de 13 ani în institut. În cadrul laboratorului de biochimie clinică, își desfășoară activitatea cu multă competență profesională, conștiinciozitate, corectitudine, devotament și spirit de inițiativă.

Este preocupată în permanență de ridicarea nivelului pregătirii de cunoștințe profesionale precum și de pregătirea profesională a cadrelor în subordine.

În acest an, a reușit să îndeplinească în bune condițiuni și cu rezultate de calitate, asistența de laborator — activitatea de bază - cu activitatea de cercetare științifică, prin colaborarea la tema de plan privind studiul acțiunii tratamentului de lungă durată cu Gerovital H3 și Aslavital.

Este preocupată de întreținerea în bune condiții a aparaturii de laborator și a avutului obștesc în general. Este o bună colegă, își îndeplinește cu promptitudine

V.

farcimile de ordin social-obstetri ce-i sunt încredințate.

Calificatiu propus: F. bine

Dr. G. Enăchescu

22 I 980.

Tov. Russo Got Cornelia.

Biochimist principal în cadrul laboratorului de Biochimie clinică, își îndeplinește cu multă conștiinciozitate, corectitudine, competență profesională, atașament față de omul bolnav, devotament și pasiune toate sarcinile profesionale ce-i sunt încredințate.

Posedînd un bogat bagaj de cunoștințe profesionale, pe care-l îmbogățește continuu, participă, pe lîngă munca de asistență, și la activitatea de cercetare științifică. În anul 1979, a colaborat la tema privind studiul acțiunii tratamentului de lungă durată cu substanțe biotrofice.

Execută prompt toate sarcinile social-obștești ce-i sunt încredințate. Este membră de partid și apreciată ca f. bună colegă în cadrul colectivului de muncă.

Se preocupă de ridicarea nivelului profesional al cadrelor medii, pătrunzînd avutul obștesc și respectă legile țării.

/.

Calificatio propus: F. Cine.

Dr G. Enächen

22. I 980.

Ţov. Losner Cătălina.

Biochimist principal în cadrul laboratorului de biochimie clinică, se bucură de o bună apreciere şi prestigiu profesional din partea colectivului de muncă.

F. bine pregătită profesional, dornică să se documenteze în permanenţă, este corectă, conştiincioasă, alăsată faţă de bolnav, cu spirit de iniţiativă. Îndeplineşte în condiţii optime orice sarcină profesională încredinţată.

În 1979, a participat la lucrarea de plan privind studiul aterosclerozei şi principalii factori de risc, executând în bune condiţii şi la termen, investigaţiile biochimice pentru 100 cazuri studiate.

Este o f. bună colegă, ajută profesional cadrele în subordine. Îndeplineşte cu conştiinciozitate sarcinile social-obşteşti, respectă şi păstrează avutul obştesc, cunoaşte şi respectă legile ţării, îşi ridică permanent nivelul ideologic.

Y.

Calificativ propus: F. bine.

D. G. Enăchescu

22. I. 980.

Tov. Georgescu Antigona

Laborant principal în laboratorul de Hematologie, cu vechime mare în institut, este un cadru valoros, bucurîndu-se de aprecierea unanimă a colectivului de muncă.

Bine pregătită profesional, preocupată în permanență de îmbogățirea bagajului de cunoștințe, își îndeplinește cu multă competență, conștiinciozitate, promptitudine, corectitudine, devotament și pasiune profesională, toate sarcinile ce-i revin.

Se preocupă de păstrarea în bune condiții a aparaturii de laborator, pe care o îngrijește cu acuratețe.

Cunoaște și respectă legile țării.

Execută prompt sarcinile social-obștești.

Este o f. bună colegă, are o comportare exemplară în familie și societate.

Calificativ propus

F. bine.

Dr G. Guăchescu

22 I 980

INSTITUTUL NATIONAL DE GERONTOLOGIE
SI GERIATRIE

Colectivul de cercetări Biologia Imbătrînirii

19 80

Farmacist MIHAILESCU FLORICA, cercet.şt.princ.

Tov.farmacistă Mihăilescu Florica, cercetător ştiinţific principal în colectivul de condiţionare a medicamentelor biotrofice, a desfăşurat în 1979 o activitate rodnică şi de mare calitate sub conducerea directă a tov.Acad.prof.dr.Ana Aslan. In vederea intrării în producţia curentă a produsului Aslavital drajeuri pentru uz infantil, au fost elaborate lucrările necesare, iar prima şarjă industrială a noului produs a fost planificată pentru trim.II/1980. A mai întocmit metodologia de control şi a pus la punct drajeierea în strat subţire.

La indicaţia tov.Acad.prof.dr.Ana Aslan, a realizat mai multe formulări ale unui nou produs cu acţiune antidepresivă şi s-au început experimentările pentru determinarea toxicităţii.

Pe lîngă activitatea de cercetare, tov.farm.Mihăilescu F. a asigurat, împreună cu colectivul, prepararea cantităţilor necesare de fiole (aproximativ 30.000) pentru aplicarea tratamentului cu Gerovital G3 şi Aslavital în studiile longitudinale din institut.

In colectiv are o atitudine corectă, tovărăşească. Indeplineşte funcţia de locţiilor de responsabil de grupă sindicală şi răspunde de activitatea culturală în grupă.

Păstrează cu stricteţe secretul de stat.

Este apreciată pentru atitudinea faţă de muncă, grija pentru bunul obştesc.

Are o ţinută morală ireproşabilă, in institut şi în societate.

12 februarie 1979

C A R A C T E R I Z A R E

Tov.dr.Pătraşcu Maria, medic primar gr.III, laborator clinic-microbiologie, funcţionează în Institutul Naţional de Gerontologie şi Geriatrie, secţia III Otopeni, dela data de 15.X. 1978, venită prin transfer în interes de serviciu.

Este absolventă a Facultăţii de Medicină Generală - IMF Cluj, promoţia 1963 cu diplomă de merit. Promovînd concursul de intern preclinic, a lucrat în această calitate în perioada 1962-1965. Ulterior între 1966-1969 a lucrat ca medic secundar prin concurs la C.S.A. Constanţa. In perioada 1969-1978 a funcţionat ca medic specialist şi apoi ca medic primar gradul III, laborator clinic şi microbiologie prin concurs, la Spitalul Municipal Constanţa.

Preocupată permanent pentru ridicarea nivelului profesional, pe lîngă concursurile promovate, a urmat următoarele cursuri de specializare şi perfecţionare.

- 1966-1967 curs de specializare microbiologie-inframicrobiologie.
- 1970- curs de perfecţionare microbiologie-inframicrobilogie.
- 1973 - curs de perfecţionare laborator clinice diferenţiat.
- 1974 - curs de perfecţionare microbiologie clinică.

Din aprecierile anuale cu calificativul de "foarte bine" în perioada 1975-1978, ~~cu calificativul de "foarte bine"~~ rezultă că tov.dr.Pătraşcu Maria s-a dovedit a avea o ~~foarte~~ bună pregătire profesională, fiind un medic serios, ataşată profesiei, preocupată permanent de ridicarea sa profesională prin: studiul individual, cursuri de perfecţionare, participare la USSM. (se anexează aprecierile eliberate de Spitalul Municipal Constanţa, CSA-Ilfov, Spitalul de copii „Gr. Alexandrescu", Bucureşti, Spitalul de Pneumologie Bucureşti.).

In laboratorul Spitalului Municipal Constanţa, a rezolvat problemele de microbiologie ale secţiilor de boli contagioase, în cadrul unui laborator de profil pe care l-a condus cu sîrguinţă şi dăruire profesională.

A înfiinţat laboratorul de bacteriologie al secţiei de boli contagioase, care funcţiona înainte ca punct de laborator cu înzestrarea necesară. In perioada activităţii în acest laborator tov.doctor a introdus o serie de tehnici de laborator:

- controlul de laborator al antibioterapiei
- diagnostic bacteriologic în dizenteria amoebiană
- diagnostic bacteriologic al germenilor anaerobi nesporulaţi
- profilaxia Tbc - diagnosticul de laborator al sputelor bronsiticilor din secţia de medicină internă.

Foarte exigentă faţă de cadrele în subordine şi faţă de propria persoană, a contribuit prin munca pe care a depus-o la stabilirea unor diagnostice de calitate.

In toată perioada lucrată în Spitalul Minicipal Constanţa a fost un exemplu personal deosebit de conştiincios în îndeplinirea tuturor sarcinilor profesionale şi extraprofesionale.

Este muncitoare, corectă, cu o comportare frumoasă, bună colegă.

Este căsătorită şi are o viaţă de familie corectă.

Nu a fost sancţionată niciodată.

Manifestă o grije deosebită pentru apărare bunului obştesc şi un simţ de răspundere corespunzător faţă de aplicarea legilor şi păstrarea secretului de stat.

Faţă de colectivul de muncă manifestă o atitudine de înţelegere şi întraajutorare, iar în familie şi societate o comportare bună.

Pe linie politică sarcinile ce i-au fost trasate au fost duse la îndeplinire conştiincios. A fost cursantă la Universitatea de Partid Constanţa pe care a absolvit-o cu calificativul "foarte bine".

Pentru buna sa pregătire profesională, comportamentul său exemplar faţă de muncă şi faţă de colectivul în care a lucrat a primit din partea Spitalului Municipal Constanţa calificativul "Foarte bine".

In acelaş timp a depus şi activitate de cercetare ştiinţifică, concretizată în 6 lucrări comunicate sau publicate în cadrul unor congrese internaţionale şi USSM.

In perioada octombrie 1978 - februarie 1979 prin activitatea depusă, atitudinea faţă de muncă, ~~comportarea faţă de colectiv,~~ confirmă calităţile profesionale, morale şi politice subliniate în caracterizările anuale precedente.

DIRECTOR, Dr. Dumitru M. Consilier ştiinţ. Dr. Vrăbiescu A

Răchită Mariana, biolog, cercetător ştiinţific cu locul de muncă în laboratorul de culturi de celule, este dotată în mod deosebit pentru îndeplinirea activităţii de cercetare specifică acestui laborator. Citeşte foarte multă literatură de specialitate fiind în permanenţă preocupată de a fi la zi cu cele mai noi tehnici şi metode de lucru utilizate în imunologia celulară atît în studiile in vitro cît şi pe animale de laborator aplicînd în practică cunoştiinţele acumulate cu mult discernămînt. Cea mai mare parte a anului a lucrat fără ajutorul unui cadru mediu de laborator punîmd în aplicare şi executînd tehnici noi de lucru pe animale de laborator în studiul imunităţii celulare şi al acţiunii preparatelor biotrofice asupra răspunsului imun mediat celular la animalele bătrîne. Cu o muncă susţinută şi plină de asiduitate a îndeplinit în celemai bune condiţiuni şi la termen tema de cercetare de care răspunde.

Secretară a organizaţiei de tineret a desfăşurat o deosebit de bogată activitate social obştească, activitate recunoscută şi apreciată la nivel de institut şi de forurile superioare. Cadru de nădejdie al organizaţiei de partid din INGG tov. Răchită Mariana a răspuns totdeauna la sarcinile care i-au revenit îndeplinindu-le cu mult succes.

Fiică şi soţie devotată, are şi un copil preşcolar de a cărui educaţie şi creştere se preocupă în mod deosebit.

Exemplu în muncă şi comportament pentru întreaga organizaţie de tineret pe care o conduce, tov. Răchită Mariana dă dovada permanentă de un înalt spirit gospodăresc, de grije pentru avutul obştesc şi pentru păstrarea secretului de servici, fiind în acelaşi timp şi o foarte bună colegă.

Pentru activitatea desfăşurată în decursul anului 1979 propun calificativul de F. Bine.

INGG - Colectivul de cercetare
Biologia Imbătrînirii

R 79

Biolog RACHITA MARIANA

biolog,cercetătorn ştiinţific, Biol.Imbătrînirii

Tov.Răchită Mariana, biolog, cercetător ştiinţific cu locul de muncă în laboratorul de culturi de celule, este dotată în mod deosebit pentru îndeplinirea activităţii de cercetare specifică acestui laborator. Citeşte foarte multă literatură de specialitate fiind în permanenţă preocupată de a fi la zi cu cele mai noi tehnici şi metode de lucru utilizate în imunologia celulară atît în studiile "in vitro" cît şi pe animale de laborator aplicînd în practică cunoştinţele acumulate cu mult discernămînt. Cea mai mare parte a anului a lucrat fără ajutorul unui cadru mediu de laborator punînd în aplicare şi executînd tehnici noi de lucru pe animale de laborator în studiul imunităţii celulare şi al acţiunii preparatelor biotrofice asupra răspundului imun mediat celular la animalele bătrîne. Cu o muncă susţinută şi plină de asiduitate a îndeplinit în cele mai bune condiţiuni şi la termen tema de cercetare de care răspunde.

Secretară a organizaţiei de tineret a desfăşurat o deosebit de bogată activitate social obştească, activitate recunoscută şi apreciată la nivel de institut şi de forurile superioare. Cadru de nădejde al organizaţiei de partid din INGG, tov.Răchită M. a răspund totdeauna la sarcinile care i-au revenit îndeplinindu-le cu mult succes.

Fiică şi soţie devotată, are un copil preşcolar de a cărui educaţie şi creştere se preocupă în mod deosebit.

Exemplu în muncă şi comportament pentru întreaga organizaţie de tineret pe care o conduce, tov.Răchită Mariana dă dovadă permanentă de un înalt spirit gospodăresc, de grije pentru avutul obştesc şi pentru păstrarea secretului de serviciu, fiind în acelaşi timp şi o foarte bună colegă.

Pentru activitatea desfăşurată în decursul anului 1979 propun calificativul de "Foarte bine".

.f.-.-

INSTITUTUL NATIONAL DE GERONTOLOGIE SI GERIATRIE
Secţia clinică Otopeni - Laboratorul de analize medicale

9 aprilie 1979

C A R A C T E R I Z A R E

Tovarăşa Donca Niculescu-Mizil, biolog a fost încadrată la data de 17 august 1976.

A venit în unitatea noastră prin repartizare guvernamentală.

A fost repartizată în laboratorul de analize medicale, secţia de biochimie.

Tov.Niculescu Mizil, a manifestat o deosebită grije şi atenţie în lucrările încredinţate, dovedind pricepere şi îndemînare.

A contribuit cu metode noi de lucru pe care le-a aplicat la noi în laborator.

Are o foarte bună pregătire profesională.

Incă din decembrie 1976 a comunicat la Primul Simpozion de microbiologie industrială, lucrarea intitulată: Studiul activităţii proteolitice a unor tulpini ale Bacillus subtilis".

In decembrie 1976 a susţinut examenul de admitere la doctorat la care a obţinut nota zece.

In cursul anului 1977/1978 a frecventat cursul de specializare în imunologie dela Institutul "Dr.V.Babeş" pe care l-a absolvit cu succes.

In permanenţă a căutat să-şi ridice cunoştinţele profesionale consultînd literatura de specialitate şi luînd parte activă la şedinţele de referate.

Este membră de partid, avînd munci de răspundere.

Face parte din biroul UTC Municipal.

In unitatea noastră face parte din biroul UTC.

Este foarte corectă în munca sa, disciplinată conştiincioasă şi perseverentă în îndeplinirea sarcinilor.

Este principială în relaţiile cu oamenii. Este o bună colegă şi este un exemplu în comportamentul său în familie şi societate.

Pe toată perioada stagiaturii (trei ani) a obţinut calificativul de"foarte bine".

D I R E C T O R,
Dr.Dumitru Mircea

CONSILIER STIINTIFIC,
Dr.Vrăbiescu Alexandru

Dact.C.H.

INSTITUTUL NATIONAL DE GERONTOLOGIE SI GERIATRIE
Secţia clinică Otopeni - Laboratorul de analize medicale

9 aprilie 1979

C A R A C T E R I Z A R E

Tovarăşa Donca Niculescu-Mizil, biolog a fost încadrată la data de 17 august 1976.

A venit în unitatea noastră prin repartizare guvernamentală.

A fost repartizată în laboratorul de analize medicale, secţia de biochimie.

Tov.Niculescu Mizil, a manifestat o deosebită grije şi atenţie în lucrările încredinţate, dovedind pricepere şi îndemînare.

A contribuit cu metode noi de lucru pe care le-a aplicat la noi în laborator.

Are o foarte bună pregătire profesională.

Incă din decembrie 1976 a comunicat la Primul Simpozion de microbiologie industrială, lucrarea intitulată: Studiul activităţii proteolitice a unor tulpini ale Bacillus subtilis".

In decembrie 1976 a susţinut examenul de admitere la doctorat la care a obţinut nota zece.

In cursul anului 1977/1978 a frecventat cursul de specializare în imunologie dela Institutul "Dr.V.Babeş" pe care l-a absolvit cu succes.

In permanenţă a căutat să-şi ridice cunoştinţele profesionale consultînd literatura de specialitate şi luînd parte activă la şedinţele de referate.

Este membră de partid, avînd munci de răspundere.

Face parte din biroul UTC Municipal.

In unitatea noastră face parte din biroul UTC.

Este foarte corectă în munca sa, disciplinată conştiincioasă şi perseverentă în îndeplinirea sarcinilor.

Este principială în relaţiile cu oamenii. Este o bună colegă şi este un exemplu în comportamentul său în familie şi societate.

Pe toată perioada stagiaturii (trei ani) a obţinut calificativul de"foarte bine".

D I R E C T O R,
Dr.Dumitru Mircea

CONSILIER STIINTIFIC,
Dr.Vrăbiescu Alexandru

Dact.C.H.

I. N. L. L.
Secția clinică Otopeni
Laboratorul de analize medicale

Caracterizare.

Tovarășa Doura Niculescu-Mizel, biolog a fost încadrată la data de 17 August /76.
A venit în unitatea noastră prin repartiție guvernamentală.
A fost repartizată în laboratorul de analize medicale secția de Biochimie.
Tovarășa Niculescu Mizel a manifestat o deosebită grijă și atenție în lucrările încredințate - dovedind pricepere și îndemânare.
A contribuit cu metode noi de lucru pe care le a aplicat la noi în laborator.
Are o foarte bună pregătire profesională.
Lucă din Decembrie /76 a comunicat la Primul Simpozion de microbiologie industrială lucrarea intitulată
„Studiul activității proteolitice a unor tulpini de Bacillus subtilis".
- In Decembrie /76 a susținut examenul de admitere la doctorat la care a obținut nota zece.
In cursul anului 1977-78 a prezentat cursul de specializare în imunologie de la Institutul

Dr. Babes. pe care l-a absolvit cu succes.
În permanență a căutat să-și ridice cunoștințele profesionale consultând literatura de specialitate și luând parte activă la ședințele de repetate.
– Este membră de Partid, având munci de răspundere.
Face parte din Biroul U.T.C. municipal.
În unitatea noastră face parte din Biroul U.T.C.
Este foarte corectă în munca sa, disciplinată construcțioasă și perseverentă în îndeplinirea sarcinilor.
Este principială în relațiile cu oamenii – Este o bună colegă și este un exemplu în comportamentul său în familie și societate.
Pe toată perioada stagiaturii (trei ani) a obținut calificativul de f. bun.

Medic coordonator
Dr. Mănăcuș

Medic primar sef secție

Dr. Mănăcuș Viorica
Medic primar

Avizat BOR-PER STORONI
7.IV 979

5243/ 14 mai 1979

C A R A C T E R I Z A R E

Tovarăşa Vassu Dimov Tatiana, biolog, lucrează în laboratorul de analize medicale, secţia de biochimie, dela secţia clinică Otopeni, dela data de 17 august 1976.

A venit în institutul nostru prin repartiţie guvernamentală.

In scurt timp şi-a însuşit toate tehnicile de analize biochimice care se lucrează în laboratorul nostru de biochimie.

Se ocupă în permanenţă de îmbunătăţirea cunoştinţelor profesionale, contribuind la şedinţele de referate ştiinţifice ale secţiei noastre, referind cu "Oncogeneză virală" .

In februarie 1979 s-a înscris la cursul de specializare în imunologie pe care-l frecventează şi în prezent.

Frecventează cu regularitate centrele de documentare, şedinţele de comunicări ştiinţifice ale INGG-ului şi a U.S.S.M.ului.

Este membră U.T.C., iar la şedinţa de alegeri UTC din 6 octombrie 1977 a fost aleasă în biroul organizaţiei U.T.C. ca responsabil cu munca profesională, muncă ce o îndeplineşte şi în prezent.

Frecventează cu regularitate cursul de învăţământ politic U.T.C.- Este foarte corectă şi perseverentă în îndeplinirea sarcinilor.

Este o foarte bună colegă, disciplinată, conştiincioasă şi perseverentă în îndeplinirea sarcinilor. In societate şi familie are un compoşrtament corect şi principial.

Pe toată perioada dela data încadrării şi pînă în prezent a obţinut calificativul de "foarte bine".

DIRECTOR,
Dr. Dumitru Mircea

SEF SECTIE,

Andrei Victoria,biolog,cercetător şiinţific cu locul de muncă în laboratorul de culturi de celule,este deosebit de dotată cu calităţile necesare pentru desfăşurarea activităţilor din acest laborator.Preocupată în permanenţă pentru îmbogăţirea cunoştiinţelor teoretice şi practice citeşte foarte multă literatură de specialitate, este la curent cu cele mai noi metode şi tehnici de cultivare a celulelor limfoide umane pentru utilizarea acestora în studiile de imunologie celulară.In ultimul an şi-a însuşit şi o serie de tehnici de imunologie experimentală pe animale de laborator.Se străduieşte să pună în practică cunoştiinţele teoretice însuşite ;cu o foarte bună manualitate şi cu mare acurateţă reuşeşte să execute tehnici de mare fineţe şi laborioase în timp(ca durată). Cea mai mare parte a anului a lucrat fără ajutorul unui cadru mediu depunînd un susţinut efort pentru îndeplinirea la termen şi în cele mai bune condiţiuni a temei de cercetare de care răspunde.

Cu o foarte bogată activitate social obştească,intrată în acest an în rîndul m.p.desfăşoară o susţinută muncă în cadrul punctului de informare politică,la gazeta de perete precum şi în cadrul organizaţiei de tineret din INGG. Este activă la învăţămîntul politic obţinînd în anul 79 calificativul de foarte bine.

Mamă a doi copii,şi-i creşte cu o deosebită grije preocupîndu-se în deaproape de educaţia lor. S oţie,mamă şi fiică devotată, reprezintă nu numai pentru întreaga familie ci şi pentru rudele mai îndepărtate un sprijin de nădejde.

Se preocupă în mod susţinut de păstrarea bunului obştesc,păstrează secretul de serviciu şi este o foarte bună colegă.

Pentru activitatea desfăşurată în decursul anului 1979 propun calificativul de F.Bine.

1978

INGG

Dr.Vascan Constantin

şef secţie clinică II

Tov.dr.Vascan Constantin, medic primar gr.II medicină internă, şi-a desfăşurat activitatea, în 1978, ca şef de secţie în clinica II a INGG şi timp de 2 luni a coordonat secţia clinică Otopeni.

Are o foarte bună pregătire profesională şi depune o susţinută activitate de perfecţionare.

Coordonează activitatea colectivului de medici, surori şi infirmiere ale secţiei clinice II. Deşi confruntat cu numeroase probleme legate de starea clădirii, cazuistică şi lipsă de personal de curăţenie, a reuşit să asigure buna asistenţă medicală geriatrică a pacienţilor internaţi.

Paralel cu activitatea de asistenţă medicală, tov.dr.Vascan C. a desfăşurat şi muncă de cercetare ştiinţifică, concretizată în mai multe lucrări elaborate şi susţinute în cadrul manifestărilor ştiinţifice din institut şi societatea de gerontologie a USSM. De asemenea a participat , ca delegat al institutului cu o lucrare la Congresul Internaţional de Gerontologie de la Tokio,Japonia, în august 1978.

Pe linie social-obştească activează în cadrul grupei sindicale şi răspunde de organizarea şi participă activ la cursurile de reciclare a cadrelor medii din clinică. A participat de asemenea cu conferinţe la activitatea de informare şi educaţie geriatrică a populaţiei vîrstnice.

Urmează cursurile Universităţii Politice şi de Conducere.

Apără bunul obştesc şi secretul de serviciu.

In societate şi familie are atitudine corespunzătoare.

Foarte bine

dr.Vrăbiescu Alexandru
director INGG

Dr.Dumitru Mircea
Dr.Chira Alexandru
Dr.Simion Nina

INGG

19 78

Dr.Bălăceanu Constantin

Tov.dr.Bălăceanu Constantin a desfăşurat, în anul 1978, activitatea profesională ca şef de secţie la clinica I a INGG. Totodată a coordonat activitatea serviciului de radiologie, a laboratorului de psihologie şi a laboratorului de informatică. In perioada noiembrie-decembrie 1978 a asigurat şi coordonarea activităţii secţiei clinice Otopeni.

Avînd o foarte bună pregătire profesională în specialitatea de neurologie, o îndelungată experienţă clinică şi o bună cunoaştere a profilului geriatric, tov.dr.Bălăceanu C. a îndeplinit cu competenţă multiplele sarcini ce i-au revenit în anul 1978.

Pe linie ştiinţifică a desfăşurat o bogată activitate de cercetare în principal în domeniul gerontologiei, neurologiei şi al cibernetcii medicale, prin participarea cu rapoarte şi comunicări la mai multe manifestări ştiinţifice din ţară şi străinătate. Menţionăm lucrările prezentate în cadrul Simpozionului de gerontologie de la Iaşi,Ploieşti,INGG-Otopeni şi Buşteni, la Societăţile de neurologie de la Bucureşti şi Iaşi, la Simpozionul privind aspectele teoretice ale procesului de îmbătrînire de la Madrid şi la Simpozionul de la Paris. De asemenea a redactat mai multe capitole pentru volumul de gerontologie şi tratatul de neurologie.

Tov.dr.Bălăceanu C. a depus şi o fructuoasă activitate didactică în cadrul programelor de reciclare pentru medici şi surori medicale din INGG.

In anul 1978 i-a fost confirmat titlul de doctor docent de către Comitetul Municipal PCR.

In cadrul Comisiei COM pentru organizarea ştiinţifică a muncii, a desfăşurat o susţinută activitate de coordonare a activităţii ştiinţifice din INGG.

Pe linie social-obştească a activat în domeniul popularizării ştiinţifice, a educaţiei şi informării medicale şi îndeosebi geriatrice, prin numeroase conferinţe în cadrul universităţilor cultural-ştiinţifice din Bucureşti, Iaşi şi Piteşti, la Casa prieteniei româno-sovietice, la radio şi televiziune, în presă.

Prin întreaga sa activitate, tov.dr.Bălăceanu C. se dovedeşte a fi un cadrul de bază al institutului, care militează cu competenţă pentru perfecţionarea muncii profesionale a colectivului pe care îl conduce, pentru dezvoltarea activităţii de cercetare din institut, pentru mai buna cunoaştere a realizărilor gerontologiei româneşti.

Este apropiat de oamenii muncii şi vine în ajutorul rezolvării problemelor lor medicale.

Apără bunul obştesc şi secretul de serviciu.

In familie şi societate are o comportare corectă.

Foarte bine

Dr.Vrăbiescu Alexandru,director INGG

INSTITUTUL NATIONAL DE GERONTOLOGIE SI GERIATRIE
Secţia clinică Otopeni - laboratorul de analize medicale

9 aprilie 197

C A R A C T E R I Z A R E

Tovarăşa Enache Elena, biolog, a fost încadrată la data de 17 august 1976.

A venit în unitatea noastră prin repartiţie guvernamentală.

A fost repartizată în laboratorul de analize medicale, secţi de biochimie.

Si-a însuşit toate analizele biochimice ce se efectuează în acest sector.

Cu o pregătire profesională foarte bună a adus metode noi de lucru pe care le-a aplicat în laborator.

Este activă şi se preocupă în permanenţă de îmbunătăţirea cunoştinţelor profesionale.

A contribuit la şedinţele de referate ale secţiei clinice Otopeni, referind despre :

- Hipersensibilitatea de tip imediat (generalităţi)
- şi, Bolile alergice.

In luna decembrie 1976 a comunicat la primul Simpozion de Microbiologie Industrială, lucrarea intitulată "Studiul activităţii celulozice a unor mucegaiuri pe medii cu diferite surse de celuloză".

In decembrie 1976 a susţinut examenul de admitere la doctorat pe care la promovat cu nota zece.

In anul 1977/1978 a absolvit cursul de specializare în imunologie dela Institutul "Dr.V.Babeş".

Este membră de partid, cu munci de răspundere.

In perioada anului 1976-1978 a fost membră în biroul UTC, iar în prezent face parte din biroul sindicatului.

Este foarte corectă şi perseverentă în îndeplinirea sarcinilor.

Este o bună colegă şi este un exemplu de corectitudine, principialitate şi în relaţiile cu oamenii.

In toată perioada stagiaturii (trei ani) a obţinut calificativul "foarte bine".

D I R E C T O R,
Dr.Dumitru Mircea

CONSILIER STIINTIFIC,
dr.Vrăbiescu Alexandru

Dact.C.H.

INSTITUTUL NATIONAL DE GERONTOLOGIE SI GERIATRIE
Secţia clinică Otopeni - laboratorul de analize medicale

9 aprilie 197

C A R A C T E R I Z A R E

Tovarăşa Enache Elena, biolog, a fost încadrată la data de 17 august 1976.

A venit în unitatea noastră prin repartiţie guvernamentală.

A fost repartizată în laboratorul de analize medicale, secţi de biochimie.

Si-a însuşit toate analizele biochimice ce se efectuează în acest sector.

Cu o pregătire profesională foarte bună a adus metode noi de lucru pe care le-a aplicat în laborator.

Este activă şi se preocupă în permanenţă de îmbunătăţirea cunoştinţelor profesionale.

A contribuit la şedinţele de referate ale secţiei clinice Otopeni, referind despre :

- Hipersensibilitatea de tip imediat (generalităţi)
- şi, Bolile alergice.

In luna decembrie 1976 a comunicat la primul Simpozion de Microbiologie Industrială, lucrarea intitulată "Studiul activităţii celulozice a unor mucegaiuri pe medii cu diferite surse de celuloză".

In decembrie 1976 a susţinut examenul de admitere la doctorat pe care la promocat cu nota zece.

In anul 1977/1978 a absolvit cursul de specializare în imunologie dela Institutul "Dr.V.Babeş".

Este membră de partid, cu munci de răspundere.

In perioada anului 1976-1978 a fost membră în biroul UTC, iar în prezent face parte din biroul sindicatului.

Este foarte corectă şi perseverentă în îndeplinirea sarcinilor.

Este o bună colegă şi este un exemplu de corectitudine, principialitate şi în relaţiile cu oamenii.

In toată perioada stagiaturii (trei ani) a obţinut calificativul "foarte bine".

D I R E C T O R,
Dr.Dumitru Mircea

CONSILIER STIINTIFIC,
dr.Vrăbiescu Alexandru

Dact.C.H.

I.N.L.L.
Sectia clinică Otopeni
Laboratorul de analize medicale.

Caracterizare.

Forarăşa Enache Elena, biolog, a fost recadrată la data de 17 August /76.
A venit în unitatea noastră prin repartiţie guvernamentală.
A fost repartizată în laboratorul de analize medicale - secţia de biochimie.
Si a însuşit toate analizele biochimice ce se efectuează în acest sector.
Cu o pregătire profesională foarte bună a adus metode noi de lucru pe care le a aplicat în laborator.
Este activă şi se preocupă în permanenţă de îmbunătăţirea cunoştinţelor profesionale.
A contribuit la şedinţele de referate ale secţiei clinice Otopeni, referind despre:
- hipersensibilitatea de tip imediat (generalităţi)
- şi, bolile alergice.
In luna Decembrie /76 a comunicat la primul simpozion de microbiologie industrială lucrarea intitulată „Studiul activităţii celulozice a unor mucegaiuri pe medii cu diferite surse de celulopă."

In Decembrie 76. a susținut examenul de admitere la doctorat pe care la promovat cu nota zece.
- In anul 1977-78 a absolvit cursul de specializare în imunologie de la Inst. dr. Babeș.
- Este membră de Partid - cu mucci de răspundere. In perioada anului 1976-78 a fost membră în biroul U.T.C., iar în prezent face parte din biroul sindicatului nostru.

Este foarte corectă și perseverentă în îndeplinirea sarcinilor.

Este o bună colegă și este un exemplu de corectitudine, principialitate și în relațiile cu oamenii.

In toată perioada stagiaturii (trei ani) a obținut calificativul f. bine.

Medic primar coordonator

Dr. Mănăuescu Viorica
Medic primar

Medic primar șef secție

[signature]

Arzăt BOB-PCR
STOPENI

[signature]
7-IV-1979

INGG - Colectivul de cercetare
Biologia Imbătrînirii

1980

Biolog Andrei Victoria Anastasia

biolog, cercetător ştiinţific, Biologia Imbătrînirii

Tov. Andrei Victoria, cercetător ştiinţific, cu locul de muncă în laboratorul de culturi de celule, este deosebit de dotată cu calităţi necesare pentru desfăşurarea activităţilor din acest laborator. Preocupată în permanenţă pentru îmbpgăţirea cunoştinţelor teoretice şi practice citeşte foarte multă literatură de specialitate, este la curent cu cele mai noi metode şi tehnici de cultivare a celulelor limfoide umane pentru utilizarea acestora în studiile de imunologie celulară. In ultimul an şi-a însuşit şi o serie de tehnici de imunologie experimentală pe animale de laborator. Se străduieşte să pună în practică cunoştinţele teoretice însuşite; cu o foarte bună manualitate şi cu mare acurateţă reuşeşte să execute tehnici de mare fineţe şi laborioase în timp (ca durstă). Cea mai mare parte a anului a lucrat fără ajutorul unui cadru mediu depunînd un susţinut efort pentru îndeplinire la termen şi în cele mai bune condiţiuni a temei de cercetare de care răspunde.

Cu o foarte bogată activitate social obştească, intrată în acest an în rîndul m.d.p. desfăşoară o susţinută muncă în cadrul punctului de informare politică, la gazeta de perete precum şi în cadrul organizaţiei de tineret din INGG. Este activă la învăţămîntul politic obţinînd în anul 1979 calificativul de "foarte bine".

Mamă a 2 copii, şi-i creşte cu o deosebită grije preocupîndu-se îndeaproape de educaţia lor. Soţie, mamă şi fiică devotată, reprezintă nu numai pentru întreaga familie ci şi pentru rudele mai îndepărtate un sprijin de nădejde.

Se preocupă în mod susţinut de păstrarea bunului obştesc, păstrează secretul de serficiu şi este o foarte bună colegă.

Pentru activitatea desfăşurată în decursul anului 1979 propun calificativul de "Foarte bine".

UNITATEA .....

Nr. matricol .....

Fișa de apreciere pe anul 19 77

Numele și prenumele Saicondeteanu Flora

Locul și data nașterii .....

Funcția și locul de muncă Biolog principal - Biologia îmbătrânirii

Studii ..... Vechimea în specialitate ..... ani.

CONȚINUTUL APRECIERII

Lucrează în cadrul colectivului de Biologia îmbătrânirii, având responsabilitatea coordonării colectivului de explorări funcționale. Specializat în electroencefalografie, asigură cu competență efectuarea examenelor la bolnavii din institut, policlinică și Flora. Pe lângă activitatea de asistent de laborator, depune și muncă de cercetare științifică în cadrul planului tematic al institutului, contribuind cu competență la realizarea înaintea de termen a planului sectiei pe 1979.

Calificativul propus f. bine

Numele, prenumele şi funcţia celui care a făcut aprecierea Dr. Al. Vrăbiescu

Consilier ştiinţific

Semnătura [signature]

Colectivul de apreciere

Calificativul acordat f. bine

Membrii colectivului

Numele şi prenumele	*Semnătura*
Dr. Al. Vrăbiescu	[signature]
Dr. G. Enăchescu	[signature]
Dr. R. Petalea	[signature]
Dr. Th. Ionescu	[signature]

Am luat cunoştinţă de aprecierea şi calificativul acordat.

(Semnătura persoanei încadrate în muncă)

Data .....

OBSERVAŢII .....

Modificări ulterioare ale aprecierii şi calificativului acordat : .....

(Semnătura)

Data .....

Am luat cunoştinţă de modificarea aprecierii şi calificativului.

(Semnătura persoanei încadrate în muncă)

Data .....

I.S.I.A.P. 77/949 – I. P. „Buletinul Oficial" – c. 152

15 02-7 Format A1 lei 2.15
Ed. 1977

INGG - Colectivul de cercetări
Biologia Imbătrînirii

1979

Ing.Hanu Nicolae

inginer electronist

Tov.Ing.Hanu Nicolae este încadrat în colectivul de Biologia îmbătrînirii unde are ca principale sarcini evidenţa, repararea şi întreţinerea aparaturii electronice din laboratoare, în măsura posibilităţilor tehnice de care dispune institutul, reparaţiile care necesită piese de schimb fiind asigurate de SVIAM. Ca urmare, solicitările pentru reparaţii din secţie au fost reduse şi i s-a indicat să se preocupe îndeosebi de evidenţa şi întreţinerea aparatelor. Pe lîngă aceasta, a ajutat pe specialiştii străini, la punerea în funcţiune a aparatului Exerstress 3loo şi a Staţiei de monitorizare, dovedind interes şi competenţă.

Pe linie de inovaţii, a obţinut în 1979 un brevet de inovator pentru un diapozitiv elaborat în anii precedenţi.

Desfăşoară activitate obştească în cadrul colectivului gazetei de perete a institutului şi în biroul de grupă sindicală.

Este apreciat de colegi pentru pregătirea sa profesională, care ar putea să o valorifice într-o măsură mai mare.

Apără avutul obştesc, respectă legile ţării.

-.-.-

INSTITUTUL NATIONAL DE GERONTOLOGIE SI GERIATRIE

Colectiv de cercetare Biologia Imbătrînirii

Dr. ARCAN VALERIU 1978

Tov.dr.Arcan Valeriu depune activitate în colectivul de documentare al institutului, care din aprilie 1979 a devenit colectiv pentru "studii, prognoze şi prospecţiuni în domeniul gerontologiei şi geriatriei". Dela aceeaşi dată s-a încredinţat tov.dr.Arcan coordonarea activităţii acestui colectiv. Bun organizator şi preocupat de îmbunătăţirea continuă a activităţii colectivului pe care îl coordonează, a întocmit fişa cu sarcinile de serviciu şi militează pentru înfăptuirea lor, cu toate dificultăţile obiective pe care le întîmpină (dispersarea membrilor colectivului în diferite locuri de muncă şi cu alte sarcini etc.).

A avut iniţiativa elaborării unui caiet documentar, cu apariţie lunară, care, de mai mulţi ani, vine în sprijinul activităţii ştiinţifice şi de asistenţă medicală. Acest caiet este mult apreciat de cadrele medicale şi de cercetare care găsesc lucrări bine selecţionate şi prezentate sintetic, subiecte de actualitate pentru cercetarea gerontologică.

Tov.dr.Arcan a sprijinit de asemenea activitatea de cercetare şi de valorificare prin asigurarea efectuării de traduceri de bună calitate de către membrii colectivului pe care îl coordonează.

A adus o contribuţie deosebită la acţiunea de pregătire pentru probleme a volumului cu lucrările congresului clinic european dela Neptun 1977 şi la elaborarea primului număr al Revistei române de gerontologie şi geriatrie.

Tov.dr.Arcan se distinge ca un cadru disciplinat, ordonat, bun coleg. Ajută cadrele în subordine în rezolvarea problemelor profesionale.

Pe linie obştească depune activitate bine apreciată ca responsabil al gazetei de perete.

In institut şi societate are o ţinută morală ireproşabilă.

Are grijă de avutul obştesc şi apără secretul de stat.

-.-.-

FOARTE BINE

Dr.Alex.Vrăbiescu

Consilier ştiinţific

Dr.Alex.Vrăbiescu
Dr.Georgeta Enăchescu
Dr.Petolea Rodica
Ghenciu Gh.

INGG
BIOLOGIA ÎNBĂTRÎNIRII

UNITATEA CASA DE ANIMALE

Nr. matricol .....

Fișa de apreciere pe anul 1979

Numele și prenumele RÎPEANU EUGENIA

Locul și data nașterii C. Gradiștea jud. Vîlcea 18 ianuarie 1932

Funcția și locul de muncă TEHNICAN VETERINAR - CASA DE ANIMALE

Studii Șc. TEHNICĂ VETERINARĂ Vechimea în specialitate 25 ani ani.

CONȚINUTUL APRECIERII

In funcția de tehnician veterinar ce o îndeplinește la Casa de animale, Tov. Rîpeanu Eugenia își îndeplinește cu foarte multă conștiinciozitate sarcinile de serviciu (evidența animalelor din creșătorie, întreținerea loturilor de animale necesare cercetării, participarea directă la operațiile diferitelor cercetări, planificări și evidența materialelor de întreținere, etc.). Menționez că în situații f. frecvente lucrează și după orele de program, contribuind astfel la depășirea sarcinilor de plan.

Se preocupă permanent de ridicarea nivelului politic și profesional. Cunoaște și respectă legile țării.

Are o comportare f. corectă în relațiile cu ceilalți oameni ai muncii precum și în relațiile din exteriorul Institutului

20.I.1980

Calificativul propus FOARTE BINE

Numele, prenumele și funcția celui care a făcut aprecierea ACĂLUGĂRIȚEI GAVRIL - cercet. științific Principal

Semnătura C. Acălugăriței

Colectivul de apreciere

Calificativul acordat F. bine.

Membrii colectivului

Numele și prenumele	Semnătura
Dr. Al. Vădănescu	
Dr. C. Guăchescu	
Dr. R. Pelolea	
Dr. Th. Ionescu	

Am luat cunoștință de aprecierea și calificativul acordat.

(Semnătura persoanei încadrate în muncă)

Data .....

OBSERVAȚII .....

Modificări ulterioare ale aprecierii și calificativului acordat : .....

.....

.....

(Semnătura)

Data .....

Am luat cunoștință de modificarea aprecierii și calificativului.

(Semnătura persoanei încadrate în muncă)

Data .....

I.S.I.A.P. 77/949 — I. P. „Buletinul Oficial" — c. 752

15 02-7 Format A4 lei 0.15
Ed. 1977

UNITATEA I.N.G.G.

Nr. matricol

Fişa de apreciere pe anul 1975

Numele şi prenumele Spiridon Rodica

Locul şi data naşterii 6 oct. 1949 - Roznov - P. Neamţ

Funcţia şi locul de muncă Biologia imbatrinirii I.N.G.G. - lab. biochimie

Studii Sc. elementară + Sc. de librari Vechimea în specialitate 5 ani - ani.

CONŢINUTUL APRECIERII

Tovarăşa Spiridon Rodica este în funcţie de îngrijitoare în laboratorul de biochimie şi hematologie.

Se ocupă de întreţinerea curăţeniei în laboratorul respectiv şi de spălarea sticlăriei uzuale.

Se achită conştiincios de sarcinile încredinţate, răspunde tuturor solicitărilor secţiei, avînd permanentă grijă de curăţenia laboratorului.

Are grijă de menţinerea curăţeniei aparaturii. Sticlăria este spălată cu atenţie şi în bune condiţii.

Spaţiul de curăţenie este mare, dar aceasta nu o împiedică cu nimic de a menţine curăţenia şi de a răspunde tuturor solicitărilor.

Are o comportare f. bună în familie şi societate

Gheorghe

Calificativul propus bine

Numele, prenumele și funcția celui care a făcut aprecierea [illegible]

Chimist principal

Semnătura [illegible]

Colectivul de apreciere

Calificativul acordat bine

Membrii colectivului

Numele și prenumele	Semnătura
Dr. Al. Vrăbiescu	[illegible]
Dr. G. Enăchescu	[illegible]
Dr. R. Petolea	R. Petolea
Dr. Th. Ionescu	[illegible]

Am luat cunoștință de aprecierea și calificativul acordat.

Data .....

(Semnătura persoanei încadrate în muncă)

OBSERVAȚII .....

Modificări ulterioare ale aprecierii și calificativului acordat : .....

Data .....

(Semnătura)

Am luat cunoștință de modificarea aprecierii și calificativului.

Data .....

(Semnătura persoanei încadrate în muncă)

I.S.I.A.P. 77/949 – I P. „Buletinul Oficial" – c. 158

15 02-7 Format A1 lei 0,15
Ed. 1977

UNITATEA INGG

Nr. matricol .....

Fișa de apreciere pe anul 19 79

COFARU SIMONA

Numele și prenumele .....

Locul și data nașterii .....

Funcția și locul de muncă .....

Studii ..... Vechimea în specialitate ..... ani.

CONȚINUTUL APRECIERII

Tov.Cofaru Simona este chimist cercetător în secția de biologia îmbătrînirii,colectivul biochimie cercetare,Otopeni. Este un element bun,capabil,corect,cuhspirit gospodăresc. Are inițiativă.Este preocupată de ridicarea nivelului său profesional. Are în plan o lucrare de care a răspuns. Estesindicalistă,răspunde la solicitările făcute. Se preocupă de bună docu mentare științifică In acest an tov.Cofaru a intrat în concediu prenatal în luna august fiind și actualmente în concediu de odihnă. Deși a lucrat efectiv numai 7 luni din anul 1979,dinmotivele indicate mai sus,rezultatele cercetărilor sînt bune.

Pentru activitatea sa pe perioada 1 ian.1979-1 aug. 1979 considerăm calificativul ca foarte bine.

resp.colectiv
dr.chim.Elisabeta Constantinescu
22 XII 1979

Calificativul propus F. bine.

Numele, prenumele și funcția celui care a făcut aprecierea Dr. Chim. Constantinescu Elisab. Cercet. șt. principal

Semnătura

Colectivul de apreciere

Calificativul acordat F. bine.

Membrii colectivului

Numele și prenumele	Semnătura
Dr. Al. Vrabiescu	
Dr. G. Cracliescu	
Dr. R. Petolea	
Dr. Th. Ionescu	

Am luat cunoștință de aprecierea și calificativul acordat.

(Semnătura persoanei încadrate în muncă)

Data .....

OBSERVAȚII .....

Modificări ulterioare ale aprecierii și calificativului acordat : .....

(Semnătura)

Data .....

Am luat cunoștință de modificarea aprecierii și calificativului.

(Semnătura persoanei încadrate în muncă)

Data .....

I.S.I.A.P. 77/949 — I. P. „Buletinul Oficial" — c. 452

15 02-7 Format A1 lei 0.15
Ed. 1977

C A R A C T E R I Z A R E

Tovarăşul dr. VLADESCU CONSTANTIN, cercetător ştiinţific principal, gr.III, la Sectorul de biologia îmbătrînirii, este un cadru bine pregătit profesional, preocupat de introducerea de metode noi în cercetările de farmacodinamie a proceselor biotrofice. A dat dovadă de iniţiativă în muncă, dovedindu-se a fi un bun organizator.

Anul acesta i-au fost publicate 2 lucrări şi i-au apărut 2 rezumate la congresele internaţionale.

De asemenea a trimis spre tipărire 3 lucrări.

In colaborare cu prof. Teitel a redactat 3 lucrări ce urmează a fi comunicate şi publicate, privind unele aspecte farmacodinamice ale produselor biotrofice.

In afară de munca profesională îndeplineşte şi funcţia de secretar ştiinţific care solicită un volum foarte mare de muncă.

Este organizator de grupă sindicală rezolvînd o serie de probleme de muncă şi sociale ale salariaţilor din grupă.

Pentru activitatea depusă propunem să i se acorde o gradaţie.

SEF SECTOR BIOLOGIA
IMBATRINIRII,

RESPONSABIL DE
GRUPA SINDICALA,

Sept. 1971.

REPUBLICA SOCIALISTĂ ROMÂNIA

MINISTERUL SĂNĂTĂȚII
INSTITUTUL DE GERIATRIE „BUCUREȘTI"

București 1970
Str. Mînăstirea Căldărușani,
Căsuța Poștală 2009
Telefon 17.76.86 — 17.24.41

C A R A C T E R I Z A R E

privind activitatea tov. VLADESCU CONSTANTIN, cercetător ştiinţific principal la Sectorul de "biologia îmbătrînirii".

Tov.Vlădescu Constantin, doctor în Biologie, lucrează în Institutul de Geriatrie de la 1 ianuarie 1969, îndeplinind pînă la 1 februarie 1970 funcţia de secretar ştiinţific, în continuare fiind încadrat cercetător ştiinţific principal gr.III cu delegaţie de secretar ştiinţific.

Are 10 ani vechime în muncă, dintre care 9 ani în cercetarea ştiinţifică. Anterior încadrării în institut a lucrat la Academia R.S.România ca cercetător ştiinţific, la C.C. al U.T.C.,ca activist, la Consiliul Naţional al Cercetării Stiinţifice ca biolog, la Facultatea de Biologie, ca asistent, la Institutul de radiobiologie şi biologie moleculară, ca secretar ştiinţific.

In Institutul de Geriatrie a organizat un laborator de hormonologie şi farmacodinamie, după un stagiu de 3 luni la Institutul de Endocrinologie şi la Catedra de Farmacologie IMF, Bucureşti. In acest laborator, pe lîngă analizele hormonale pentru bolnavi, tov.dr.Vlădescu desfăşoară o intensă activitate de cercetare ştiinţifică. Continuînd preocupări mai vechi a abordat cercetări în domeniul mecanismelor de gligoreglare în funcţie de vîrstă şi de tratament biotrofic la animale, rezultatele fiind publicate în volumul Simpozionului internaţional de Biologia îmbătrînirii de la Leeds, 1970.

In prezent efectuează cercetări privind variaţiile de vîrstă ale acizilor nucleici şi histonelor în cursul regenerării hepatice şi cercetări farmacodinamice comparative cu Gerovital H3 şi Aslavital H4. Dovedeşte mult interes pentru munca de cercetare ştiinţifică, fiind preocupat îndeosebi de aspectele noi ale biologiei îmbătrînirii, în genetică, biologia

./.

moleculară. Totodată este un bun organizator, îndeplinind cu conştiinciozitate sarcinile pe linie de secretariat ştiinţific.

Tov.Vlădescu Constantin a participat cu lucrările ştiinţifice la numeroase reuniuni ştiinţifice din ţară şi străinătate. Pînă în prezent a publicat sau comunicat 31 de lucrări, dintre care 4 în probleme de gerontologie.

Este membru al Societăţii de Gerontologie, U.S.S.M şi a al Societăţilor Europene de Endocrinologie comparată şi Franceze de Endocrinologie.

Este membru P.C.R. din 1957 şi a îndeplini o serie de sarcini politice în organizaţia de bază cît şi la nivelul unor organe superioare. In cadrul Sindicatului activează ca responsabil de grupă sindicală.

Tov.Vlădescu Constantin, în toată activitatea sa în Institut, a fi cinstit, corect în relaţiile cu colegii de muncă, are atitudine tovărăşească şi combativă faţă de lipsuri.

D I R E C T O R,

prof.dr.doc.Ana Aslan

Dr. Vlădescu C-tin. 5/1881

doctor în Biologie = 18 dec. 1967.

1. I. 1969. secretar ştiinţific.

3 luni la Inst. End. în 1969 pt. primirea la punct de lucru şi metoda de dozări hormonale.

dela 1. II. 1970 = cerc. ştiinţ. prim. gr. III. gradaţia 3 şi delegat ca secretar ştiinţific.

7 ani vechime.

Unitatea nucleară

Laboratorul
Radio-biologie

~~Procese verbale~~

~~de recepție a lui~~

~~[illegible] de~~

~~[illegible]~~

1976 – 197 –

TEMATICA DE LUCRU PENTRU SECTORUL DE DIAGNOSTIC SI CERCETARE CLINICA

Se vor face următoarele explorări clinice cu izotopi radioactivi:

I. Explorarea tulburărilor de digestie şi a bsorbţiei intestinale

1) Proba de digestie şi absorbţie cu grăsimi radioactive(inclusiv ^{14}C).
2) Proba de digestie şi absorbţie cu proteine radioactive.
3) Investigarea absorbţiei şi metabolismul vitaminei B_{12}.

II. Explorarea hepato-biliară

1) Explorarea metabolismului proteic
2) Clearance-uri hepatice
3) Scintigrafie hepato-splenică

III. Explorarea aparatului cardio-vascular şi pulmonar

1) Determinarea timpului de circulaţie
2) Explorarea circulaţiei periferice
3) Determinarea volumului sanguin activ circulant
4) Determinarea debitului cardiac
5) Radiocirculografie cardiacă
6) Scintigrafie pulmonară
7) Scintigrafie cardiacă

IV. Explorarea renală

1) Nefrogramă izotopică
2) Clearance-uri glomerulare şi tubulare
3) Scintigrafie renală

V. Explorarea sîngelui şi a organelor hematopoetice

1) Determinarea duratei de viaţă a hematiilor
2) Determinarea duratei de viaţă a trombocitelor
3) Scintigrafie splenică

./.

VI. Explorarea tiroidei

1) Investigaţia funcţională cu ajutorul iodului radioactiv
2) Teste "in vitro" de determinare a hormonilor tiroidieni
3) Scintigrafie tiroidiană

VII. Alte explorări cu radioizotopi

1) Scintigrafia pancreasului
2) Explorarea spaţiului sodic şi potasiu
3) Explorarea metabolismului calcic
4) Scintigrafia în explorarea sistemului osteoarticular
5) Scintigrafie cerebrală

VIII. Dozări radioimunologice

La un număr de 1500 de pacienţi pe an se vor face aproximativ 5000 de investigaţii cu izotopi radioactivi.

Se prevede ca din totalul activităţii laboratorului aproximativ 7o% se va efectua pe material clinic şi restul pe animale.

SUBSTANTELE RADIOFARMACEUTICE, CE SE PROPUN A FI UTILIZATE

1) Caesium-chloride (^{131}Cs) injection
2) Calcium-chloride (^{47}Ca) "
3) Chlormerodrin (^{197}Hg) " B.P.
4) Chlormerodrin (^{2o3}Hg) "
5) Chromic-chloride (^{51}Cr) "
6) Chromium (^{51}Cr) E.D.T.A. "
7) Cyanocobalamin (^{57}Co) " B.P.
8) D.F.P. (^{32}P) "
9) Dicopac (^{57}Co) capsule
1o) Ferric-citrate (^{59}Fe) injection B.P.
11) Gold (^{198}Au) " B.P. (2o-3o colloid)

./.

12) M.A.A. (^{131}I) injection
Macroaggree gated-iodinated (^{131}I)
Human-Albumin - injection

13) Potassium-chloride (^{42}K) - injection

14) P.V.P. (^{131}I) - injection

15) Rose-bengal-sodium (^{131}I) - injection

16) Rubidium-chloride (^{86}Rb) - injection

17) L-selenomethionine (^{75}Se) " B.P.

18) Sodium-arsenate (^{74}As) "

19) Sodium-chloride (^{24}Na) "

20) Sodium-chromate (^{51}Cr) - solution B.P.

21) Sodium-Iodide (^{131}I) -Dg.capsules

22) Sodium-Iodide (^{131}I) - injection B.P.

23) Sodium-Iodohippurate (^{131}I) " B.P.

24) Strontium-chloride (^{85}Sr) "

25) Sodium-sulphate (^{35}S) "

26) Indium-113 m-brain-scanning-kit.

./.

Lucrări posibile cu izotopi

① Permeabilitatea membranelor animale studiată cu ajutorul ^{24}Na și ^{42}K.

② Evidențierea transportului activ prin membranele biologice cu ajutorul ^{24}Na prin metoda curenților de scurt circuit.

③ Utilizarea ^{32}P ca trasor în cunoașterea modificărilor biochimice din sistemul nervos central și hepatic ce apar sub acțiunea antioxidanților.

④ Utilizarea autoradiografiei în studiul proliferării celulare.

⑤ Metabolismul calciului și a fosforului în corelație cu osteoporoza la șobolani

⑥ Studiul autoradiografic al absorbției intestinale a lipidelor.

⑦ Studiul evoluției concentrației plasmatice a noradrenalinei tritiate la șobolani cu hipertensiune arterială experimentală.

⑧ Studiul metabolismului proteinelor cu ajutorul metioninei marcate cu ^{35}S

⑨ Valoarea informațională a metodei autoradiografice în cercetarea experimentală și clinică a proceselor expansive intracraniene.

(10) Studiul șocului traumatic cu ajutorul ^{51}Cr

(11) Aspecte ale cineticii ^{59}Fe în hematia umană tînără și bătrînă, în vitro

(12) Urmărirea sintezei ADN cu ajutorul timidinei marcate cu tritiu

(13) Studiul sintezei hepatice a colesterolului din acetat marcat cu ^{14}C

× (14) Studiul modificărilor echilibrului hidro-electrolitic cu vîrsta (^{48}Ca, ^{42}K, ^{24}Na)

(15) Catabolismul colesterolului în diverse regimuri alimentare. Cercetări experimentale cu ^{14}C

(16) Utilizarea izotopilor radioactivi în studiul proceselor de reînnoire a substanțelor proteice

(17) Marcarea și separarea aminoglobulinelor

× (18) Determinarea debitului sanguin cerebral cu izotopi radioactivi

(19) Utilizarea metal-chelaților și a indicatorilor radioactivi în analiza microelementelor din sistemele biologice.

Laboratoare: Inst. de endocrinologie, Centru de Medicină Nucleară, Inst. Oncologie, Inst. de fiziologie, Funduri.

Referat

În ultimii ani, în cercetările cu profil medical, alături de tehnicile clasice fizico-chimice ~~folosite~~, au pătruns din ce în ce mai mult metodele bazate pe utilizarea radioizotopilor, creînd astfel noi perspective.

Radioizotopii folosiți ca trasori au avantajul că - față de alte tehnici în care ei nu sînt utilizați - oferă metodei analiză o sensibilitate foarte mare (se pot determina cantități de ordinul $10^{-16} - 10^{-18}$ g) și o specificitate crescută și o reproductibilitate bună. Deosebit alt avantaj al utilizării tehnicilor radioactive constă în faptul că datorită localizării foarte precise a trasorului radioactiv, fiu urmărite toate etapele de metabolizare a unui medicament (în cazul nostru a procainei) și de fixare sau concentrare a altor metaboliți, precum și de acționare a lor în organisme.

În cadrul cercetărilor noastre ~~genetologice~~ de clinică și experimentală, introducerea tehnicilor bazate pe utilizarea radioizotopilor va duce la o mai bună calitate a lucrărilor noastre, referitoare la modificările ~~de~~ ale repartiției ~~de~~ în timp a procainei marcate și a ~~metaboliților~~ eliminării ~~acesteia~~ ~~de~~ ~~de~~ ~~de

In cercetarea experimentală prin intermediul unor aminoacizi marcați cu tritiu sau ^{14}C pot fi realizate studii ample asupra metabolismului proteic. Deasemeni introducerea de precursori ai acizilor nucleici, marcați, în culturi sau la animale și urmărirea înglobării ~~[illegible]~~ trasorului marcat, în macromolecula de ADN sau ARN, poate da informații prețioase asupra biosintezei materialului genetic, a modificărilor survenite cu vîrsta sau cu tratamentul biotrofic. Pot fi urmărite în profunzime transformările intime apărute în ~~[illegible]~~ ~~[illegible]~~ transmiterea mesajului genetic

LABORATOR EXPERIMENTAL

I CAMERĂ DE 6/5 M.
UȘĂ DE 120 cm (80 + 40 cm)
(1) CAMERA DE SCINTIGRAȚIE
(DYNA - Gamma Scintillation Camera System)
(2) GAMMA 11
Data analysis - System

II CAMERA DE 6/5m
UȘĂ DE 120 cm (80 + 40 cm)
MAGNA - SCANNER 1000.

III CAMERA DE 6/5 m
UȘĂ DE 120 cm (80 + 40 cm)
MULTIPROBER „DIGITAL"
cu 3 sonde

IV CAMERA DE 6/3 m
UȘĂ DE 80 cm
PENTRU RECOLTARE

V CAMERA DE 6/3 m
UȘĂ DE 80 cm
PENTRU INJECTARE

VI CAMERA DE 6/6 m
PENTRU DILUȚIA II-a

VII CAMERA DE 6/6 m
PENTR DILUȚIA I-a
și
DEPOZITUL DE IZOTOPI
RADIOACTIVI

VIII CAMERĂ DE 4/3 m VENTILAȚIE

IX CAMERA DE 4/2 m PENTRU
DEVELOPAREA FILMELOR

X - XI și XII CAMERA DE 4/3 m
CABINET I și II DE CONSULTAȚII
și PENTRU
ȘEFUL DE LABORATOR

XIII CAMERA DE 4/4 m
PENTRU
FIȘIER și SECRETARIAT.

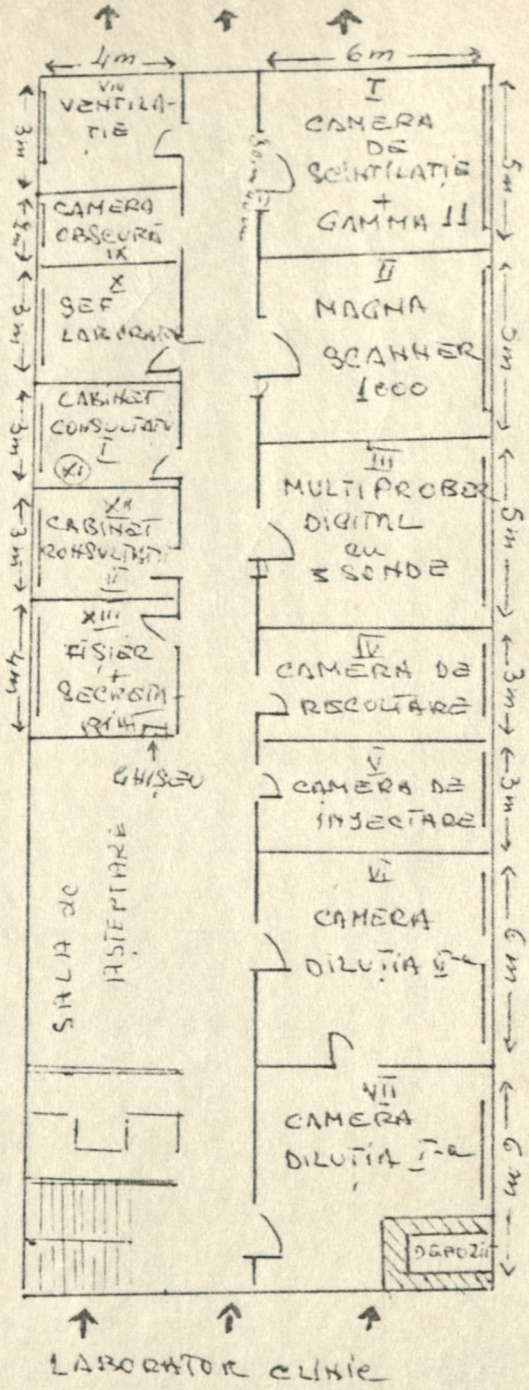

NOTĂ REȚEAUA ELECTRICĂ SE FACE SEPARATĂ DE REȚEAUA DE FORȚĂ:

- RADIOLOGIE
- STERILIZARE
- ASCENSOARE
- APĂ DISTILATĂ
- ALTE MOTOARE

LABORATOR EXPERIMENTAL

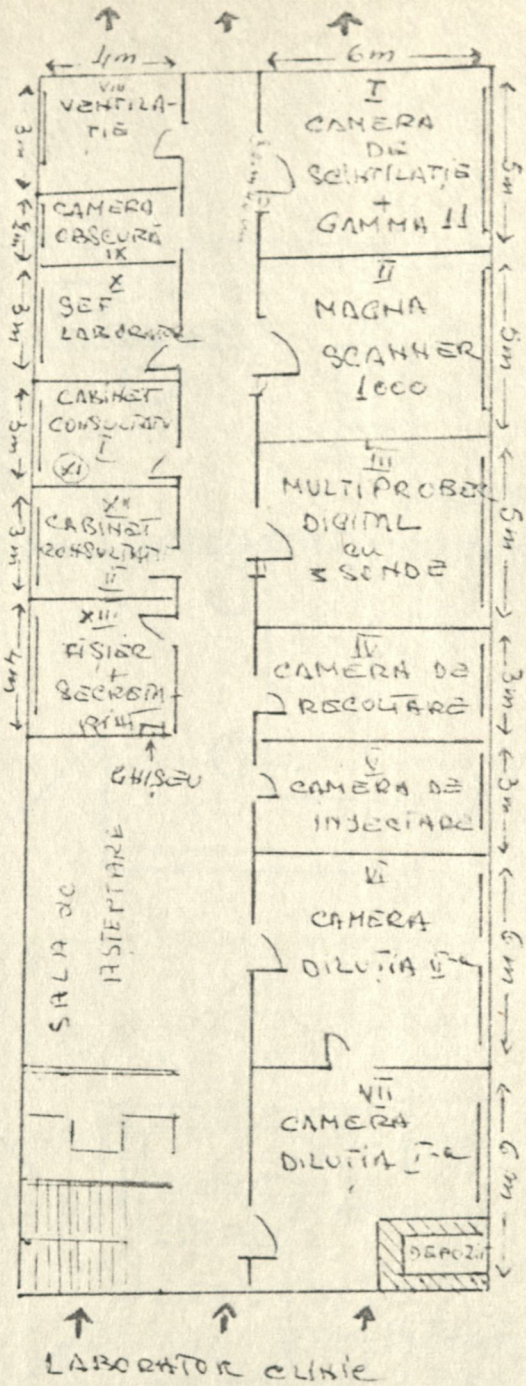

I CAMERĂ DE 6/5 m.
UȘĂ DE 120 cm (80 + 40 cm)
(1) CAMERA DE SCINTILAȚIE
(DYNA - Camera de Scintillation Camera - System)
(2) GAMMA II
Data analysis - System

II CAMERA DE 6/5 m
UȘĂ DE 120 cm (80 + 40 cm)
MAGNA - SCANNER 1000.

III CAMERA DE 6/5 m
UȘĂ DE 120 cm (80 + 40 cm)
MULTIPROBER „DIGITAL"
cu 3 Sonde

IV CAMERA DE 6/3 m
UȘĂ DE 80 cm
PENTRU RECOLTARE

V CAMERA DE 6/3 m
UȘĂ DE 80 cm
PENTRU INJECTARE

VI CAMERA DE 6/6 m
PENTRU DILUȚIA II-a

VII CAMERA DE 6/6 m
PENTRU DILUȚIA I-a
și
DEPOZITUL DE IZOTOPI RADIOACTIVI

VIII CAMERĂ DE 4/3 m VENTILAȚIE

IX CAMERA DE 4/2 m PENTRU DEVELOPAREA FILMELOR

X - XI și XII CAMERA DE 4/3 m
CABINET I și II DE CONSULTAȚII
și PENTRU
ȘEFUL DE LABORATOR

XIII CAMERA DE 4/4 m
PENTRU
FIȘIER și SECRETARIAT.

NOTĂ REȚEAUA ELECTRICĂ SĂ FIE SEPARATĂ DE REȚEAUA DE FORȚĂ:

- RADIOLOGIE
- STERILIZARE
- ASCENSOARE
- APĂ DISTILATĂ
- NISTE MOTOARE

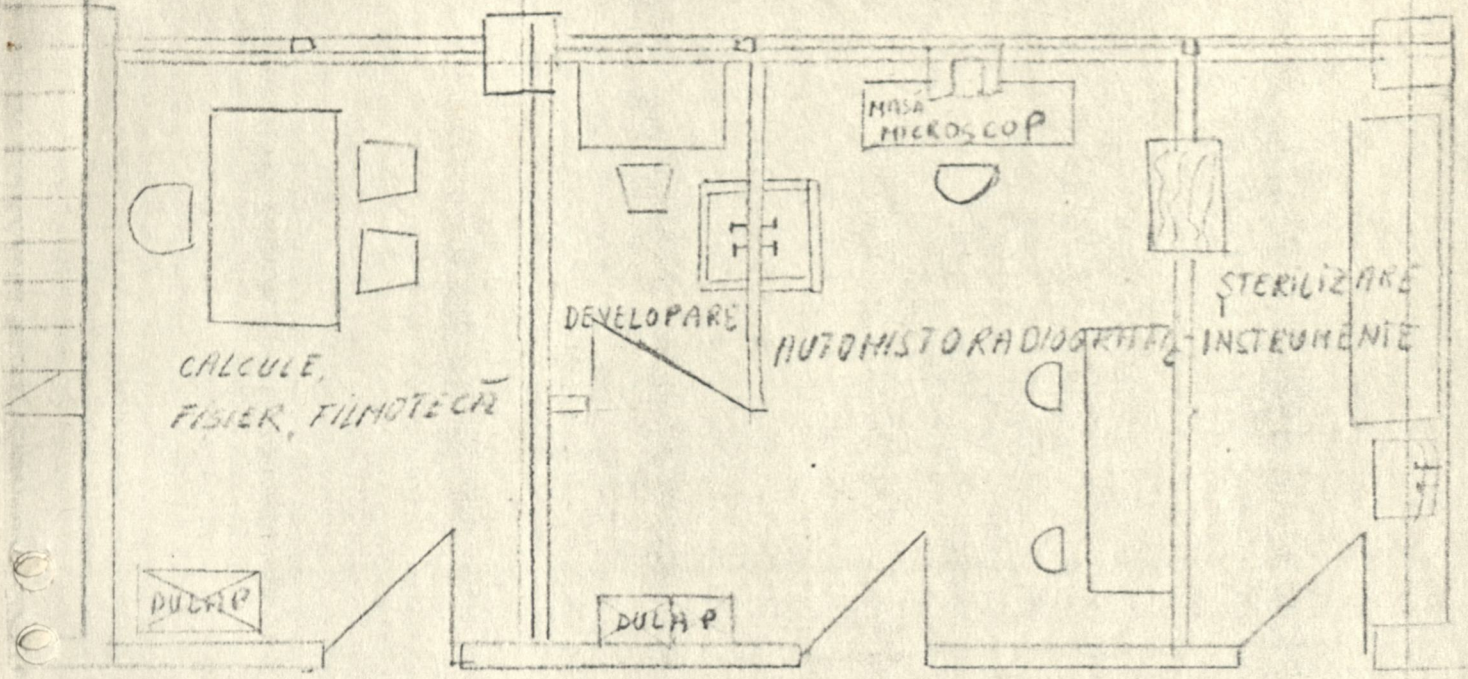

MPON ZONA CALDĂ

CERCETĂRI EXPERIMENTALE

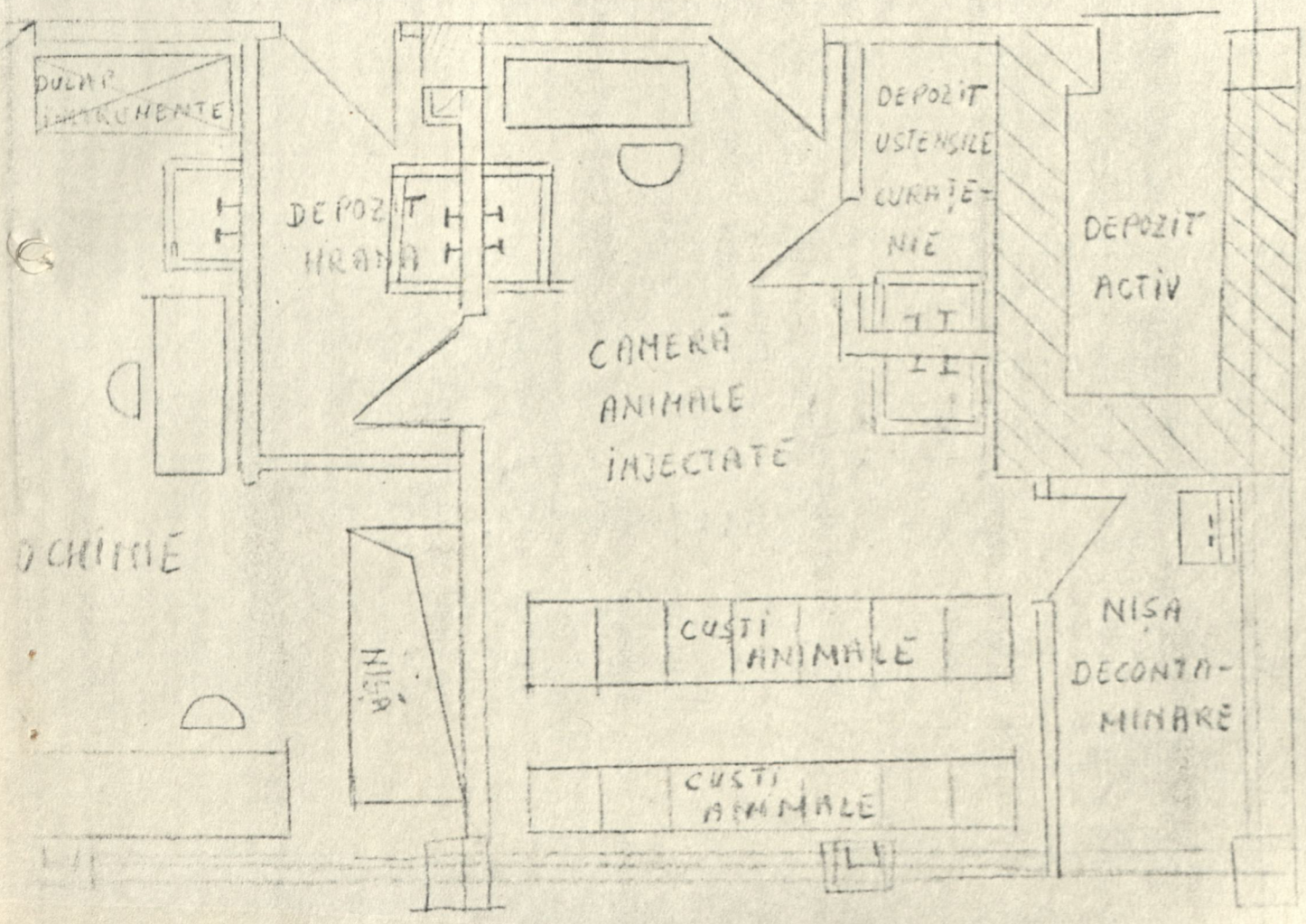

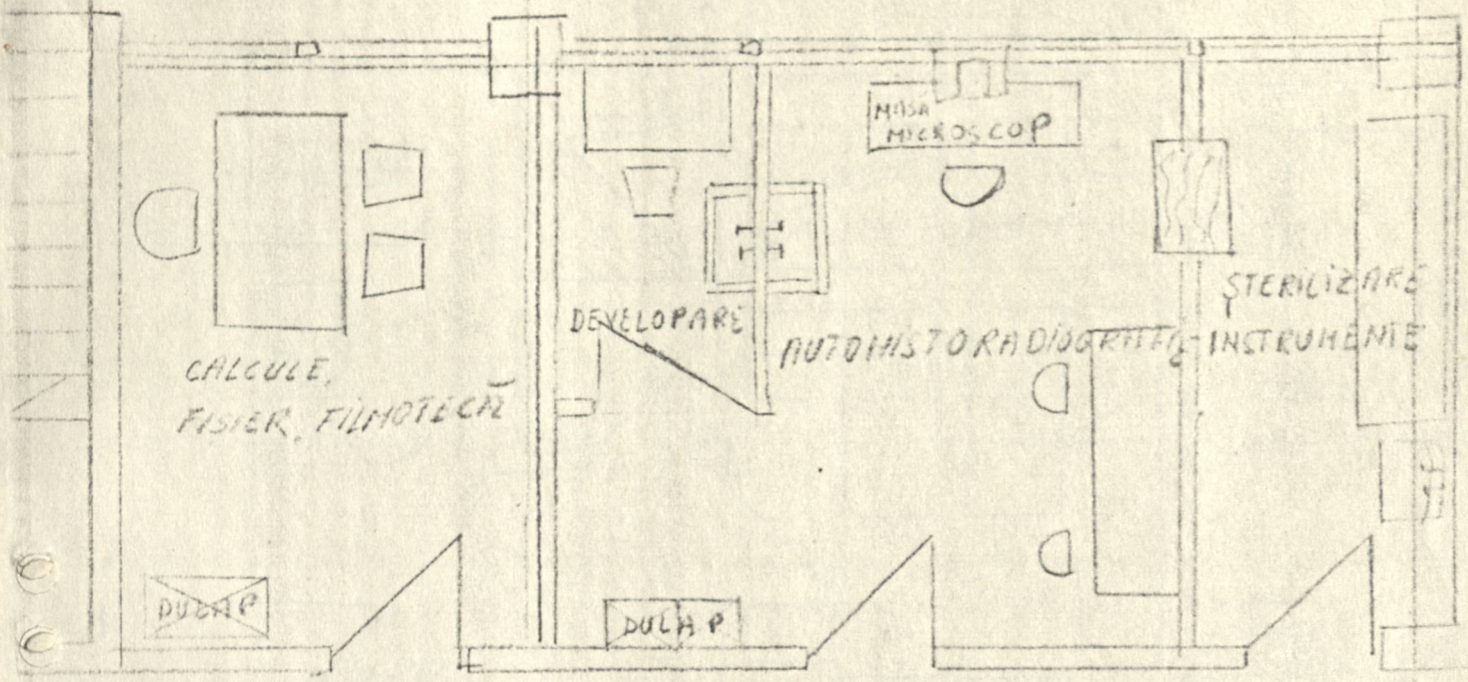

MPON ZONA CALDĂ

CERCETĂRI EXPERIMENTALE

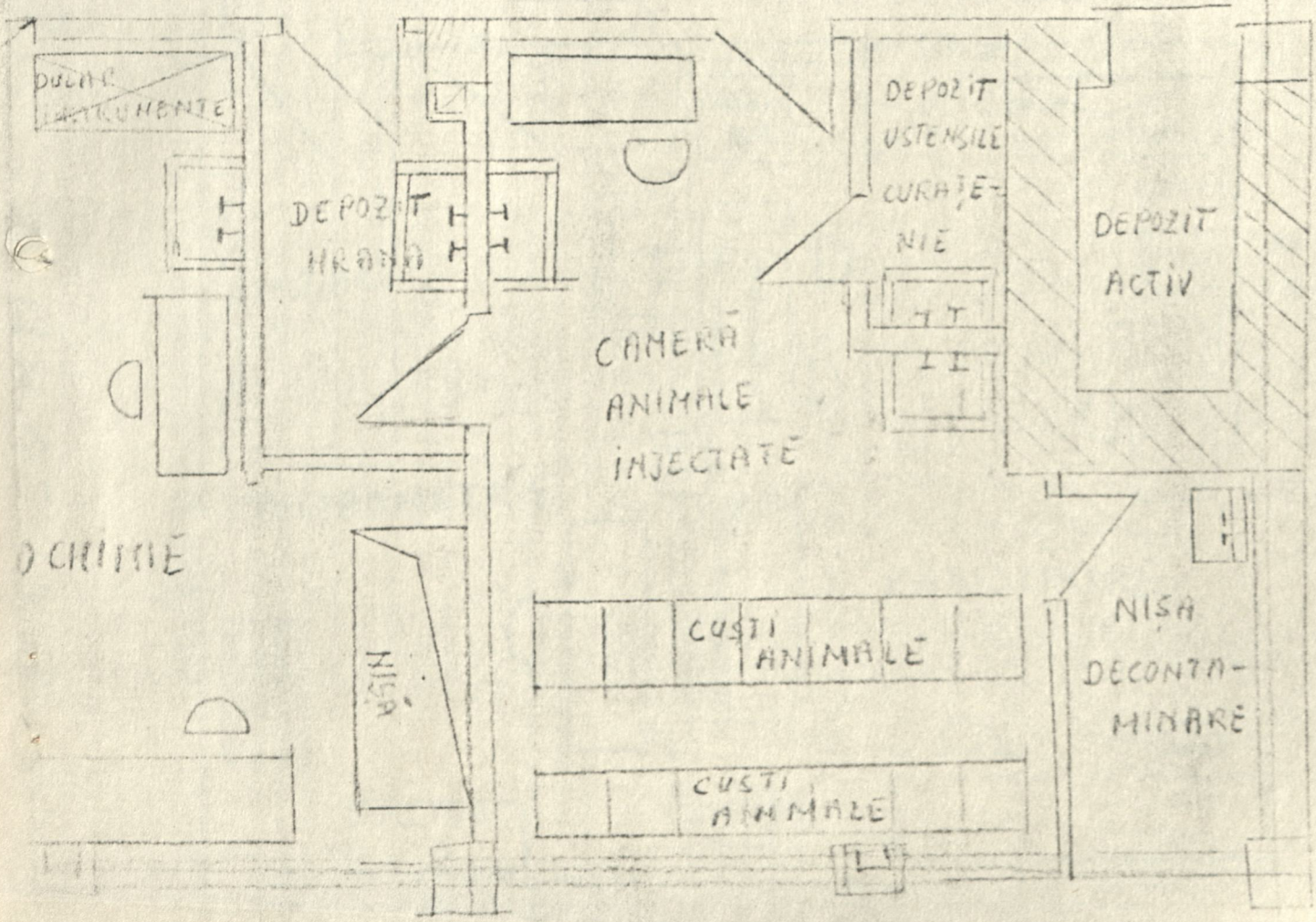

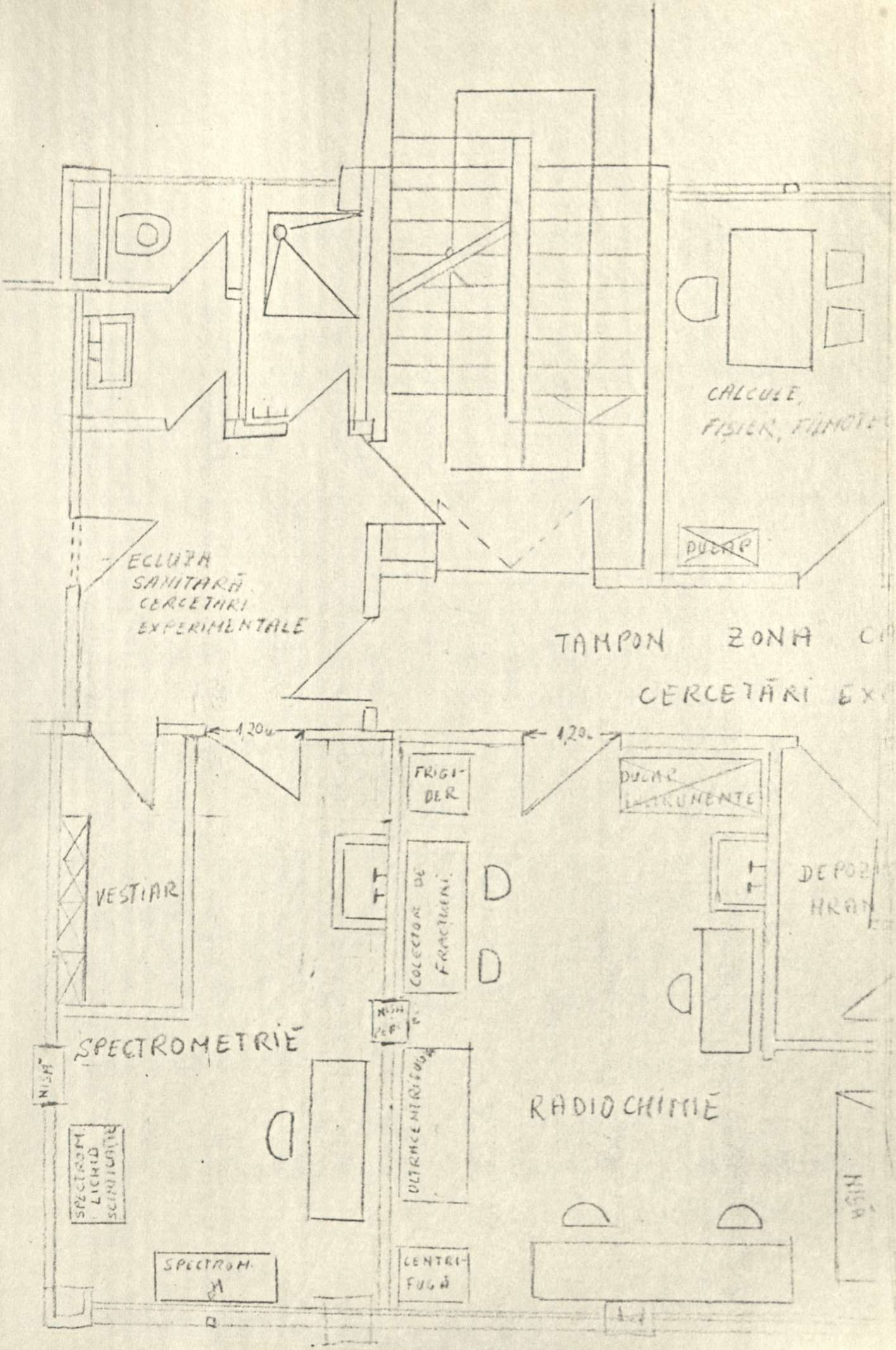
CALCULE,
FIȘIER, FILMOTE
DUCRP
ECLUZA
SANITARĂ
CERCETĂRI
EXPERIMENTALE
TAMPON ZONA C
CERCETĂRI EX
1,20
1,20
FRIGI-
DER
DUCRP
INSTRUMENTE
VESTIAR
COLECTOR DE
FRACȚIUNI
DEPOZ
HRAN
SPECTROMETRIE
RADIOCHIMIE
SPECTROM.
LICHID
SCINTILATIE
ULTRACENTRIFUGĂ
SPECTROM.
CENTRI-
FUGĂ
EXPLORĂRI CLINICE

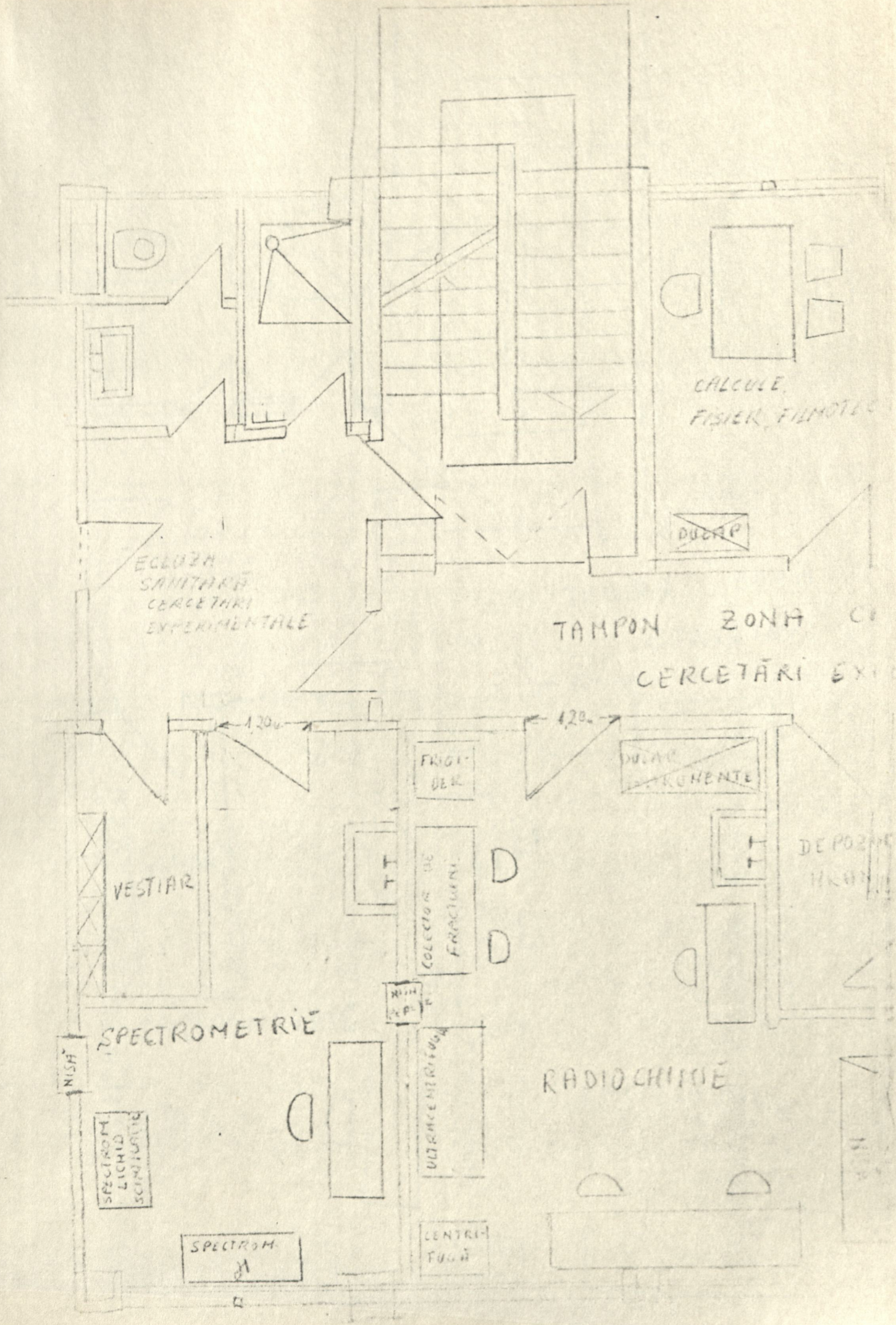
CALCULE
FIȘIER, FILMOTE
ECLUZA
SANITARĂ
CERCETĂRI
EXPERIMENTALE
TAMPON ZONA
CERCETĂRI EX
1,20
1,20
FRIGI-
DER
VESTIAR
COLECTOR DE
FRACTIUNI
SPECTROMETRIE
NIȘĂ
SPECTROM.
LICHID
SCINTILATIE
ULTRACENTRIFUGĂ
RADIOCHIMIE
SPECTROM.
CENTRI-
FUGĂ

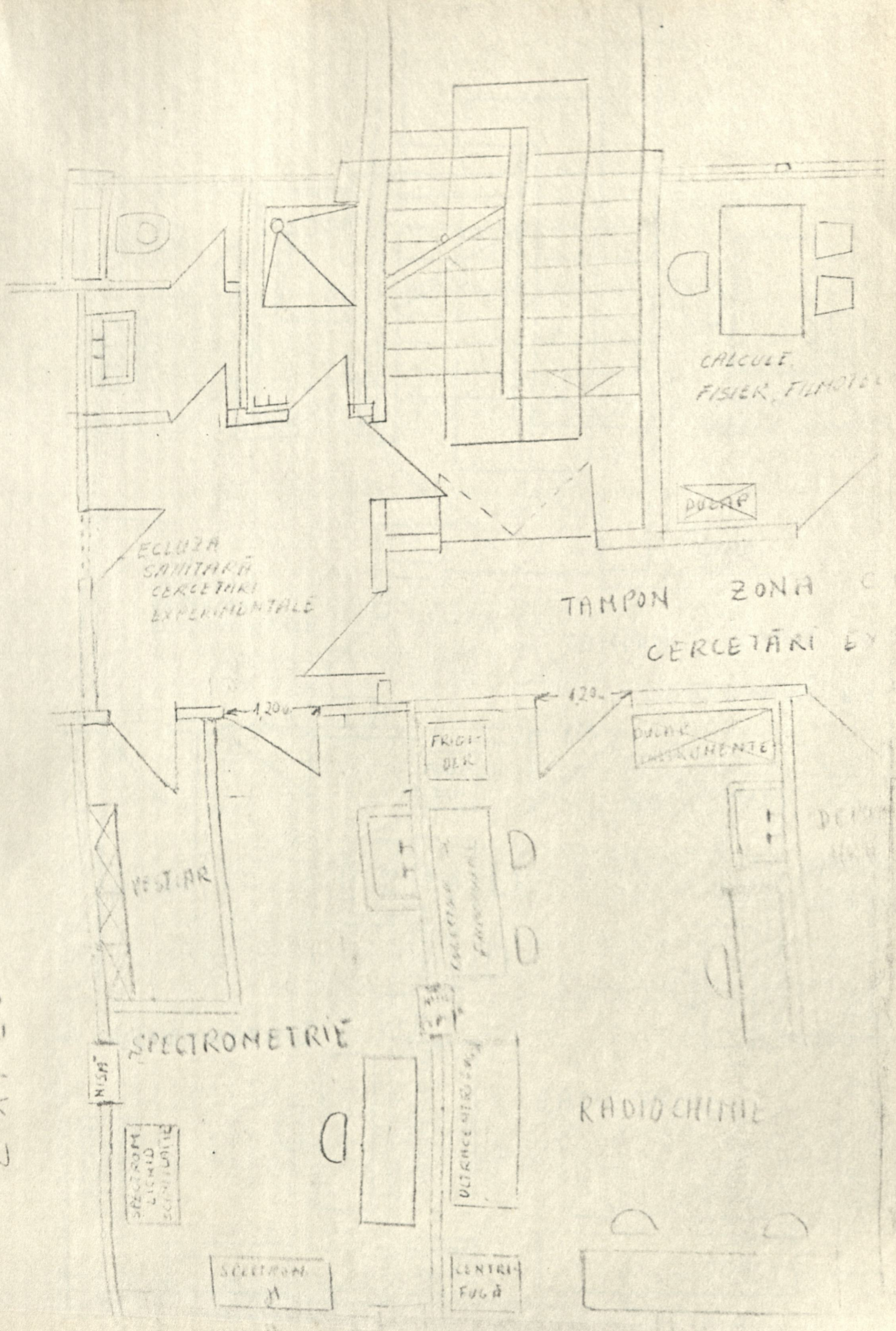
CALCULE,
FIȘIER, FILMOTE
DUCAP
ECLUZA
SANITARĂ
CERCETĂRI
EXPERIMENTALE
TAMPON ZONA
CERCETĂRI EX
1,20
1,20
FRIGI-
DER
DUCAP
VESTIAR
SPECTROMETRIE
RADIOCHIMIE
CENTRI-
FUGĂ

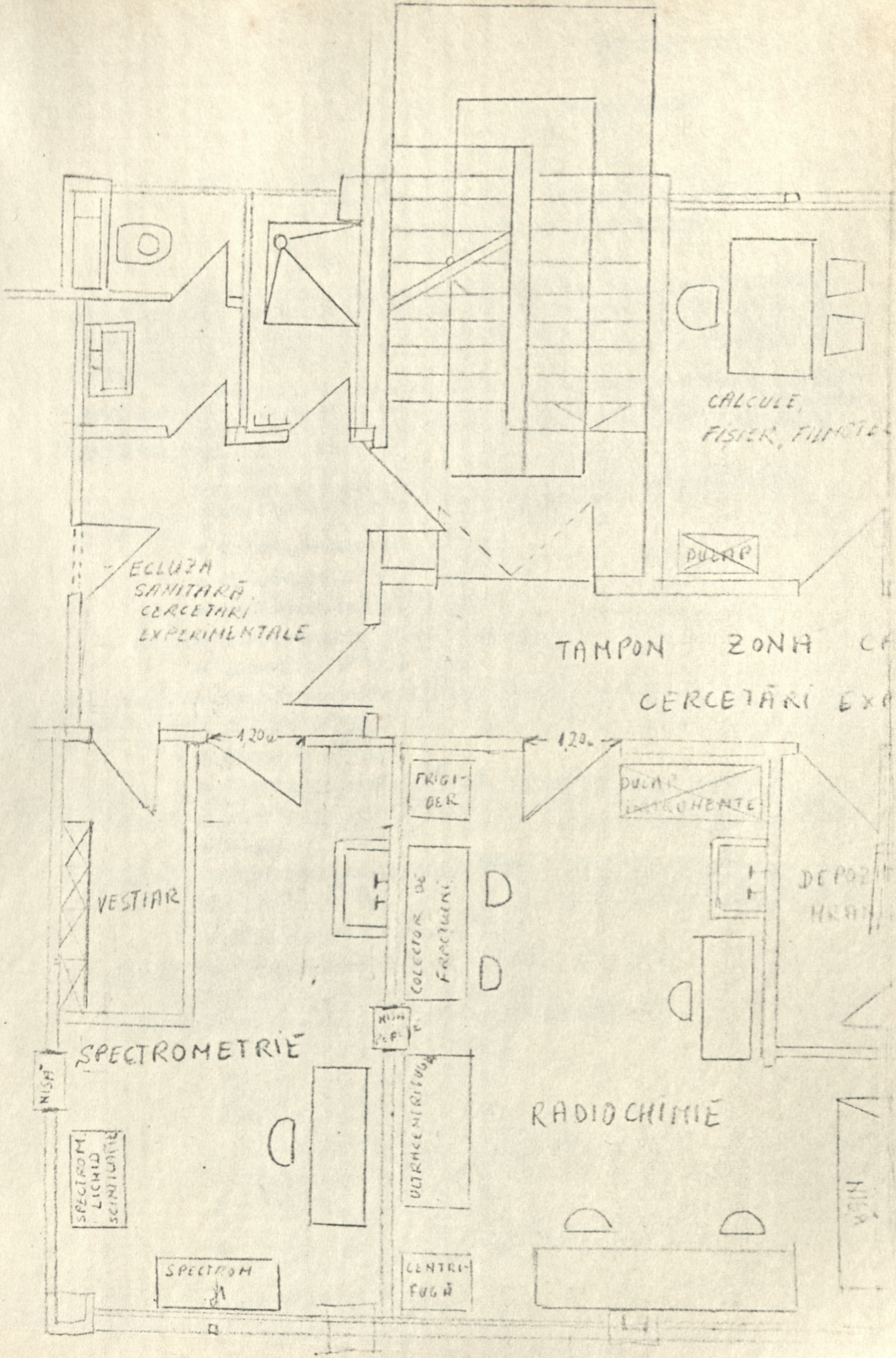
CALCULE,
FIȘIER, FUNCȚ
ECLUZA
SANITARĂ
CERCETĂRI
EXPERIMENTALE
TAMPON ZONA
CERCETĂRI EX
1,20
1,20
FRIGI-
DER
VESTIAR
COLECTOR DE
FRACȚIUNI
SPECTROMETRIE
NIȘĂ
RADIOCHIMIE
SPECTROM.
LICHID
SCINTILAȚIE
ULTRACENTRIFUGĂ
SPECTROM
CENTRI-
FUGĂ

27 dec. 1975

Nr. 14743

Către

OFICIUL ECONOMIC CENTRAL "CARPATI"

INSTITUTUL DE PROIECTARE

Urmare adresei dv.nr.8381/5.XII.1975, vă trimitem completările solicitate pentru definitivarea proiectului, pe toate specialităţile ale "Laboratorului de izotopi radioactivi" din cadrul obiectivului "Institut Naţional de Gerontologie şi Geriatrie.

1) Reconfirmarea funcţionării pe acelaşi nivel a celor două secţii (diagnostic medicină nucleară şi cercetare experimentală) este de competenţa Ministerului Sănătăţii, al cărui aviz vă rugăm să-l cereţi.

2) Caracterul unităţii este dediagnostic:

Substanţele radioactive cu care se lucrează sînt:

- caesium-chloride (^{131}Cs);in
- calcium-chloride (^{47}Ca)
- chlormerodrin (^{197}Hg)
- chlormerodrin (^{203}Hg)
- chromic-chloride (^{51}Cr)
- chromium (^{51}Cr) EDTA
- cyanocobalamin (^{57}Co)
- D.F.P. (^{32}P)
- dicopac (^{57}Co)
- Ferric-citrate (^{59}Fe)
- aur coloidal (^{198}Au)
- M.A.A. (^{131}I)
- potassium-chloride (^{42}K)
- P.V.P. (^{131}I)
- rubidium-chloride (^{86}Rb)
- rose-bengal-sodium (^{131}I)
- L-selenomethionine (^{75}Se)
- sodium-arsenate (^{74}As)
- sodium-chloride (^{24}Na)
- sodium-chromate (^{51}Cr)
- sodium-iodide (^{131}I)
- sodium-iodohippurate (^{131}I)
- strontium-chloride (^{85}Sr)
- sodium-sulphate (^{35}S)
- indium-113(In) m-brain-scanning-kit
- ACTH imunoassay kit (^{126}I)
- triated water (^{3}h)

- uracil -5 marcat cu ^{3}H
- timidine -6 marcat cu ^{3}H
- p-amino benzoic acid - 1 marcat cu ^{14}C
- procain carboxyl marcat cu ^{14}C
- procain -mig marcat cu ^{14}C, ^{133}Xe

Se lucrează cu ^{131}I şi ^{125}I.

3) Se va lucra cu şoareci şi şobolani.

4) Se vor face în medie 10 investigaţii /zi la pacienţi.

5) Anexăm alăturat următoarele prospecte de aparatură.

A. Pentru sectorul clinic

- cameră de scintilaţie cu calculator "DYNA CAMERA 4 SCINTILLATION CAMERA SYSTEM + GAMMA 11 DATA ANALYSIS SYSTEM"
- scintigraf "MAGNA SCANNER -1000"
- aparat pentru studii fiziologice dinamice-utilizînd radioizotopi "MUTIPROBER DIGITAL - 626-084" (pag.13 prospect).

B. Pentru sectorul experimental

- spectrometru cu lichid de scintilaţie "BECKMAN LIQUID SCINTILLATION SYSTEMS"
- spectrometru pentru măsurarea radiaţiei gamma "AUTOMATIC GAMMA COUNTING SYSTEMS"

Avînd în vedere preţul mare de cost al instalaţiilor speciale de decontaminare, ventilaţie şi evacuare a reziduurilor radioactive, propunem ca secţia de Medicină nucleară să fie situată la parterul clădirii.

Dorim ca reţeaua electrică a secţiei de Medicină nucleară să fie complet separată de reţeaua de forţă: radiologie, fizioterapie, sterilizare, ascensoare, apă distilată şi alte motoare.

Vă anexăm alăturat 2 propuneri cu modificările respective privind proiectele pentru laboratorul de explorări clinice şi experimentale cu izotopi radioactivi.

D I R E C T O R ,
Dr.Alex.Ciucă

CONSILIER STIINTIFIC,
Dr.Alex.Vrăbiescu

Explorări izotopice nescintigrafice.

Cord

- Debit cardiac
- Radiocardiogramă.
- Volum sanghin — total.
  - globular.
  - plasmatic.
- Volum apă corporală — totală
  - eşanjabilă
- Sodiu eşanjabil.
- Durata de viaţă a hematiilor.
- Studiul sechestrării hematiilor marcate.
- Studii de ferocinetică — absorbţie
  - eliminare plasmatică
  - fixare în diverse organe
  - incorporare globulară.
- Vitamină B_{12} — absorbţie
  - excreţie — urinară.
    - fecală.
  - captare hepatică
  - activitate plasmatică
- Determinări (in vitro) de — Renină plasmatică.
  - Angiotensină II.

Pulmon

Amenajarea ~~încăperilor de lucru~~ unităţii nucleare

1) Pardoseala trebuie acoperită cu materiale neabsorbante (linoleum). Se interzice utilizarea: lemnului, betonului, mozaicului sau plăcilor de marmora.
Racordul între pardoseală şi pereţi trebuie executat etanş şi rotunjit.

2) Pereţii şi tavanul se vor vopsi în ulei. Pereţii trebuie să asigure o suprafaţă netedă fără nici un fel de profil sau ornamentaţii. Toate unghiurile încăperii trebuie executate etanş şi rotunjite.

3) Pentru uşi şi ferestre se recomandă tâmplărie metalică

4) Suprafeţele de lucru trebuie acoperite cu materiale neabsorbante. Pe suprafeţele de lucru, se vor aşterne foi subţiri din material absorbant, care se vor considera deşeuri radioactive.

5) Trebuie să existe sisteme de ventilaţie şi epurare a aerului care să deplasez aerul către zona de categorie inferioară (de la zona III către zona I)

6) Înainte de a fi ~~evacuat~~ evacuat în atmosferă, aerul impurificat din camere trebuie trecut prin filtre de mare eficienţă şi eventual prin capcane pentru reţinerea gazelor radioactive.

9) În unităţi nucleare de categoria I sau II, în afara sistemelor de purificare a aerului, vor fi prevăzute şi coşuri de evacuare a căror înălţime ţine seama de înălţimea clădirilor învecinate

10) Încălzirea să se facă prin plăci radiante cu suprafeţe netede.

11) Trebuie să ~~facem cât~~ fie prevăzute cu alimentare cu apă rece și canalizare, legate la rețelele publice respective, precum și cu alimentare cu apă caldă.

12) În unitățile nucleare de categoria II-a în afară de instalația de canalizare normală și separat de aceasta se va prevedea un sistem de canalizare radioactivă.

13) Efluenții radioactivi vor fi dirijați spre o instalație de tratare sau spre rezervoare de stocare.

14) Instalațiile de canalizare și rezervoarele vor fi protejate anti-corozio.

15) În unitățile nucleare de categoria II trebuie prevăzute o instalație de dușuri, o încăpere sau spațiu cu dulapuri pentru îmbrăcămintea personală; o încăpere destinată efectuării controlului radiometric, o încăpere pentru echipamentul special de radioprotecție individuală; un depozit pentru echipamentul de radioprotecție contaminată și un depozit pentru echipamentul de radioprotecție curat.

16) Vor exista ecluze, pentru dezbrăcarea echipamentului de protecție contaminat și container pentru echipamentul contaminat.

17) Comenzile centrale ale instalațiilor de încălzire, alimentare cu gaze, aer comprimat, alimentare cu apă și a instalațiilor electrice, trebuie prevăzute în afara încăperilor de lucru, în care se desfășoară activitatea de bază.

Unitate nucleară constituită ca laborator de medicină nucleară, destinate pentru diagnostic medical

Se vor prevedea următoarele spații:

1) spațiu frigorific în depozitul de surse radioactive
2) încăpere sau spațiu de depozitare a deșeurilor biologice radioactive solide și lichide.
3) încăpere pentru efectuarea diluțiilor de substanțe radioactive
4) încăpere pentru pulucrarea produselor biologice radioactive
5) încăpere pentru efectuare de teste biologice „in vitro"
6) încăpere pentru radiometria „in vitro" a produselor biologice
7) spațiu pentru decontaminarea și sterilizarea produselor tehnico-medicale.
8) spațiu pentru administrarea diagnostică a produselor radiofarmaceutice și recoltarea de produse biologice marcate radioactiv
9) încăpere pentru efectuarea investigatiilor diagnostice medicale „in vitro"
10) spațiu de așteptare pentru bolnavii cărora li s-au administrat produse radiofarmaceutice în scop diagnostic.
11) spațiu sau încăpere pentru consultarea bolnavilor
12) grup sanitar pentru pacienți

13)

Schița UNITĂȚII NUCLEARE

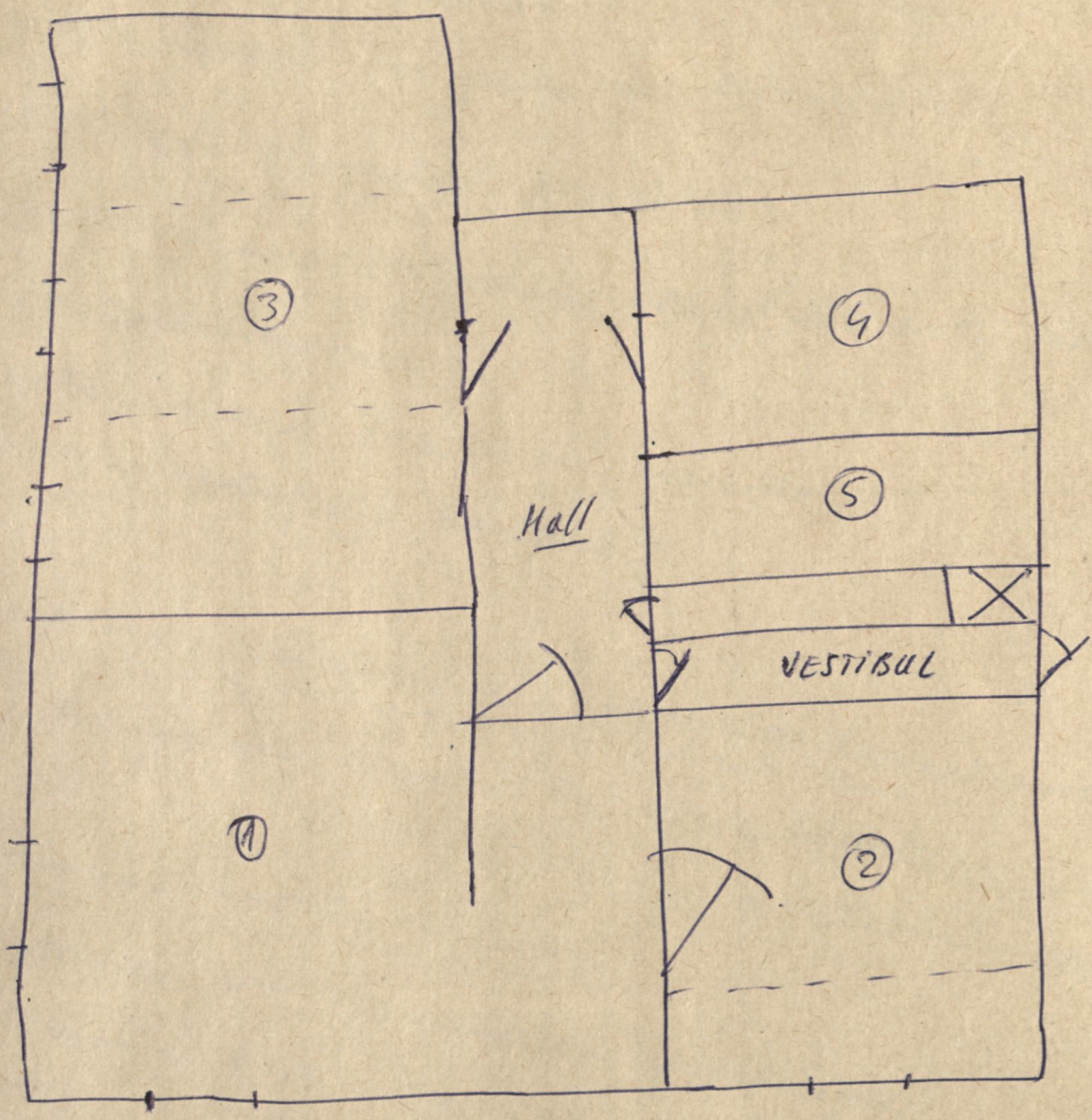

Explorări clinice cu ajutorul radioizotopilor

I. EXPLORAREA aparatului cardio vascular

✓ 1- Determinarea timpului de circulație

2- Explorarea circulației periferice.

3- Determinarea volumului sanguin activ circulant.

4 - Radiocardiograma

5- Determinarea debitului cardiac.

6 - Radiocirculografia cerebrală.

II - Explorarea sângelui și a organelor hematopoietice

1- Determinarea duratei de viață a hematiilor și eritrocinetica

2. - " - - " - - " - a trombocitelor.

III - Explorarea hepato-biliară

1- Explorarea metabolismului proteinelor.

2- Clearance-urile hepatice

3- Determinarea debitului sanguin hepatic -

4- - " - timpului de circulație cardio-portal (inimă-ficat)

IV - Explorarea renală

1- Nefrograma izotopică

V. Explorarea tulb - de digestie și absorbție intestinală

1- Proba de digestie și absorbție cu grăsimi radioiodate

2- - " - - " - - " - cu proteine radioactive

3-

-/.

VI. EXPLORAREA TIROIDEI

1. IODOCOPTAREA TIROIDIANA.
2. Clearance-ul tiroidian al iodului plasmatic.
3. Explorarea dinamică a tiroidei cu hormon hipofizar tireotrop.

— 4 —

VII. ALTE EXPLORARII cu RADIOIZOTOPI

1. Clearance-ul tisular
2. Explorarea metabolismului calciului.

20 - X 947

[signature]

Organizarea muncii

— program de lucru

— sarcinile personalului medical

197_ 197_

REPUBLICA SOCIALISTĂ ROMÂNIA

MINISTERUL SĂNĂTĂȚII
INSTITUTUL NAȚIONAL
DE
GERONTOLOGIE ȘI GERIATRIE

București 25 11 1977
Cod 78178 Str. Mînăstirea Căldărușani, 9 — sector 8
Căsuța Poștală 1004
Telefon 17.76.86

Nr. 13401

C ă t r e :

- Tov.consilier dr.Vrăbiescu Alexandru -

In conformitate cu regulamentul M.S.nr.59/1974 privind timpul de muncă în unitățile sanitare, vă aducem la cunoștință timpul de lucru obligatoriu pentru categoriile de personal din subordinea dvs. ;

- personalul mediu și auxiliar sanitar lucrează zilnic 8 ore, în orar continuu sau divizat ;

- personalul mediu și auxiliar sanitar care lucrează în laboratoare de anatomie patologică - 8 ore ;

- medicii care lucrează în laboratoare de anatomie patologică - 7 ore ;

- chimiștii,fizicienii,biologii,biochimiștii și farmaciștii care lucrează în laboratoarele de analize medicale au un program de lucru de 7 ore. Această categorie de personal cînd lucrează în alte locuri de muncă,decît în laboratoare de analize medicale,are un program de lucru de 8 ore.

Avînd în vedere această prevedere, vă rugăm să binevoiți a ne comunica de urgență nominal,personalul din ultima categorie (chimiști,fizicieni,biologi,etc.) care lucrează în laboratoare de analize medicale și care,prin urmare,poate beneficia de 7 ore zilnic, precum și situația nominală a personalului care nu poate beneficia de 7 ore, fiind deci obligat la 8 ore lucru zilnic.

D I R E C T O R,
Dr.Alexandru Ciucă

Sef birou personal,
E. Martinov

I. P. „Buletinul Oficial" — c. 598

INGG - Secţia de cercetări BIologia Imbătrînirii 25.XI.977

T A B E L către serv.personal al INGG

Urmare adresei nr. 13401/15.XI.1977, vă comunicăm propunerile noastre asupra programului de lucru pentru cadrele din secţie:

PROGRAM DE 8 ore

CADRE SUPERIOARE CARE NU LUCREAZA IN ASISTENTA MEDICALA

1) Adam Gabriela biol.
2) Andrei Victoria "
3) ~~Crăiescu C-tin fizic.~~
4) Cofaru Simona chim.
5) Gusic Vladimir biol.
6) Ing.Hanu Nicolae
7) Manciulea Mioara biol.
8) Naum Mihai "
9) Răchită Mariana "

ASISTENTA (cadre medii şi de îngrijire)

10) Budacu Elena asis.med.
11) Georgescu Antigona "
12) Gheorghe Monica "
13) Iftimie Zenobia "
14) Noian Virginia "
15) Tache Elena "
16) Simion Nicolae "
17) Mezei Maria "
18) Mîndrilă Doina "
19) Păunescu Margareta "
20) Rîpeanu Eugenia teh.veter.
21) Slăvescu Dan asis.med.
22) Ion Elena " "
23) Prepeliţă Viorica " "
24) Chiribici Ana îngrij.
25) Oprea Militina "
26) Simion Elena "
27) Drăghici Ioana "
28) Ene Olimpia "
29) Preda Ioana "
30) Preda Rodica "
31) Paica El. "

PROGRAM de 8 ore

CADRE MEDII care nu lucrează în asis.med.

32) Ionescu Elena stat.
33) Codoi Hermina dact.pr.

CADRE MEDII cu stagiu în secţie, în as.med.

34) Caluschi Mihaiela
35) Iurea Cornelia as.med

PROGRAM de 7 ore

ASISTENTA MEDICALA (cadre superioare care efectuează analize medicale)

36) Angel Gabriela, fizic.
37) Losner Cătălina, chim.
38) Mihăilescu Violeta "
39) Russo-Goţ Cornelia "
40) Br.Bimion Nina, medic
41) Sacerdoţeanu Fl., biol.
42) Crăescu Ctin, biofizic.

(pînă la integrarea în colectivul dela Otopeni).

CERCETATORI = 7 ore

42) Acălugăriţei Gavrilă
43) Brazdeş Livia
44) Constantinescu Elis.
45) Dr.Costiniu Mira
46) Dr.Cruceanu Aurelia
47) dr.Enăchescu Georgeta
48) Dr Ionescu Theodora
49) Farm.Mihăilescu Florica
50) Rusu Cornelia, chimist

CONSILIER STIINTIFIC,
Dr.Alex.Vrăbiescu

SEF SECTIE,
Dr.A.Cruceanu

Institutul Naţional
de Gerontologie şi Geriatrie Buc.

11605/11 10 1977

Către:

Tov. Cons. Dr. Mărăşescu Alexandru

Vă trimitem alăturat copia Ordinului M.S.nr.408/07.09.1977 privind modificarea normelor generale de organizare şi funcţionare a unităţilor sanitare, revenindu-vă obligaţia de a aduce la cunoştinţa personalului din subordinea dvs.

DIRECTOR,
Dr.Alexandru Ciucă

Sef birou personal,
E.Martinov

Republica Socialistă România * Institutul Naţional de Gerontologie şi Geriatrie * MINISTERUL SĂNĂTĂŢII

MINISTERUL SANATATII

O R D I N

pentru modificarea Normelor generale de organizare şi funcţionare a unităţilor sanitare

MINISTRUL SANATATII,

Văzînd dispoziţiile Decretului nr. 319 /1977 privind modificarea numărului de personal prevăzut în planul naţional unic pe anul 1977 - secţiunea de muncă, şi retribuire a muncii ;

In temeiul dispoziţiilor Decretului nr.452/1969 privind organizarea şi funcţionarea Ministerului Sănătăţii cu modificările ulterioare, emite următorul

O R D I N :

I.- Normele generale de organizare şi funcţionare a unităţilor sanitare, aprobate prin ordinul Ministrului Sănătăţii nr.56/1974, se modifică după cum urmează :

1. La art.76 se introduc următoarele liniuţe cu cuprinsul :

"- asigură integral recoltarea produselor biologice, la indicaţia medicului ; asigură transportul sau păstrarea acestora ;

- distribuie hrana bolnavilor ;

- ajută bolnavii gravi să se alimenteze şi să se deplaseze în condiţii de igienă corespunzătoare şi în limitele stabilite de medic ;

- răspunde de igiena individuală, a tuturor bolnavilor şi în mod deosebit al celor gravi ;

- asigură păstrarea şi folosirea în bune condiţii a inventarului pe care îl are în primire ;

- asigură păstrarea alimentelor aduse bolnavilor de

către familiile acestora ;

2. La articolul 81 se introduc următoarele liniuţe cu cuprinsul :

"- în sanatoriile de copii deficienţi neuromotori şi spitalele de neuropsihiatrie infantilă ;

- efectuează, împreună cu infirmiera, toaleta copiilor, ajută la îmbrăcarea şi dezbrăcarea lor, îi însoţeşte la tratamentele de fiziokinetoterapie ;

- participă la aplicarea programului de instrucţie educaţie a copiilor internaţi".

3. Articolul 82 se modifică şi va avea următorul cuprin

"- Art.82.- Asistenţa din secţia de psihiatrie, are, în afara sarcinilor prevăzute la articolul 76 şi următoarele sarcini specifice :

- se preocupă, în absenţa medicului, de culegerea informaţiilor de la aparţinători în vederea completării anamnezei obiective a bolnavilor ;

- asigură supravegherea şi securitatea bolnavilor din secţii ;

- însoţeşte bolnavii în toate acţiunile psiho şi ergoterapice".

4. Articolul 88 se modifică şi va avea următorul cuprin

"- Art.88.- Infirmiera are în principal următoarele sarcini :

- efectuează igiena individuală a bolnavilor gravi;

- ajută personalul mediu la distribuirea hranei bolnavilor ;

- transportă, în condiţii igienice, alimentele de la bucătărie la oficii ;

- asigură spălarea veselei şi tacîmurilor, curăţeni şi ordinea în oficiile de alimente ;

- triază efectele bolnavilor pentru etuvare şi asigură dezinfecţia acestora ;

- dezinfectează instalaţiile sanitare, încăperile de la primirea bolnavilor (camera de gardă) ; formolizează saloane pentru bolnavi, camera de primire şi cabinetele de specialitate ;

- răspunde de buna funcţionare şi întreţinere a aparaturii de dezinfecţie şi dezinsecţie ;

- asigură păstrarea şi folosirea în bune condiţiuni a inventarului pe care îl are în primire ;

- execută orice alte sarcini de serviciu primite de la personalul superior sau mediu".

5. Articolul 89 se modifică şi va avea următorul cuprins :

"-Art.89.- Infirmierul din secţiile de psihiatrie are în afara sarcinilor prevăzute la art.88 şi următoarea sarcină :

- ajută asistenta medicală la efectuarea tratamentului

6. La art.92 se introduc următoarele liniuţe cu cuprinsul:

"- întreţine igiena paturilor şi a întregului mobilier din salon ;

- înlocuieşte şi transportă rufăria murdară, în condiţiile stabilite de normele de igienă ;

- efectuează dezinsectizarea conform instrucţiunilor primite".

7. La articolul 161 se introduce o liniuţă cu următorul cuprins :

"- asigură curăţirea şi spălarea instrumentarului şi sticlăriei de laborator".

8. La articolul 2o4 se introduc următoarele liniuţe cu cuprinsul :

"- efectuează sub îndrumarea medicului, dezinfecţia şi dezinsecţia profilactică în obiectivele din teritoriu, precum şi în focarele de boli transmisibile ;

- ţine evidenţa focarelor şi colectivităţilor supuse prelucrării sanitare periodice şi înregistrează activitatea de dezinfecţie şi dezinsecţie în aceste obiective ;

- ţine evidenţa consumului de materiale, de dezinfecţie şi dezinsecţie ;

- răspunde de întreţinerea aparaturii de dezinfecţie şi dezinsecţie în stare de funcţionare şi păstrează materialel încredinţate în condiţii corespunzătoare ".

9. La articolul 215 se introduc următoarele liniuţe cu cuprinsul :

"- ajută personalul mediu la efectuarea dezinfecţiei şi dezinsecţiei în unitate ;

- participă la dezinsecţia şi dezinfecţia obiectivelor din teritoriu şi focarelor de boli transmisibile ;

- ajută personalul mediu la păstrarea materialelor de dezinfecţie şi dezinsecţie, la buna funcţionare şi întreţinere a aparaturii de dezinfecţie din dotarea dispensarului".

10. La articolul 251 se introduce o liniuţă cu următorul cuprins :

"- participă efectiv la întreaga activitate de supraveghere şi îngrijire a copiilor".

11. La articolul 252 se introduc următoarele liniuţe cu cuprinsul :

"- efectuează toaleta, îmbrăcarea, dezbrăcarea şi curăţenia copiilor ;

- însoţeşte copii transportaţi cu vehicul special la domiciliu;

- repartizează şi administrează alimentaţia copiilor

12. Articolul 254 se modifică şi va avea următorul cuprins

"- Art.254.- Infirmiera are în principal următoarele sarcini :

- efectuează, împreună cu sora, toaleta, îmbrăcarea, dezbrăcarea şi curăţenia copiilor ;

- participă efectiv la formarea bunelor deprinderi, igiena şi la realizarea programului de viaţă al copiilor ;

- însoţeşte copii transportaţi cu vehicul special la domiciliu".

13. Articolul 265 se modifică şi va avea următorul cuprins

"- Art.265.- Asistenta de pediatrie are în principal următoarele sarcini :

- izolează copiii suspecţi sau bolnavi şi informează medicul sau asistenta (sora) şefă ;

- completează datele privind starea de sănătate a copiilor pe care îi are în îngrijire (temperatură, greutate, alimentaţie şi raportul de tură) ;

- efectuează tratamentul şi vaccinările prescrise de medic ;

- organizează şi efectuează programul stabilit cu privire la activitatea educativă şi de stimulare a dezvoltării psihomotorii a copiilor ;

- repartizează şi administrează alimentaţia copiilor;

- răspunde de respectarea normelor igienico-sanitare la locul de muncă;

- efectuează toaleta şi curăţenia copiilor, schimbîndu-i ori de cîte ori este nevoie ;

- participă la culcarea copiilor, la supravegherea în timpul somnului, plimbărilor şi jocurilor organizate cu aceştia ;

- în lipsa asistentei dieteticiene, îndeplineşte sarcinile acesteia".

14. Articolul 267 se modifică şi va avea următorul cuprins:

"- Art.267.- Ingrijitoarea, în afara sarcinilor prevăzute la funcţia respectivă la Titlul III - Spitalul, are şi următoarea sarcină :

- predă lenjeria murdară, primeşte pe cea curată şi răspunde de starea acesteia.

II.- Articolul 214 se abrogă.

III.- Normele generale de organizare şi funcţionare a unităţilor sanitare aprobate prin Ordinul M.S.nr.56/1974,cu modificările ulterioare se vor republica.

IV.- Direcţiile din Ministerul Sănătăţii, direcţiile sanitare judeţene şi a municipiului Bucureşti,precum şi compartimentele medicale şi sanitare din ministerele cu reţea sanitară proprie vor aduce la îndeplinire dispoziţiile prezentului ordin.

MINISTRU,

Nicolae Nicolaescu

Nr. 408
Data: 7 sept. 977

Probleme administrative.

- Rapoarte
- Informări
- Situații.

197_ 197__

N O T A

cu privire la modul în care s-au efectuat şi se continuă aprovizionările de iarnă pe 1978/979, pentru institut şi Secţia Otopeni.

1. Metodologia aprovizionărilor de iarnă

Pentru asigurarea fondurilor necesare aprovizionărilor de iarnă, a fost prevăzut în bugetul institutului un fond de rulment de 150.000 lei care urmează a fi recuperat prin integrarea sumei în consumul zilnic de alimente pe intervalul noiembrie 1978 - aprilie 1979.
S-au prevăzut 90.000 lei pe trim.III/978 şi 60.000 lei pe trim.IV/978 în scopul folosirii acestor sume pentru procurarea conservelor, legumelor de toamnă şi rădăcinoaselor în cadrul aprovizionărilor de iarnă.
Menţionăm că în vederea realizării în bune condiţiuni a aprovizionărilo de iarnă s-a întocmit un plan de acţiune pentru pregătirea locurilor de depozitare şi un plan de aprovizionare cantitativ, pe sortimente, cu necesarul de produse, pe unităţi (institut şi Otopeni), calculat în aşa fel ca să ne încadrăm în suma prevăzută.

2. Cifre comparative ale aprovizionărilor efectuate în anul trecut în raport cu anul acesta ;

Trebuie menţionat faptul că aprovizionările de iarnă din anul trecut (1977/78) s-au făcut separat pentru institut (centrala) iar Secţia Otopeni procurînd numai o mică parte de legume şi rădăcinoase pe care le-a însilozat, Pentru conserve s-au depus liste la O.A.D. lunar cu cantităţile necesare în raport de numărul internaţilor, cunoscînd că pe timpul iernii efectivul era foarte scăzut, iar unitatea nu se putea încărca cu cantităţi prea mari, pentru a nu avea stocuri supranormative.

Dat fiind noile măsuri organizatorice în ceeace priveşte internările la Secţia Otopeni, pentru aprovizionările de iarnă 1978/1979 s-a hotărît ca acestea să se facă pentru ambele unităţi, locul de depozitare fiind la Secţia Otopeni unde există silozuri şi spaţii corespunzătoare.
In acest fel condiţiile şi posibilităţile de aprovizionare şi păstrare s-au mărit simţitor, putîndu-se realiza o aprovizionare completă pentru ambele unităţi.

Dăm mai jos unele cifre comparative ;

		1977/78	1978/79
-conserve fasole	cut.	1500	3600
-pastă bulion	borc.	1300	1600
-ghiveci	"	-	540
-puré spanac	"	-	722
-conserve vinete în bulion	"	68	680
-mazăre	"	1000	1279
-compoturi diferite	"	300	2440
-gems	"	600	2130

etc.-

Eficienţa acestor aprovizionări se va dovedi în cursul iernii cînd vom putea servi un menu diferenţiat, superior din punct de vedere calitativ, într-o gamă mai completă mai ales la regimurile alimentare.
De asemenea menţionăm că datorită intervenţiilor făcute s-a reuşit ca să intrăm în spaţiul (silozul) ocupat pînă în prezent de Spitalul Alex Sahia, din incinta Secţiei Otopeni. Acest fapt va face ca rădăcinoasele pe care pînă în prezent le păstram în gropi, direct în pămînt să fie însilozate în nisip, condiţiile de păstrare fiind incomparabile iar pierderile reduse, rezultatul fiind posibilitatea servirii unei mese mai bune din aceiaşi alocaţie de hrană.

3. Modul de aprovizionare pe anul 1978/1979 şi stadiul acesteia.

In urma unei analize a eficienţei aprovizionărilor de iarnă din anul precedent şi pentru înlăturarea deficienţelor constatate, precum şi luarea de măsuri corespunzătoare s-au luat următoarele măsuri ;

- s-a intervenit şi obţinut silozul ocupat de Spitalul Al.Sahia, arătîndu-se conducerii Min.Sănătăţii condiţiile noastre de însilozare din anii precedenţi şi prejudiciile aduse calităţii mesei servite internaţilor.

.//.

- s-a intervenit la ICRA-Vamă pentru obţinerea din timp a conservelor solicitate, pe sortimente- ,acestea fiind aduse cu mijloacele de transport ale acestora precum şi cu forţa de muncă a salariaţilor acestei unităţi, direct în curtea institutului nostru. De menţionat faptul că transportuile efectuate nu s-au plătit de INGG. Această aprobare a fost dată direct de la ICRA-Vamă, produsele acestora fiind de f.bună calitate- fiind date pentru export.
- In prezent aprovizionarea cu conserve de legume,gems-uri,compoturi,dulceaţă,ceapă şi fasole uscată a fost terminată. Rămîne de efectuat numai aprovizionarea cu cartofi şi rădăcinoase (morcovi,ţelină,sfeclă roşie,albitură, care se vor însiloza în cursul acestor 2 săptămîni şi a murăturilor (varză,gogonele,castraveţi)care se procură dela ILF Chiajna,întreprindere specializată în prepararea murăturilor.

4. Prin grija pentru o bună aprovizionare de iarnă, considerăm că Sectorul economic-gospodăresc îşi va aduce contribuţia la îmbunătăţirea calităţii mesei şi prin aceasta la starea de sănătate şi recuperare a internaţilor noştrii. La aceasta se mai adaugă efortul zilnic făcut de colectivul Blocului Alimentar şi personalul auxiliar la prepararea unui menu cît mai bogat în limita alocaţiei,precum şi cel făcut pentru prepararea unei cantităţi de marmeladă de prune din fructele culese din pomii unităţii de la Otopeni.

5. Se anexează onsituaţie cu aprovizionările de iarnă efectuate pînă la zi.

DIRECTOR ADJ.ECONOMIC

Constantin Boeriu

SITUATIA APROVIZIONARILOR DE IARNA (1978/79)

Denumirea produsului	Ambalaj	U/M	Cant. necesară.	din care ; -pt. Institut.	-pt. S. Otopeni	Cant. aproviz.	Preţ unit.	Valoarea totală.
1. Cartofi de toamnă		Kg.	15.000	10.000	5.000	-		
2. Ceapă uscată şi deschidratată		"	1.000	800	200	550	3,80	2.090
3. Fasole uscată		"	600	600	-	553	5,20	2.875
4. Verdeaţă pt.pus la borcan mărar pătrunjel leuştean.		snopi	600	666	-	556 x 10 = 5560 leg.	0,50	550
5. Murături(varză,gogonele) preparate.		"	1.500	1.500	-	-		
6. Rădăcinoase,din care ;								
morcovi deshidrataţi		pungi,	-	-	-	100	3	300
morcovi proaspeţi		Kg.	7.000	2.000	5.000	-		
ţelină		Kg.	1.000	500	500	-		
sfeclă roşie		Kg.	3.500	500	3.000	-		
praz		Kg.	700	700	-	-		
albitură (pătrunjel+postîrnac)		Kg.	900	600	300	-		
7. Conserve,din care ;								
-Fasole verde f.fină,fină,şi extrafină.	180 lăzi x 20 cut.	1/1 cut.	3.500	1.500	2.000	3600	3,75	13.500
-Mazăre fină,extrafină	63 lăzi x 20(+19)	1/1 cut.	1.200	800	400	1279	5,55	7,320
-Roşii în bulion	80 lăzi x 18	1/1-borc.	1.600	1.500	100	1440	4,60	6.624
-Pastă de tomate	20 lăzi x 34(o460)	borc.	600	500	100	680	4,30	2.924
-Ghiveci legume	30 lăzi x 18(o820)	borc	600	600	-	540	5,20	2.808
-Vinete în bulion	20lăzi x 34(o420)	borc.	600	600	-	680	2,15	1.462
-Puré spanac	21 lăzi x 34(+8)(o420)	b.	700	400	300	722	3,65	2.635
-Castraveţi acri la oţet.	3 lăzi x 18(o820)	borc.	50	50	-	54	4,55	219
-Suc de roşii	10 lăzi x 18(1/2)	st/cut.	2300	300	2.000	180	1,50	270

.//.

Denumirea produsului	Ambalaj	U/M	Cant. necesară	din care ; -pt.Institut	- pt.S.Otopeni	Cant. aprov.	Preţ unit.	Valoarea totală.
8. Compoturi din care ;								
- de prune	(o42o)	borc.	46oo	6oo	4ooo	2.44o		12.92o
	(o42o)					1.36o	4,9o	4.964
- de piersici	(82o)					36o	6,6o	2.196
- de piersici depilate	(o82o)					72o	8	5.76o
x) restul pînă la 46oo borc.se vor procura prin OAD pe măsură ce se consumă la S.Otopeni pt. a nu face stocuri, necunoscînd numărul de pacienţi pt.sezonul de iarnă.								
9. Marmeladă	1o lăzi x 18	(o42o) borc.	2oo	2oo	-	18o	1o	1.8oo
1o. Gems ,din care ;		borc.	18oo	12oo	6oo	213o		19.66o
- de piersici	5 lăzi x 39	(o453 borc.	~~18oo~~	~~12oo~~	~~6oo~~	195	6	1.17o
	2o lăzi x 34					7oo	6	4.9oo
	2o lăzi x 35					7oo	6	4.9oo
- de căpşuni	1o lăzi x 34					34o	5,25	1.785
- de caise	5 lăzi x 35					175	6	1.o5o
- de prune	1o lăzi x 34	(o,453)				34o	5,25	1.785
	2o lăzi x 34	(o47o)				68o	5,25	3.57o
11. Miere de albine "Apimondia"		Kg.	4oo	15o	25o	-		
12. Dulceaţă din care ;								
-de trandafir	1o lăzi x 34	(o44o) borc.	34o	34o	există stoc	34o	6,9o	2.346
13. Fructe proaspete (mere)		Kg.	7.ooo	2.ooo	5.ooo	-		

Secția Clinică Otopeni

Centralizator

Produse realizate și valorificate în 1978 - din terenul unitatii

Nr. crt	Felul produsului	Cantitate	Valoare lei -
1	CIRESI	997 Kg.	4610,40 ✓
2	PRUNE	7484 Kg	16.957,00 ✓
3	SALATA	690 luc.	448,50
4	CEAPA VERDE	633 leg.	667,50
5	PORUMB STIULETI	750 Kg	1125,00
6	COCENI PORUMB	500 snopi	500,00
7	VISINE	29 Kg	203,00
8	FLORI	181 luc.	251,50
9	PORUMB VERDE	120 luc.	120,00
10	MASA VERDE	1000 Kg	300,00
11	FIN	4359 Kg.	2179,50
12	NUCI VERZI	75 Kg.	450,00
13	MERE	96 Kg.	269,25
14	PERE	80 Kg.	212,00
15	SFECLA ROSIE	240 Kg	560,00
16	ROSII	28 Kg.	56,00
17	LEMNE FOC	1,450 m.c	381,40
18	LEMNE FOC	38 m. steri	402,30
	TOTAL LEI		29.693,35 ✓

- Sînt în curs de recoltare, valorificare și însilozare:
  - sfecla rosie } hrană bolnavi
  - rădăcinoare }

21 X/978.

Întocmit
V. Manos -

Secția Clinică Otopeni

Tabel

cu cantitățile de pâine valorificate cooperatorilor muncii

Nr. crt	Numele și prenumele	Funcția	Cantitate Kg	Valoare Totală	Nr. chitanță eliberată de casier	Nr. Bon ieșire depozit
1	Diverși	—	40	120	1909/78	12/6/11 IX/978
2	Dicu Gheorghe	florimetor	300	600	1950/11 IX/78	13/6/11 IX 978
3	Dontu Dumitru	"	300	600	1951/11 IX	14/6/11 IX/978
4	Mihai Gheorghe	pâzuic -	300	600	1952/11 IX	15/6/11 IX/978
5	Voinea Ilie	peisagist	300	600	1953/11 IX	16/6/11 IX/978
6	Combei Olimpia	ospătară	150	300	1954/11 IX	17/6/11 IX/978
7	Codrea Gheorghiță	Minist. Sănăt.	110	220	1955/11 IX	18/6/11 IX/978
8	Ispas Nicolae	peisagist	100	200	1956/11 IX	19/6/11 IX/978
9	Voicu Ion	tâmplar	200	400	1957/11 IX	20/6/11 IX/978
10	Dumitrescu Steliana	ingrijitoare	400	800	1960/11 IX	21/6/11 IX/978
11	Dumitrescu Tudor	peisagist	400	800	1961/14 IX	22/6/11 IX/978
12	Corici Stelian	muncitor	300	600	1975/14 IX	23/6/12 IX/978
13	Marcovan Nicolae	zugrav			1976, 1977	
14	Oncioiu Mihai	gestionar	85	225	1978, 1979	24/6/12 IX/978
15	Teschescu Elena	lenjereasă			14 IX/978	
16	Ilie Ana	șefă				
17	Florescu Doina	medic	250	500		25/6/13 IX/978
18	Mănciulescu Viorica	medic	20	60	2013/20 IX	26/6/20 IX/978
19	Ivan Alexandru	psihiat	300	600	2022/978	27/6/20 IX/978
20	Colța Constantin	electrician	150	300	2019/978	27/6/20 IX/978
21	Teodorescu Elena	profesor			2017, 2018	
22	Beneches Geta	consilier	80	240	2020, 2021	27/6/20 IX/978
23	Voinea Ilie	peisagist				
24	Tomburu Fănică	consilier				
25	Diverși - pe tabel	—	258	674	2026-2036	28/6/22 IX/978
26	Solomiați IM 66	—	126	378	2041/978	29/6/25 IX/978
27	Dobre Tudor	muncitor	200	400	2039/978	30/6/29 IX/978
28	Macovei Florentina	psiholog	10		2042/978	
29	Iguet Geta	consilier	10		2043/978	
30	Colin R.	"	30		2044/978	
31	Brezoiu	clinicist	5		2046/978	
32	Ruso Cornelia	"	10	498	2047/978	31/6/25 IX/978
33	Urechi Fănică	medic	10		2049/978	
34	Plecon Florea	ingrijitoare	45		2050/978	
35	Enghelgiu Doina	chimist	20		2051/978	
36	Mănea Elisabeta	"	20		2068/978	
37	Luțoș Maria	biolog	6		2069/978	
38	Gheorghe Alexandra	telefonistă			2052/978	
39	Dragomir Maria	"	300	600	2053/978	32/6/26 IX/978
40	Săcară Neagu	"			2054/978	
41	Mihai Tudor	pâzuic	200	400	2070/978	33/6/27 IX/978
42	Dumitrache Vasile	pâzuic	200	400	2071/978	34/6/27 IX/978
43	Giurgiuc Stela	contabil IM 66	200	400	2070/978	35/6/27 IX/978
44	Plosie Ștefan	statistician	5			
45	Fătu Maria	ingrijitoare	15		2073, 2077	
46	Bunte Juliana	ospătară	10	204	2078, 2079	36/6/27 IX/978
47	Ștan Elena	ingrijitoare	8			
48	Colța Elena	ingrijitoare	10		2089, 2091	
49	Ciubotaru Gabriela	medic	20			
	De reportat —		5503 Kg	11719 lei		

	Report			5503 Kg	11.719		
50	Negut Tudora	munitore		200	400	2101/4 X/18	37/6/4 X/918
51	Snagoreanu Ioana	"		200	400	2103/4 X/18	38/6/4 X/918
52	Jonescu Maria	"		200	400	2104/4 X/18	39/6/4 X/918
53	Mieu Elena	"		200	400	2102/4 X/18	40/6/4 X/918
54	Rădulescu Florica	"		157	314	2105/4 X/18	41/6/4 X/918
	TOTAL GENERAL			6460	13.633		

6460 Kg = 13.633 lei

21 X/918.

Întocmit
V. Ionescu -

JM-66 Lecta Clinica Olopeni

Tabel

cu produsele valorificate din productia terenului agricol pe anul 1975

Nr. crt	Destinatia și data	CIRESI Kg	CIRESI Lei	SALATA lug.	SALATA Lei	CEAPA VERDE leg.	CEAPA VERDE Lei	VISINE Kg	VISINE lei	COCENI PORUMB snopi	COCENI PORUMB lei	RASADURI și flori fasole lui.	RASADURI și flori fasole lei
1	Diferiti salariali 17 VI	70	364										
2	" " 22 VI	16	83,20										
3	" " 23 VI	91	473,20										
4	Hrana baluari olopeni 24 V	85	382,50										
5	" " 25 V	58	261,00										
6	" " 31 V	100	450,00										
7	" " 5 VI	40	180,00										
8	" " 8 VI	40	180,00										
9	" " 13 VI	—	—	150	97,50								
10	" " 14 VI	40	180,00	200	130,00	90	90						
11	" " 15 IV					90	90						
12	" " 25 IV					70	70						
13	" " 5 V					120	120						
14	" " 12 V					115	115						
15	" " 20 V					130	130						
16	" " 15 VI	41	184,50										
17	" " 19 VI	50	225	200	130,00								
18	" " 20 VI			140	91,00								
19	" " 22 VI	110	495										
20	" " 23 VI	75	337,50					29	203				
21	" " 23 VI	91	409,50										
22	" " 28 VI	90	405										
23	" " 30 VI	~~[illegible]~~				18	52,50						
24	valorificat salariali 16 I									500	500		
25	" " 28 IV											50	75
26	" " 11 VII											35	52,50
27	" " 20 VII											96	124
	TOTAL	997	4610,40	690	448,50	633	667,50	29	203	500	500	181	251,50

Nr. crt	Destinatie si data		PRUNE		MASA VERDE		PORUMB VERDE		MERE		PERE		SFECLA ROSIE		ROSII	
			Kg	lei	Kg	lei	Kg.	lei	Kg.	lei	Kg.	lei	Kg	lei	Kg	lei
28	Hrenă Baluon	3 VIII	40	180												
29	" animale	3 VIII			500	150										
30	" baluon	15 VIII					120	120								
31	" "	16 VIII	50	225												
32	" "	18 VIII	130	585												
33	" "	16 IX	50	150												
34	" "	18 IX	100	300					45	119,25	80	212				
35	" "	4 IX							51	150						
36	" "	20 IX	20	60												
37	" "	20 IX											80	160		
38	" "	23 IX	65	195									80	160		
39	" "	12 IX	50	150											28	56
40	Baluon JH66	22 IX	120	360												
41	" "	22 IX	200	600												
42	" "	25 IX	55	165												
43	" "	26 IX	84	252												
44	Hrenă baluon	27 IX	80	240												
45	Sifenti baloane	1 X	2625	5250												
46	" "	7 IX	700	1400												
47	" "	12 IX	85	255												
48	" "	12 IX	800	1600												
49	" "	13 IX	250	500												
50	" "	21 IX	80	240												
51	" "	21 IX	450	900												
52	" "	22 IX	158	474												
53	" "	22 IX	100	200												
54	" "	23 IX	126	378												
55	" "	23 IX	200	400												
56	" "	25 IX	866	1898												
57	Hrenă baluon	2 X											80	240		
	TOTAL		7484	16.957	500	150	120	120	96	269,25	80	212	240	560	28	56

		PORUMB STIULETI		NUCI VERZI		FIN		LEMNE FOC		LEMNE FOC	
		kg	lei	kg	lei	kg	lei	m.c	lei	m.steri	lei
58	mană animale 4X	750	1125								
59	" balnoi			75	450						
60	" animale					4359	2179,50				
61	deferiti salariati 18I							1,450	381,40	4,5	47
62	" " 2VI									34	355,30
	TOTAL	750	1125	75	450	4359	2179,50	1,450	381,40	38,9	402,30

Intocmit
[illegible]

MINISTERUL SANATATII
Institutul Național de Gerontologie
și Geriatrie
IEȘIRE Nr. 7001
1978 luna 6 ziua 19

Către
TOV.DIRECTOR AL I.N.G.G. -DR.ALEXANDRU VRABIESCU

Ca urmare a discuțiilor avute la ședința din 17.06. a.c., în prezența Colectivului de conducere a I.N.G.G. și a celor doi ofițeri din cadrele M.A.I., care răspund de modul cum sînt aplicate prevederile legale privind activitatea de protocol și păstrarea secretului de stat, mă simt obligat să vă informez cu cîteva aspecte referitoare la activitatea pe care am desfășurat-o de la 1 decembrie 1977, la 15 iunie 1978, scoțînd în evidență sarcinile realizate în domeniul economico-administrativ și gospodăresc.

Informări scrise am transmis cu regularitate, personal tov.Acad.Prof.Dr.Doc.Ana Aslan Directorul General al I.N.G.G. în scopul de a se cunoaște în permanență atît realizările cît și propunerile pentru activitatea viitoare, astfel : la 3.02.978 cu No.1065; 22.03.978 cu No.2497 ; 25.03.978 cu No.2633 ; 14.04.978 cu No.3181 ;la 16.05.978 ; la 9.04.978 iar la data de 13.03.978 am prezentat un raport de activitate în ședința de Birou organizație la care au participat cele două Birouri P.C.R.

In continuare, vă prezint cîteva din sarcinile realizate în perioada la care m-am referit mai sus, astfel :

1. S-au executat reparații curente la Secțiile Clinică I și II din ambele pavilioane ale INCG- Buc.(rep.tîmplărie,instalații sanitare,instalații încălzire,zugrăveli interioare etc.);

2. S-au amenajat două săli de mese la Secția Clinică II și două oficii în cadrul pavilionului II,precum și dotarea lor cu cele necesare (mobilier,frigidere,perdele,televizoare etc.);

3. S-au dotat cu televizoare sălile de mese din Secția Clinică I- Buc., pentru internații de lungă durată ;

4. S-a organizat o bibliotecă cu literatură beletristică pentru bolnavii de pe etaje, pentru a nu se mai deplasa la parter unde se află biblioteca unității.

5. S-a dotat cu mobilier și cele necesare sălile de mese de la etajul I și oficiul de la etajul II din cadrul Pav.I

6. S-a făcut aprovizionarea și dotarea secțiilor clinice I și II, cu frigidere "ARCTIC" de 180 ltr.(20 buc) și dotarea cu frigidere mici "FRAM" a garsonierelor din Pav.I etaj II (14 buc)

.//.

7. S-a dotat cu mobilier,perdele,draperii,huse fotolii, săli de primire străini, precum şi a camerei de primire a ambasadorilor, executîndu-se şi zugrăvelile interioare. ;

8. S-a amenajat,modernizat şi dotat , sala de şedinţe a INGG unde se ţin şedinţe cu caracter ştiinţific,-USSM -(cu mobilier, perdele,zugrăveli interioare,vopsitorie,etc.)

9. S-a amenajat şi prezentat într-un mod corespunzător biblioteca ştiinţifică, de la parterul Pav.I al INGG-Buc (zugrăveli interioare,vopsitorie,rep.mobilier,etc.);

1o. In cadrul Blocului Alimentar şi anexe s-au executat zugrăveli interioare,vopsitorie, amenajări pentru realizarea unui circuit funcţional corespunzător,precum şi modernizarea spaţiului de depozitare a alimentelor .;

11. S-au finisat lucrările de zugrăveli interioare şi vopsitorie în cele două pavilioane ale INGG-Buc.;

12. Incepînd cu data de 9 ian.1978 s-au luat măsuri ca aprovizionarea cu alimente şi produse alimentare necesare pentru hrana bolnavilor internaţi în Secţiile clinice din INGG-Buc., să se facă prin Gospodăria de partid O.A.D.,,Intreprinderea "3o Decembrie" şi Comaliment.

13. S-au executat lucrările de reparaţii de către Trustul "Carpaţi" al Gospodăriei de Partid - la Secţia Clinică Otopeni - lucrări de consolidare ce se impuneau în urma seismului din 4 martie 1977.

14. S-a luat măsuri de impulsionare a executării lucrărilor de investiţii de la Policlinica INGG prin întocmirea graficelor de lucrări care prevăd termenele stabilite prin contractul încheiat cu constructorul.

15. S-au luat măsuri corespunzătoare pentru introducerea unei discipline ferme în ceeace priveşte respectarea programului de muncă eliminîndu-se pe cît posibil întîrzierile de la program care în prezent au devenit cazuri izolate şi din ce în ce mai rare. (deoarece existau întîrzieri frecvente, de exemplu la 14/XII.1977 peste 3o persoane au întîrziat de la program,unii depăşind chiar 45'

16. S-a angajat personalul necesar pentru nevoile stricte de serviciu care reclama urgenţă (şoferi,fochişti,tîmplari,muncitori)

17. S-au luat măsurile corespunzătoare pentru realizarea execuţiei bugetare pe anul 1977, în condiţiuni cît mai bune ;

18. S-a întocmit planul de aprovizionare pe anul 1979 şi 198o şi efectuat analiza planului de aprovizionare pe anul 1978, în vederea corelării acestuia cu planul financiar aprobat de forul tutelar. De asemenea s-au încheiat contracte cu furnizorii în funcţie de fondurile alocate pe articole bugetare şi urgenţe.

.//.

19. S-a urmărit realizarea importurilor de aparatură medicală şi de laborator cu plata din fondul valutar ce se cuvine INGG (1o% din încasări) în baza fişelor tehnice de import întocmite şi înaintate la Intreprinderile de Comerţ Exterior.

2o. S-au luat măsurile necesare pentru respectarea normelor de pază a INGG,P.C.I, şi pentru dezăpezire.

21. Pentru urmărirea modului de realizare a sarcinilor economice şi administrative-gospodăreşti, se ţin zilnic şedinţe operative cu durata de 3o' la care participă şefii de compartimente, unde se discută realizarea sarcinilor cît mai eficient şi încadrarea în termene.

22. Contractarea şi începerea lucrărilor cu caracter urgent la acoperişul vechiului imobil al Secţiei Clinice Otopeni ;

23. S-au făcut demersuri şi s-a obţinut aprobarea pentru repartizarea a 1loo m.l. prefabricate pentru împrejmuirea Secţiei Otopeni. Nu s-a început încă lucrarea din lipsă de fonduri în planul de cheltuieli al INGG, urmînd a se face demersurile ce se impun în acest scop, după care se va trece la executarea lucrării ;

24. Incepînd cu data de 1 martie a.c., s-a obţinut autorizarea închiderii spălătoriei I.M.F. (de la organele Sanepid al CPMB şi a organelor de specialitate de pe lîngă Consiliul de Miniştri) Mutarea efectivă terminîndu-se la 5 apr.a.c.

25. S-au terminat lucrările de amenajare şi instalaţii pentru un bufet necesar personalului INGG şi pacienţilor, precum şi un spaţiu necesar pentru punctul de informare politico-ideologică şi sediul UTC care s-au dat în folosinţă de la 1 apr.a.c.

26. S-a organizat o campanie, timp de lo zile, pentru amenajarea spaţiului verde din INGG, pentru curăţirea pomilor,a trandafirilor,stropirea pomilor,strîngerea gunoaielor şi deşeurilor, - sădirea de flori în întregul parc. Această acţiune a început concomitent şi la Secţia Clinică Otopeni, urmînd a se realiza în baza unui plan de acţiune cu termene stabilite pînă la finalizarea acestei acţiuni pe etape,pentru întreg anul 1978.La această acţiune şiea dat concursul întregul personal.

27. S-au făcut intervenţii şi obţinut aprobarea forului tutelar pentru mărirea parcului auto cu un mijloc de transport utilitar ARO-32o cu o capacitate de 8oo tone, pentru INGG-Buc.

28. S-a adus şi montat instalaţia de sterilizare cu ganerator propriu de o capacitate mult mai mare decît cea existentă, primită prin I.T.M., ca dotare de la Ministerul Sănătăţii. Cea existentă a fost transportată la Secţia Otopeni pentru mărirea capacităţii de sterilizare o dată cu mărirea numărului de paturi. De asemenea a

.//.

fost montat aparatul de distilat apa cu o capacitate de 22ltr./oră In felul acesta şi-a mărit capacitatea de lucru staţia de sterilizare din INGG şi face faţă numărului sporit de seringi sterilizate solicitate şi da alte secţii din Buc.

29. S-au terminat lucrările de ignifugare contra incendiilor pentru Pavilionul I şi II din INGG-Buc. . . .

3o. S-au început lucrările de amenajare, verificarea instalaţiei electrice şi gaze naturale ale imobilului (vilei de la Secţia Clinică Otopeni) care a stat liberă şi nefolosită deteriorîndu-se timp de 2 ani. Lucrările la acest imobil vor fi realizate în exclusivitate cu forţe proprii şi vor fi terminate în maximum o lună de zile.

31. Am obţinut fondurile necesare pentru instalarea unei centrale telefonice automate cu 5o numere, reuşind pînă în prezent să obţinem peste plan centrala telefonică prin Min.Transporturilor şi Telecom După executarea proiectului de către MTTc, avem asigurarea din partea conducerii MTTc- tov.Ministru Airinei, că lucrarea se va putea executa în tr.III/1978.

32. În legătură cu lucrările de investiţii de la Policlinică în valoare totală de 1.o4o.ooo lei,s-au executat lucrări de 674.ooo lei, rămînînd să se realizeze lucrări de finisare şi exterioare de 366.ooo lei în termenul stabilit prin contract,cu constructorul.

33. S-au realizat aprovizionările cu aparatură medicală,utilaje, mijloace fixe, produse tehnico-medicale şi de laborator,sticlărie de laborator,chimicale şi reactivi folosite pentru analize curente în laboratoarele din INGG,Secţia Otopeni,Policlinică şi unităţile clinice din ţară,- conform contractelor încheiate pe anul 1978

34. S-au executat amenajări în ceeace priveşte spaţiul destinat frizeriei din Secţia Clinică INGG.

35. S-au urmărit rezolvarea în condiţiuni normale a sarcinilor generale economico-ad-tive şi gospodăreşti, privind ;

a. - respectarea întocmai a tuturor normelor legale ce privesc sectoarele economico-administrative.;

b. - efectuarea şi menţinerea curăţeniei în toate sectoarele INGG.

c. - păstrarea,întreţinerea şi conservarea în bune condiţiuni a mijloacelor fixe şi obiectelor de inventarutul obştesc) a INGG ;

d. - aprovizionarea cu alimente de bună calitate şi prepararea unei mese calitativ superioare pentru bolnavii internaţi ;

e.- asigurarea unei efieienţe a activităţii în cadrul sectorului economico-ad-tiv şi menţinerea unei discipline corespunzătoare ;

f. - răspunderea proptă şi cu eficienţă la toate solicitările,sesizările secţiilor din cadrul INGG.;

.//.

g.- sprijinirea activităţii sectoarelor de cercetare şi clinice prin toate acţiunile desfăşurate de compartimentul economic-administrativ şi gospodăresc.

x x x

Vă informez că realizările ce s-au prezentat mai sus, au fost posibile datorită mobilizării întregului colectiv (cu toate că este sub numărul necesar) pe care-l coordonez, în dorinţa de a sprijini în mod activ programul de lucru al institutului şi activitatea de cercetare, pentru a pune la dispoziţia acestor importante activităţi, precum şi al pacienţilor, - condiţii de muncă şi asistenţă medicală corespunzătoare.

Cu părere de rău vă informez, că discuţia avută în ziua de 17.06.1978, în prezenţa tov.Col.Dumitru şi Maior Stănescu a fost necorespunzătoare- pentru intimidare- considerînd că intervenţia tov. Colonel Dumitru, care de altfel a condus această şedinţă, încercînd să mă intimideze, făcînd aprecieri asupra activităţii generale a institutului şi a mea, fără nici un drept sau legătură cu munca sa, pe care de altfel o consider un abuz în serviciu, la care nu a intervenit niciun tovarăş din conducere.

De asemenea, vă informez că toate aprecierile făcute cu privire la activitatea trecută a subsemnatului sînt minciuni şi scorneli care sînt preluate de la Dr.Ciucă Alexandru care se ocupă cu formarea dosarelor pentru fiecare şi care este sprijinit în toate acţiunile sale unele depăşind cadrul legal şi fiind abuzive.

Pentru faptul că tov.Colonel Dumitru spune că nu mi-a dat avizul pentru a lucra cu documente secrete, lucru care de asemenea este făcut ca urmare a cererii scrise de Dr.Ciucă Al., în momentul cînd Ministerul Sănătăţii a transmis sarcinile ce-mi revin în care se stipula şi răspunderea mea în legătură cu activitatea de protocol şi documente secrete.

De altfel, avizul conform normelor legale îl dă Ministerul şi nu Maiorul Stănescu sau alte organe, şi acest lucru a fost comunicat în scris de conducerea Ministerului.

Dar pentru a se clarifica dezinformările făcute de aceşti tovarăşi privind motivul pentru care nu mi-a dat avizul, lucruri pe care le consider nereale, deoarece eu ştiu mai bine ce am făcut în această viaţă, sînt obligat a cere Conducerii securităţii statului să verifice cele spuse şi a stabili realitatea.

De altfel, toate aceste acţiuni organizate de Col.Dumitru şi Maior Stănescu, în zilele de 16 şi 17 iunie a.c., sînt abuzuri în serviciu şi încercări de intimidare.

.//.

De asemenea, vreau să vă informez, aşa cum am spus-o şi tov. Colonel Dumitru, că de la venirea mea am vrut să discut cu dînşii,-dar au evitat - pentru a-i informa de unele nereguli ce se comit în activitatea de protocol :

- Nu toate persoanele care răspund de această activitate sînt corespunzătoare, cum este cazul tov.Bărbulescu Teodora care are relaţii personale cu străinii, care primeşte cadouri fără a fi declarate şi care face comerţ ilicit cu obiecte străine, inclusiv în secţia socială; tov.Ponomarenco V care primeşte în locuinţa sa pe Dr.Ciucă Al.pentru "odihnă", care nu cunoaşte limbi străine.

- Se încalcă prevederile legale(HCM 18-19/1972) în sensul că străinii sînt primiţi de o singură persoană dela Protocol (Sicaru Speranţa) Ponomarenco V. [redacted], precum şi alte aspecte de însuşire a cadourilor sau a nedeclarării lor conform normelor.

- S-au organizat în două rînduri două tombole cu cadouri de la străini,iar banii realizaţi nu au fost evidenţiaţi conform normelor legale (în contabilitate) şi nici folosiţi conform legii,etc.

V-am prezentat pe scurt aceste aspecte,ele fiind de natură încălcării normelor legale şi se pot curma prin respectarea întradevăr a legilor ţării,cît şi prin luarea de măsuri organizatorice.

Vă rog să consideraţi că cele ce v-am informat prin prezenta, cît şi cu alte ocazii, le-am făcut în dorinţa de a realiza sarcinile ce le am în mod corespunzător şi partinic.

De asemenea, vă rog a dispune să fie numit un om corespunzător de şef birou personal-retribuire,organizare şi juridic - birou care în prezent este descompletat.

Din cele sesizate de Tov.Colonel Dumitru, rezultă că nu toate acţiunile trebuiau organizate (sala de vizionare, scaune,terenuri etc.) şi pentru a nu se mai creia dubiu în respectarea normelor legale,vom lua măsuri ca ori ce lucrare care se va face să fie aprobată de conducere (Director General,Biroul Executiv C.O.M., sau de C.O.M., după natura şi importanţa acţiunii)

In acest sens,vă informez,pentru a decide, dacă se pot continua lucrările, după obţinerea fondurilor necesare - la Secţia Otopeni astfel

1.Un teren de tenis
2.Un teren de mini golf
3.Sala de vizionare pentru proiectări de filme şi organizarea de spectacole cu toate dotările necesare.
4.Un bar şi discotecă la etajul I - clădirea veche.
5.Amenajarea corespunzătoare a bazinului în aer liber şi a popicăriei..
6.Procurarea a 2o biciclete pentru a fi închiriate la turişti care doresc acest lucru.
7.Amenajarea corespunzătoare a parcului care este foarte mare,

.//.

şi care nu a fost întreţinut şi folosit corespunzător.

- Pentru fiecare acţiune, după aprobare , se va întocmi un deviz estimativ şi se va cere aprobarea şi obţinerea fondurilor necesare de la organele competente.

- In ceea ce priveşte asigurarea securităţii este necesar ;

- de a se obţine dela Ministerul Sănătăţii 6 posturi de paznici ;

- fonduri necesare pentru împrejmuire - pentru ce s-a executat pînă în prezent nu avem fondurile necesare, ci numai aprobarea de principiu. Gardul va trebui să fie construit de urgenţă, el fiind dărîmat din anul 1977.

-obţinerea fondurilor necesare pentru astuparea tuturor canalelor şi asigurarea cu încuietori;

-separarea de urgenţă a Grupului social de Secţie printr-un gard şi intrare separată, precum şi obligarea acestora de a-şi gospodări în mod civilizat atît construcţiile, cît şi terenurile aferente ;

-mutarea prin redistribuire a locatarilor din cele 4 vile care se află situate pe partea stîngă ,amenajarea şi dotarea lor pentru a fi închiriate la străini ;

-asigurarea cu personal corespunzător (personal de deservire) a Secţiei Clinice Otopeni, de către Ministerul Sănătăţii.

- In ceea ce priveşte lucrările de la Policlinică, aşa cum v-am informat şi cu alte ocazii,ele au început în mod efectiv în luna ianuarie, fiind tergiversate un an de zile, Constructorul nu este cel mai bun, dar prin felul cum s-a organizat colaborarea cu acesta şi modul cum s-a urmărit realizarea lucrărilor care se ridică la valoarea totală de 1.ooo.ooo lei, plus dotarea, consider că am realizat lucrări de calitate şi că vor fi terminate la sfîrşitul trim.II, respectiv 3o iunie a.c.(cele din interior)în afara lucrărilor exterioare şi a subsolului. Pentru a realiza aceste lucrări, am fost nevoiţi să apelăm la C.P.M.B. pentru a ne sprijini în vederea obţinerii materialelor de construcţie şi dotare, sprijin fără de care nu se putea realiza acest obiectiv.

In speranţa că cele prezentate sînt înţelese în mod partinic şi în dorinţa de a face totul pentru bunul mers al institutului nostru vă asigur în continuare că nu voi precupeţi nimic pentru îndeplinirea în mod conştiincios a sarcinilor ce-mi revin,pentru aplicarea principiilor de Partid şi respectarea legalităţii.

DIRECTOR ADJUNCT ECONOMIC,

Liviu Constantin Boeriu

17.o6.1978

I. N. G. G. 6 iulie 1978

N O T A

III. Probleme economico administrative

1. S-au terminat lucrările de investiţii la policlinică, cu excepţia subsolului, a staţiei de sterilizare care se construieşte în spatele imobilului şi amenajarea curţii.
   - au început lucrările de dotare cu mobilier şi aparatură medicală, montarea serv.radiologie etc.
2. S-au început lucrările de construirea gardului la secţia Otopeni, reuşind a se construi peste 150 m.l.numai în 9 zile, mult peste norma posibilă pentru forţa de muncă care execută această lucrare; se poate termina (dacă se lucrează în acest ritm) în maximum 25 zile.
3. S-au asigurat toate puţurile absorbante şi staţia de pompare cu încuietori - conform normelor (în cadrul clinicii Otopeni).
4. S-au terminat lucrările de amenajare, acoperiş, zugrăveli şi vopsitorie la popicăria secţiei Otopeni, care se poate da în folosinţă.
5. S-au făcut reparaţiile şi amenajările necesare bazinului de înot în aer liber şi se poate da în folosinţă imediat.
6. S-au făcut defrişări şi amenajări la parcul de sport.
7. S-au terminat lucrările de amenajarea, dotarea sălii de proiecţie, ŞI CABINA care se poate da în folosinţă imediat.
8. S-au început lucrările de amenajare a terenului de tenis şi baschet, lucrare care va fi gata pînă la 15 august 1978.
9. S-au TERMINAT aprovizionat secţiile externe cu materialele pe care le-am solicitat.
10. S-au executat lucrările de întreţinere şi amenajare în INGG conform planului.
11. S.au făcut aprovizionari de alimente şi materiale conform planului întocmit pentru această perioadă.

DIRECTOR ECONOMIC,

Constantin Boeriu

Lucrări neterminate în ultimele 15 file

Pretrial st.

Statement

197_ 197_

Geriatric

OFICIUL NAȚIONAL DE TURISM
„CARPAȚI" BUCUREȘTI
AGENȚIA PRESTAȚII TURISTICE INTERNAȚIONALE
Bd. MAGHERU Nr. 7 — BUCUREȘTI
TELEFON 14.51.60

Nr.....

București 197

Nous avons l'honneur de vous informer que l'Agence Internationale de tourisme Bucarest, par l'intermède de l'Office National de Tourisme "Carpați"Bucarest, 7, Bd.Magheru, telex 11188, tel. 14.51.60, offre pour les touristes individuels des services touristiques comme: réservations de chambres à l'hôtel, excursions dans les plus pittoresques régions du pays, location de voitures avec ou sans chauffeurs, traitements balnéaires et climatiques, traitement de gériatrie dans les cliniques surveillées par Madamme Prof.Dr.Ana Aslan.

Veuillez voir les prix des services conforme aux pièces jointes.

Nous vous prions de soliciter lesc réservations directement à notre Agence qui vous confirmera les services le plus tôt possible.

De même, nous vous transmettons par la présente "Le Tarif général touristique 1975" où nous avons aussi mentionné d'autres services que nous pouvons offrir.

Les conditions de payement pour les services solicités sont les suivantes:

- pour Bucarest, 50% des services avant l'arrivée du touriste, sur notre compte nr.30.75.01.61 BNRSR, Filiala sector I, București, O.N.T. "Carpați", le reste de 50% à payer à l'arrivée.
- pour les clients qui ne viennent pas ou ne passent pas par Bucarest, nous attendons le payement total des services solicités.
- si le transfer bancar n'est pas possible à cause du temps, le payement sera effectué à l'arrivée du client.

Notre guichet de l'aéroport Bucarest-Otopeni, nos bureaux touristiques des hôtels, ainsi que notre Agence assurent tous les services solicités.

Etant convaincus d'avoir agit dans l'intérêt des visites touristiques en Roumanie, nous attendons avec plaisir votre aimable assistance et vous prions d'agréer, l'expression de nos sentiments les meilleurs.

LE DIRECTEUR,

A.Dimitriu

CHEF SERVICE,

Iopescu Panait

SERVICES TOURISTIQUES

1.- Réservation de chambres (à Bucarest et aux autres localités du pays)

- en $ par jour-

		saison	hors saison
- chambre single avec bain (le petit déjeuner inclus)	lux	entre $ 23-$ 33	entre $ 18-$ 27
	I-ere clas.	$ 14-$ 19	$ 1o-$ 16
- chambre double avec bain (le petit déjeuner inclus)	lux	$ 3o-$ 41,5o	$ 25-$ 35
	I-ere clas.	$ 2o-$ 25	$ 18-$ 21

la période pleine saison: 1.VII.-3o.IX.
hors saison: 1.X.-3o.VI.

II.- Traitement balnéaire

a) Herculane, Felix, Tusnad.- Les stations sont indiquées pour les affections du système nerveux, de l'appareil locomoteur, de l'estomac et les affections glandulaires, gynécologiques croniques, billiaires et rhumatisme.

- en $ par jour -

	Saison	HORS saison
- chambre single	$ 39o	$ 35o
- chambre double	$ 335	$ 295

b) Slănic Moldova, Călimănești, Căciulata, Vatra-Dornei
Ces stations sont indiquées pour les affections de l'appareil cardio-vasculair et locomoteur, affections du système nerveux périphérique, affections du foie et des reines, allergies.

- en $ par jour -

	Saison	Hors saison
- chambre single	$ 375	$ 335
- chambre double	$ 325	$ 29o

Dans ces prix sont inclus: 14 jours d'hébergement, pension complète, traitement balnéaire, transfers par le train de Bucarest aux stations mentionées.

III.- Traitement de gériatrie

Nous pouvons offrir les meilleurs conditions pour effectuer le traitement de gériatrie avec les produits originals obtenus par Prof.Dr.Ana Aslan, traitement indiqué pour combattre les phénomènes de vieillissement, dans la prophylaxie du vieillissement prématuré ainsi que dans les affections suivantes: asthénie phisique, rhumatisme dégénératif, réduction de l'acuité sensoriale, nevralgies, spasme vasculaire, asthme bronchique.

These prices include: 14 days accommodation, board, balneary treatment, transfer by train from Bucharest to respective Spa.

III.- Geriatric treatment - Our agency can offer the best conditions for the effectuation the geriatric treatment with the original products obtained by Professor Doctor Ana Aslan, treatment indicates on nervous and physical asthenia, on memory and attention troubles, decrease of concentration capacity, reduction of sensorial acuity, sequels secondary to cerebro-vascular accidents glandular age troubles, dystrophia.

US $/person

		season	off season
1. The Institute of Geriatry-Bucharest	single room	$ 854	$ 616
2. Otopeni Clinic	single room	$ 1078	$ 854
	double room	$ 756	$ 616
3. The New Clinic Park Hotel	single room	$ 816	$ 702
	double room	$ 578	$ 502
4. Neptun (on the seaside)	single room	$ 481	-
	double room	$ 397	-
5. Herculane Spa	single room	$ 541	$ 461
	double room	$ 485	$ 416

These prices include: 14 days accommodation, board, geriatric treatment, transfers on arrival and departure.

IV.- Rental of vehicles - The tourist agencies put at your disposal motocar with or without driver at the tariff mentioned below:

- without driver - tariff per day - $ 15,25 and rate forevery kilometer $ 0,12;
- with driver (the same locality)
  - $ 4,25/hour (up to 4 h/day)
  - $ 3,75/hour (over 4 h/day)

V.- Trips -

1.-Our Agency organises a varied gamut of short trips in the sejour locality and surroundings, the sightseeing tour of the city, folk spectacles, Romanian Evening, with coach and specialist guides. Tariff between $ 3,60 - $ 18/person.

2.- Trips for one or two days to Sinaia, Poiana Brasov(beautiful mountain localities), the monasteries of North Moldavia, the Danube Delta, on the shore of the Black Sea. Tariff between $ 14-$ 68/pers.

3.- Tours of Romania(3,5,7,12 days) with the visit of the most important towns of our country, mountain localities, spa resorts, the sea-shore of the Black Sea. Tariff between $ 68,50-$ 244 person.

Otopeni.

Iulie.

140 $ / pacient.
Sam.
110 $

medic. { 60 $ pt. 2 ani
30 pt. 1 an.

excursii, schimb valutar.

fizioterapie. 50 $

+ 80 $ / pacient. Shop.

Nr. pacienți = 90 persoane.
în iulie

Tarife pentru pensiune completă + tratament geriatric.

— în $ SUA, pt. o persoană —

La Otopeni	Tarif total în sezon	Tarif total în extrasezon	Tarif pe 1 zi în sezon	Tarif pe 1 zi în extrasezon
2 săptămâni, în cameră dublă	897	641,5		
2 " în cameră single	1142	795,5		
(din care, pentru tratament =	281	225)		
3 " , în cameră dublă	1123,5			

Tarife pentru pensiune completă + consultații, analize și tratament geriatric

— în $ SUA, pentru o persoană —

Clinica	16 iunie – 15 sept. 14 zile	16 iunie – 15 sept. 1 zi	16 sept. – 15 iunie 14 zile	16 sept. – 15 iunie 1 zi
Otopeni				
– în cameră ~~single~~	1145	81,7	810	57,8
– în cameră dublă	931	66,5	655	46,7
~~– în apartament~~				
Institut				
– în cameră single	931	66,5	655	46,7

Alte încasări valutare de la pacienții geriatriei, provenind din:

— tratamente asociate: fizioterapie, cosmetică etc. ____
— cumpărarea de medicamente geriatrice ____
— servicii ONT ____
— alte cumpărături. ____

cură de ~~14 zile~~ / persoană ~~în Otopeni~~ x)

Total încasări ~~valutare~~ în $ SUA / cură 14 zile / persoană.	în sezon	în extrasezon
	____	____

x) medie calculată la clinica Otopeni în perioada ____

Otopeni

		Sezon.	Ex.	Taxa de viză
2 săpt.	camere dublă	897	641,5	2,25
	" single	1142	795,5	2,25
	din care tratamentul	$\boxed{281}$	225	2,25
3 săpt.	— —	1123,5	837,5	2,25
	— —	1328,25	1068,5	2,25

Neptun 187 $ pt. bună geriatrică completă (fără cazare).
Flora 113 $ pt. consultație + analize (fără tratament).
30 $ pt. consultație ~~450~~ ~~1400~~

~~SUA și Canada~~

655 | 14
56 | 46,7
=95
84
110
98
=12

931 | 14
84 | 66,5
=91
84
=70
70

810 | 14
110 | 57,8
=120
112
=8

655 | 14
46,7

1145 | 14
112 | 81,7
=25
110
98
=120

931 | 14
66,5

Medical check-up, analyses, daily treatment, board and lodging for one person 14 days	Low season Sept.16 - June 15		High season June 16 - Sept.15	
	Single room	Double room	Single room	Double room
CLINIC OF INSTITUTE M.Căldărușani nr.9 Bucharest 8 Tel. 17.76.86.	$ 655	-	$ 931	-
OTOPENI CLINIC 18 km from Bucharest Tel. 33.72.20.	Suite $ 967 $ 810	$ 655	$1145	$ 931

TARIFE PENTRU PENSIUNE COMPLETA

în $ SUA/zi/persoană

	Pens.compl. în cam. 2 paturi+baie.	Pens.cpmpl. în cam.cu 2 pat.cu baie folosită single.	Pers.compl. în apart.de 2 pers.	Pers.compl. în apart.de 2 pers.folosit single.
Total din care ;	18,75	26,5o	26,5o	37,75
- cazare	1o,5o	18,25	18,25	29,5o
- masă	6,25	6,25	6,25	6,25
- transf.şi div.	2,oo	2,oo	2,oo	2,oo

B. CURA GERIATRICA CU INTERNARE LA INSTITUTUL DE GERIATRIE BUC.

Cazarea se asigură în camere cu 1 pat,avînd grup sanitar complet,radio etc.

Tarife pentru pensiune completa - în $ SUA/zi/pers.

Total din care ;	12,75
-cazare	6,5o
-masă	6,25

C. Cura Geriatrică cu tratament ambulatoriu

Cazarea se asigură în Bucureşti în hoteluri de diverse categorii (lux I-a; II-a) pentru care se achită tarifele de pensiune completă prevăzute la cap.Servicii şi tarife pentru Bucureşti.

Tratamentul se face ambulatoriu la Institutul de Geriatrie "Bucureşti"

D. Pentru cura propriu zisă. a/Pt.perioade scurte sub 12 zile ;
La Sanatoriu de geriatrie - Otopeni,Inst.de Geriatrie -Bucureşti şi tratament ambulatoriu, se practică următoarele tarife :

- Consultaţii şi analize 67,15 $ SUA/pers.
  Tariful cuprinde ;
  Prima consultaţie,reexaminările medicale supravegherea medicală pe parcursul curei,precum şi toate analizele de laborator necesare pentru diagnostic.
- Tratament geriatric 4,75 $ SUA pers./zi.
  Sanatoriul Otopeni 3,6o $ SUA pers./zi.
  alte sanatorii.

b/Pt.perioade mai lungi de 12 zile;

	15.VI - 15.IX		Rest perioadă	
	Oto-peni.	Alte sanat.	Oto-peni	Alte sanat.
1. Cură geriatrie 2 săpt. care cuprinde ;	119,9o	1o7,7o	96,oo	86,6o
- prima consultaţie şi reexaminările medicale ;				
- examene radiologice.				
- analize laborator.				
- probe funcţionale				
- 12-14 zile tratam.geriatric.				

.//.

2. Cură geriatrie 3 săptămîni care cuprinde :	15o,95	116,55	119,9o	94,35
- prima consultaţie şi reexaminările medicale ;				
- examene radiologice				
- analize laborator				
- probe funcţionale				
- 17-19 zile tratament geriatric.				

NOTA la tarifele pentru cura propriu zisă se adaugă tarifele pentru pensiune completă prevăzute la pct.A.B.C. de mai sus.

C o p i e

(Extras din tariful general turistic pe anul 1 9 7 3)

pt.conformitate,

MINISTERUL SANATATII

ANEXA NR.1

ORDINUL NR. 141
din 24 aprilie 1975

cuprinzînd tarife pentru prestaţiile medicale acordate cetăţenilor străini aflaţi pe teritoriul Republicii Socialiste România.

Nr. crt.	DENUMIREA PRESTATIEI	Tarif în lei
0.	1	2
	I. Spitalizare	
1.	0 zi de spitalizare în spitalele din centrele medicale universitare.	
	- în rezervă cu 1 pat	503,00
	- în rezervă cu 2 paturi	360,00
	- în salon cu 3-4 paturi	245,00
2.	0 zi de spitalizare în alte spitale	
	- în rezervă cu 1 pat	431,00
	- în rezervă cu 2 paturi	302,00
	- în salon cu 3-4 paturi	216,00
	II. Consultaţii	
3.	Consultaţie primară	360,00
4.	Consultaţie control pentru bolnavi ambulatori	187,00
5.	Consultaţia în timpul nopţii	503,00
6.	Consultaţie duminica, în zilele de sărbători legale şi consultaţia în afara programului - ziua	503,00
7.	Consultaţie la domiciliul bolnavului - ziua	720,00
8.	Consultaţia la domiciliul bolnavului - noaptea	935,00
9.	Consultaţia la domiciliul bolnavului duminica şi în zilele de sărbători legale.	935,00
	III. Analize de laborator	
	a) Hematologie	
10.	Viteza de sedimentare a hematiilor	43,00
11.	Numărătoarea globulelor roşii	72,00
12.	Numărătoarea globulelor albe, formulă leucocitară	144,00
13.	Hematocrit	72,00
14.	Determinarea hemoglobinei colorimetrice	43,00
15.	Numărătoare trombocite	43,00
16.	Numărătoare reticulocite	72,00
17.	Pieătura groasă	72,00
18.	Mielograma	230,00
19.	Determinarea lipidelor celulare	129,00
20.	Coloraţia PAS	72,00

2

o.	1	2
21.	Peroxidaze (metoda Graham-Knoll).	72,00
22.	Determinarea grupelor sanguine	72,00
23.	Determinarea factorilor Rh.	72,00
24.	Splenogramă	115,00
25.	Adenogramă	115,00
26.	Fosfatoza alcalină granulococitară (metoda Kaplow)	72,00
27.	Esteraze nespecifice (metoda Maloney şi cd.)	158,00
28.	Trombelastogramă	86,00
29.	Timpul de liză al chiagului plasmatic	72,00
30.	Timpul de liză al chiagului de englobulină	86,00
31.	Timpul de protombină	86,00
32.	Dozarea complexului protombină, proconvertină, factorul X.	86,00
33.	Testul de consum al protombinei	58,00
34.	Timpul de coagulare a plasmei recalcificată (timpul Nowell).	72,00
35.	Testul de toleranţă la heparină în vitro	86,00
36.	Decelarea anticoagulantelor circulante	173,00
37.	Timp de coagulare în tub siliconat.	72,00
38.	Teste de corecţie pentru diferenţierea timpului de hemofilie.	86,00
39.	Timpul de trombină	43,00
40.	Testul de generare a tromboplastinei (Biggs)	72,00
41.	Retracţia chiagului	29,00
42.	Decelarea criofibrinogenului	29,00
43.	Dozarea factorului V (proaccelerină)	72,00
44.	Rezistenţa globulară	86,00
	b) Analize biochimice	
45.	Rezerva alcalină	108,00
46.	Electroforeza pe hîrtie a proteinelor	129,00
47.	B.S.P.	129,00
48.	Dozarea activităţii transaminazei glutamice (GOT) metoda colorimetrică după Reitman Frankel	101,00
49.	Dozarea activităţii transaminazei peruvice (GPT)	101,00
50.	Acid uric	86,00
51.	Dozarea clorurei în sînge - titrare mercurimetrică	86,00
52.	Lipide totale - metoda colorimetrică (cu vanilină)	115,00
53.	Fosfor anorganic	86,00

0	1.	2.
54.	Testul de suflat de zinc (Kunkel)	86,00
55.	Titrarea lipoproteinelor prin electroforeză în gel de agaroză	144,00
56.	Sideremia - metodă după Henry J. Sobol Sh. şi Chiamori N.	101,00
57.	Zimograma LDH (profilarea izoenzimatică LDH)	144,00
58.	Dozarea amilazei	86,00
59.	Dozarea creatinfosfat-Kinazei Test optic spectrofotometric "CPK-Aktivierr" Bochringer după metoda Oliver IT.1955 Szasz et al Disch 1970	101,00
60.	Colinesterază (test rapid)	72,0
61.	Dozarea colinesterazei metoda pH-metric	115,00
62.	Dozarea fosfatazei acide metoda Richterich R.1960	86,00
63.	Dozarea fosfatazei alcaline(metoda clorimetrică Bessey, Lowry, Brook)	86,00
64.	Dozarea creatininei (metodă dozată pe principiul Jaffé)	86,00
65.	Dozarea ureei (metodă cu urează)	86,00
66.	Dozarea glucozei în sînge metoda cu O-Toluidină	86,00
67.	Dozarea bilirubinei totale şi directe metoda Jendrezik-Cleghorn modificată	101,00
68.	Dozarea proteinelor totale (metoda Weich Solbaumm)	101,00
69.	Dozarea colesterolului metoda Rapport	101,00
70.	Examen sumar urină	72,00
71.	Chimismul gastric	144,00
72.	Timol	72,00
73.	Coproporfirine, uroporfirine	144,00
74.	Lizozim	86,00
75.	Calculi urinari	115,00
76.	Trigliceride	173,00
77.	Dozarea prolinei în ser metoda Summar	173,00
78.	Dozarea acizilor aminaţi totali din ser met.S.Macro şi Stein.	115,00
79.	Dozarea corpilor cetonici în sînge, met.Rouweiler Balint.	86,00
80.	Dozarea mucopolizaharidelor serice met.Greenspan	101,00
81.	Acizi graşi liberi în plasmă met.Vincent Dole.	144,00
82.	Determinarea tirolnei în sînge,metoda Cooper	86,00
83.	Dozarea acidului neuraminic în ser lichid seminal met.Waron	144,00
84.	Lipidogramă în agaroză met.electroforetică	216,00

0.	1.	2.
85.	Dozarea fosfolipidelor în ser	101,00
86.	Dozarea iodului protetic	101,00
87.	Fructoză în lichid seminal, met. S.Monu	86,00
88.	Dozarea vitaminei C în ser met. Lovry	86,00
89.	Determinarea calciului ionic	86,00
90.	Determinarea hiperglicemiei provocate	216,00
91.	Determinarea sodiului intra și extracelular la Flamfotometru prin metoda Golden A.W.G.	86,00
92.	Determinarea potasiului intra și extracelular la Flamfotometru prin metoda Golden	86,00
	c) Analize imunologice	
93.	Titrarea factorului reumatoid prin tehnica de aglutinare a latexului.	104,00
94.	Dozarea antistreptolesinei "O" prin metoda Rantz și Randall	101,00
95.	Titrarea factorului reumatoid prin testul Waller-Rose	101,00
96.	Titrarea complementului seric în unități hemoltice 50 %.	115,00
97.	Evidențierea factorului antinuclear prin imunofluorescență	115,00
98.	Evidențierea fenomenului LE prin metode cu heparină	101,00
99.	Test pentru evidențierea anticorpilor anticelulari (test coombs, aglutinare la rece, testul de aglutinare cu hematii papainate, testul Coombs cu ser anticomplement crioglobuline)	86,00
100.	Testul de inhibiție al migrării leucocitare	403,00
101.	Evidențierea limfocitelor T prin rozeta cu hematii de berbec	288,00
102.	Evidențierea limfocitelor B cu seruri fluorescente antiglobuline umane	316,00
103.	Reacția de fixare a complementului cu diverse antigene	144,00
	d) Microbiologie	
104.	Hemoculturi, bilioculturi, uroculturi, l.c.v.	115,00
105.	Examene coprobacteriologice (salmonella, shigella, etc.)	144,00
106.	Examene serologice pentru diagnosticul bolilor tranzmisibile	144,00
107.	Examene coproparazitologice	144,00
108.	Exudat faringian (culturi) pentru difterie, streptococ, etc.	115,00
109.	Examen microbiologic (culturi) pentru uretrite	115,00

0.	2.
110.	Exam
111.	Antil
112.	Imuno
113.	Imbre
114.	Autov
115.	Corpi
116.	Exame
117.	Citol
118.	Exame
119.	Testu
120.	Testu
121.	Nisel
122.	Nisel
123.	Fenoc
124.	Meoan
125.	Nisel
126.	Probă
127.	Exame
128.	Spiro
129.	Catet
130.	Funct supra
131.	Funct urmat
132.	Funct
133.	Funct urmat
134.	Funct
135.	Funct
136.	Funct renal
137.	Injec
138.	Funct
139.	Funct
140.	Injec
141.	Injec

2.	0.	1.	2.
101,00	110.	Examen microbiologic (culturi) pentru BK.	144,00
101,00	111.	Antibiogramă	115,00
86,00	112.	Inoculări cobai	230,00
86,00	113.	Intradermoreacţii în scop de diagnostic	43,00
86,00	114.	Autovaccinuri	288,00
216,00		e) Analize anatomo-patologice	
86,00	115.	Corpusculi yung	101,00
	116.	Examen Cristale Charcot-Leyden Spyrale Curschmann	86,00
86,00	117.	Citologia lichidelor (Transudate exudate)	86,00
	118.	Examen spută. Eozinofilie	72,00
101,00	119.	Testul de transformare blastică a limfocitelor	144,00
	120.	Testul de citotoxicitate în cultură mixtă	173,00
101,00		f) Explorări funcţionale	
101,00	121.	Electrocardiograma (ECG)	115,00
	122.	Electroencefalogramă	185,00
115,00	123.	Fonocardiogramă (FCG)	173,00
	124.	Mecanogramă cardiacă	173,00
115,00	125.	Electrocardiogramă în efort dozat	431,00
	126.	Probă de examen respirator în efort dozat	288,00
101,00	127.	Examenul funcţional al vaselor membrelor	216,00
	128.	Spirografie	144,00
	129.	Cateterism cardiac	3593,00
86,00		IV. Tratamente	
403,00	130.	Punctie exploratoare a unei colecţii superficiale	58,00
288,00	131.	Punctia evacuatoare a unei colecţii superficiale urmată de introducerea unei substanţe terapeutice	86,00
316,00	132.	Punctia exploratoare a unei colecţii profunde	86,00
144,00	133.	Punctia evacuatoare a unei colecţii profunde urmată de introducerea unor substanţe terapeutice	86,00
	134.	Punctia venei subclaviculare jugulare	72,00
115,00	135.	Punctia venei femurale pentru recolt de sînge	72,00
144,00	136.	Punctia unei artere femurale carotidă pentru recoltare de sînge	58,00
	137.	Injecţie sclerozantă în tratamentul varicelor	58,00
144,00	138.	Punctie rahidiană anestezică	115,00
144,00	139.	Punctie rahidiană terapeutică	115,00
115,00	140.	Injecţie intradermică	29,00
115,00	141.	Injecţie subcutanată	29,00

6

0.	1.	2.
142.	Perfuzie subcutanată de soluţii izotermice	58,00
143.	Injecţie intramusculară	29,00
144.	Injecţie intravenoasă	43,00
145.	Perfuzie intravenoasă	115,00
146.	Injecţie intracardiacă	115,00
147.	Flebotomia unei vene periferice	115,00
148.	Incizia unui abces superficial	101,00
149.	Incizia unui flegmon	101,00
150.	Incizia unui furuncul antrocoid	101,00
151.	Hemostaza provizorie prin compresiune locală şi la distanţă	58,00
152.	Hemostază definitivă	72,00
153.	Puncţie exploratoare sau terapeutică a cavităţii peritoneale prin fundul de sac Douglas	144,00
154.	Laparoscopie	144,00
155.	Laparoscopie pentru biopsie	173,00
156.	Laparoscopie transvaginală	173,00
157.	Pneumoperitoneul	145,00
158.	Pneumoretroperitoneul	165,00
159.	Termoelectrocauterizarea unor ţesături patologice, fistule, tumori, nervi, papiloame, pe şedinţă.	115,00
160.	Puncţia vaginalei testicolului, exploratoare sau terapeutică	115,00
161.	Tubajul gastric cu recoltarea conţinutului	158,00
162.	Spălătura gastrică	86,00
163.	Tubajul duodenal cu introducere de alimente sau medicamente	216,00
164.	Aspiraţie intestinală continuă	72,00
165.	Pansamente, înfăşarea degetelor 2-3-4 de la mînă sau picior	58,00
166.	Spica degetelor 1-5 dela mînă sau picior	58,00
167.	Spirală cu faşe resfrîntă pentru antebraţ şi braţ	72,00
168.	Infăşarea în formă de 8 a mîinii, articulaţiei tibiotarsiene	72,00
169.	Spică înghino-femurală simplă sau dublă	72,00
170.	Spică în formă de 8 a gîtului şi umărului	101,00
171.	Infăşarea în formă de 3 sau evantai a cotului sau a gambelor.	72,00
172.	Spică în formă de 8 a umărului pentru axilă şi regiunea umărului.	72,00
173.	Infăşarea capului.	101,00

0.	
174.	Spica cefi
175.	Infăşarea
176.	Infăşarea
177.	Căpăstru
178.	Basma
179.	Infăşarea
180.	Infăşarea
181.	Vaccinare
182.	Vaccinare
183.	Revaccinar
184.	Vaccinare
185.	Revaccinar
186.	Vaccin BCG
187.	Vaccinare
188.	Vaccinare
189.	Vaccinare
190.	Vaccinare
191.	Vaccinare
192.	Vacinare a
193.	Administra
194.	Administra
	V. In
195.	Radiografie regiune, f
196.	Radiografie
197.	Radiografie şi conduct
198.	Idem, cisto antiriograf
199.	Radioscopie gastro-duod
200.	Radiografie
201.	Radiografie
202.	Radiografie
203.	Tomografie
204.	Angiografii angio-cardi
205.	Mamografii

Biologia
învățământ

Liste

lucrări ale

1974 1978

elevi.

LUCRARI PRIMITE

1) Mustaţă
2) Dr.Vascan
3) Dr.Chira
4) Silvia Breaz
5) Dr.Oancea
6) Dr.Dumitru M.
✓ 7) Constantinescu Elis.
8) Secţia Biologia îmbătrînirii
9). Dr. Ionescu Th.
10). Dr. Apostol I. Gh.
11). Dr. Vrăbiescu Al.
12). Cruceanu Aurelia.
13). Brazdeş Livia
14). Rusu Cornelia.

psiholog MARINA DOBRE

ACTIVITATE DE CERCETARE STIINTIFICA
LUCRARI STIINTIFICE, COMUNICATE SI PLUBLICATE
1974 - 1978

Comunicate:

- Unele aspecte ale echilibrului psihic la vîrsta a treia
  M.Dobre, Al.Ciucă
  Simpozionul "îmbătrînirea demografică a populaţiei şi consecinţele sale
  15-16 iulie 1974, Buc.
- Studiul aptitudinilor în funcţie de vîrstă şi de profesiune
  M.Dobre, C.Enăchescu, C.David
  Sesiune ştiinţifică anuală INGG, 22 dec.1975
- Modificări de personalitate în involuţie
  M.Dobre
  Sesiune ştiinţifică anuală INGG, 22 feb.1974
- Aspecte psihosociale ale activităţii postpensionare
  M.Dobre
  Sesiune ştiinţifică INGG, 1975
- Integrarea în activitate şi echilibrul psihic la vîrstnic
  Al.Ciucă, M.Dobre
  Sesiune ştiinţifică anuală INGG, 22 dec.1975
- Eficacitatea tratamentului cu Aslavital în cazuri de deficienţă mintală la copii
  A.Aslan, M.Dobre, Al.Vrăbiescu
  Sesiune ştiinţifică INGG, 1975
- Aspecte psihologice ale procesului de îmbătrînire la un lot de foşti combatanţi antifascişti
  M.Dobre, Al.Ciucă
  Sedinţă de comunicări INGG, 1976
- Studiu longitudinal privind efectele tratamentului profilactic şi curativ al bătrîneţii pe un lot de pacienţi trataţi cu GH3 în clinica INGG ~~[illegible]~~
  în colectiv - Sesiune ştiinţifică INGG, 5-7 dec.1977
- Studiu longitudinal privind efectele tratamentului profilactic şi curativ al bătrîneţii pe un lot de pacienţi trataţi cu Aslavital în clinica INGG
  în colectiv - Sesiunea ştiinţifică INGG, 5-7 dec.1977

- Imbătrînirea prematură şi arterioscleroza cerebrală
  în colectiv - Sesiune ştiinţifică INGG, 5-7 dec.1977
- Cercetări clinico-biologice privind acţiunea Aslavitalului la un grup de vîrstnici cu îmbătrînire prematură a sistemului cardio-vascular şi al sistemului nervos
  în colectiv - sesiune ştiinţifică INGG, 5-7 dec.1977
- Aslavitalul în terapia recuperatorie a deficienţei mintale la copii
  Ana Aslan, M.Dobre, Al.Vrăbiescu
  Sesiune festivă 25 ani de la înfiinţarea Inst.de geriatrie, 1977, INGG
- Aspecte psihologice în hipertensiunea arterială la vîrstnici sub influenţa terapiei biotrofice
  M.Dobre, Lidia Hartia
  Sedinţa festivă de comunicări în cinstea zilei mondiale a sănătăţii, INGG, aprilie 1978
- Aslavitalul în terapia recuperatorie a deficienţei mintale la copii
  A.Aslan, M.Dobre, Al.Vrăbiescu
  Sesiunea de comunicări ştiinţifice organizată sub egida Univ.Buc., catedra de psihologie, Buc, 15-mai 1976.
- Aslavitalul în terapia recuperatorie la copii cu deficienţă mintală
  A.Aslan, M.Dobre, Al.Vrăbiescu
  Al 8-lea Congres european de gerontologie clinică, 7-lo sept.1977, Neptun, România
- Aspecte psihoorganice ale senescenţei
  C.Bălăceanu, M.Dobre
  A IV-a consfătuire anuală din seria "actualităţi în psihopatologie şi terapeutică, 23-24 iunie 1978, Buc.
- Aspecte teoretice ale îmbătrînirii psihologice
  C.Bălăceanu, M.Dobre
  Sesiune ştiinţifică INGG, iunie 1978
- Aslavitalul în terapia recuperatorie a deficienţei mintale la copii
  A.Aslan, M.Dobre, Al.Vrăbiescu
  Simpozionul medicamentului, ian. 1978, Buc.
  original romînesc
- Aspecte formale ale îmbătrînirii psihologice
  C.Bălăceanu, M.Dobre
  Consfătuirea: modelarea matematică cu implicaţii în medicină şi biologie, 13-14 mai 1978, Craiova
- Aslavitalul în terapia recuperatorie a deficienţei mintale la copii

A.Aslan, M.Dobre, Al.Vrăbiescu
Sedinţa festivă de comunicări în cinstea zilei de 23 Aug.
INGG, 1978

Publicate:

- Unele aspecte ale echilibruluipsihic la vîrsta a III-a
  Al.Ciucă, M.Dobre, M.Sanda
  Materialele simpozionului "Îmbătrînirea demografică a populaţiei şi consecinţele sale
  15-16 iulie 1976, Buc.
- Modificări de personalitate în involuţie
  Al.Ciucă, M.Dobre
  Lucrările celui de al VII-lea Congres european de gerontologie clinică,lo-14 sept. 1974 Manchester
- Activitatea şi echilibrul psihic la vîrsta a III-a
  M.Dobre
  Abstracts - X Congres internaţional de gerontologie
  22-27 iunie 1975, Jerusalim
- Aspecte psihosociale ale activităţii după pensionare
  Al.Ciucă, M.Dobre
  Lucrările celui de al 22-lea Congres naţional al societăţii italiene de gerontologie şi geriatrie
  lo-12 oct.1975, Firenze
- Echilibrul psihic şi integrarea în activitate a persoanei vîrstnice
  Al.Ciucă, M.Dobre
  Lucrările conferinţei "Explorarea capacităţii funcţionale a persoanei vîrstnice şi încadrarea sa în muncă."
  22 dec.1975, Buc.
- Aspecte psihologice ale procesului de îmbătrînire la un lot de foşti combatanţi antifascişti
  M.Dobre
  Abstracts - Al VI-lea congres mondial internaţional FIR, 1976, Praga
- Aslavitalul în terapia recuperatorie a deficienţei mintale la dopii
  A.Aslan, M.Dobre, Al.Vrăbiescu
  Volumul de lucrări al sesiunii ştiinţifice organizate sub egida Univ.Buc. - catedra de psihologie, 14-15 mai 1976, Buc.

- Aslavitalul în terapia recuperatorie la copii cu deficienţă mintală

  A.Aslan, M.Dobre, Al.Vrăbiescu

  Abstract - al 8-lea Congres european de gerontologie clinică, 7.1o sept.1977, Neptun - România

- Aslavitalul în terapia recuperatorie a deficienţei mintale la copii

  Volumul de lucrări al simpozionului - "Medicamentul original românesc" - ian.1978, Buc.

Dr.chim.Elisabeta Constantinescu
cerc.şt.principal,secţia Biologia
îmbătrînirii , INGG

Lucrări publicate sau comunicate în perioada 1974-1978

Publicate

1. Elisabeta Constantinescu ,D.Volanski,C.Pintilie ., Comparative study of proteins and lactic dehydrogenase isoenzymes in the blood and cerebrospinal fluid of the nontreated and of phenobarbital and diphenylhydantoin treated epileptic patients ,Rev.Roum.Med.-Neurol.Psych.1975 13,195-2o8

2. Elisabeta Constantinescu, Dora Haţegan şi D.Volanski , Enzymic activities in albino rat cerebral tissue following administration of antiepileptic drugs Rev.Roum.Med.-Neurol.Psych.,1975,13,71-79

3. Dora Haţegan şi Elisabeta Constantinescu , The influence of anticonvulsant drugs on cerebral aspartate amino-transferase activity in mice with predisposition to audiogenic seizures Rev.Roum.Med.-Neurol.Psych,1975,13,273 -28o

4. Elisabeta Constantinescu,Biochimismul cerebral , art.de popularizare , Stiinţă şi Technică ,1975,nr.7

5. A.Petrescu,Elisabeta Constantinescu,N.Anghelescu,C.Bălăiţă Experimental allergic encephalomyelitis.III.A morpho-biochemical study correlating amino-acid concentrations in the nervous tissue with histopathologic changes Rev.Roum.Med.-Neurol.Psych.,1976,14,167-192

6. Elisabeta Constantinescu şi Dora Haţegan , The activity of some enzymes in the brain of mice with predisposition to audiogenic seizures Rev.Roum.Biochimie,1976,13,3o-37

7. Elisabeta Constantinescu ,Dora Haţegan,S.D.Tudor,D.Volanski The influence of antiepileptic drugs on some enzymes activity in the brain of mice with acoustic epilepsy.Note I. The action of phenobarbital,diphenylhydantoin and primidone

./.

Rev.Roum.Med.-Neurol .Psych.,1976,14,119-128

8. Elisabeta Constantinescu ,Dora Haţegan,D.Florescu,D.Volanski
Then influence of antiepileptic drugs on some enzymes activity in the brain of mice with acoustic epilepsy. Note II.The action of Diazepam,Nitrazepam,aMorfolep, Tridion and Depakin,
Rev.Roum.Med.-Neurol.Psych.,1976,14,295-310

9. Elisabeta Constantinescu, N.Anghelescu,A.Petrescu
Experimental allergic encephalomyelitis.IV.The biochemical study of the activity of some enzymes in the nervous tissue corelated with histological changes
Rev.Roum.Med.-Neurol.Psych. , nr.4,1978 (sub tipar)

10. Elisabeta Constantinescu şi Cornelia Rusu ,
The content of some lipid components in the liver and brain of rat in senescence.The effect of the treatment with Aslavital(GH_4)
Rev.Roum.Biochimie , 1978 , (sub tipar) (predată la revistă la 24 iunie 1978)

Comunicate

1. D.Tudorache,F.Meiu,Elisabeta Constantinescu ,D.Cristodorescu
Screening-ul biochimic pentru depistarea oligofraniilor dismetabolice, comunicată 25.VII.1974,USSM,Fil.Buc. secţia psih.

2. A.Petrescu,N.Anghelescu,Elisabeta Constantinescu,
Degenerescenţa secundară centrală,date histochimice şi biochimice,comunicată Ses.şt.Inst.Neurol.Psih.febr.1974

3. Dora Haţegan şi Elisabeta Constantinescu ,
Influenţa fenobarbitalului şi a difenilhidantoinei în doze blocante a crizelor audiogene asupra activităţii aspartic amino transferazei mitocondriale şi citoplasmatice în creierul şoarecilor cu epilepsie audiogenă şi normali , comunicată Ses.şt.Inst.Neurol.Psih.,28.II.1975

4. Elisabeta Constantinescu , Dora Haţegan,D.Florescu,S.Tudor. D.Volanski , The influence of some anticonvulsant drugs on the enzymes activity in the mice predisposed to audiogenic seizures,
- prezentată (comunicată) la al IV-lea Meeting Intern. al Sco.Internaţ.Neurochimie,26-31 aug.1974,Tokyo

./.

-prezentată (comunicată) la X Congreso Internat.de Neurologie,Consajo de Ciente 318,Barcelona,Espana,sept.8-15, 73, apărut in Exp.Med. nr.296,pag.117

5.Rusu Cornelia,Brazdeş Livia,Cofaru Simone,Constantinescu Elisabeta
Etudes concernant le contenu de lipides totaux,phospholipides et cholesterol dans les mitochondries de foie de rat en fonction de l'âge
comunicată VIII-lea Congr.Europ.Gerontol.Clin.,Neptun România 1977

6.Theodora Ionescu,Elisabeta Constantinescu,Mariana Răchită Victoria Andrei,Mioara Manciulea
Isoenzymes of lactate dehyrogenase from cell cultures of a monkey.Action of Gerovital H3 treatment.
comunicată Congr.VIII.Internaţ.European.Gerontol.Clin. Neptun.România,1977 , pag.46

7.C.Rusu,L.Brazdeş,S.Cofaru.E.Constantinescu
Studiul acţiunii GH3 asupra fracţiunii mitocondriale din ficatul şi creierul de şobolan
comunicată Ses.şt.INGG.5-7 dec.1977

8.Elisabeta Constantinescu şi Cornelia Rusu
Conţinutul unor componente lipidice din ficatul şi creierul de şobolan în senescenţă.Efectul tratamentului cu Aslavital
comunicată Ses.şt.INGG 5-7 dec.1977

9.C.Bălăceanu,C.Bîrsan,Elisabeta Constantinescu ,Lidia Hartia
Consideraţiuni asupra unui caz de retinită pigmentară asociată cu oftalmoplegie
comunicată la USSM,secţ.Gerontologie,2o .III.1978

.....

Dr.chim.Elisabeta Constantinescu
cerc.şt.principal,secţia Biologia
îmbătrînirii , INGG

Lucrări publicate sau comunicate în perioada 1974-1978

Publicate

1. Elisabeta Constantinescu ,D.Volanski,C.Pintilie .,
Comparative study of proteins and lactic dehydrogenase isoenzymes in the blood and cerebrospinal fluid of the nontreated and of phenobarbital and diphenylhydantoin treated epileptic patients ,Rev.Roum.Med.-Neurol.Psych.1975 13,195-2o8

2. Elisabeta Constantinescu, Dora Haţegan şi D.Volanski ,
Enzymic activities in albino rat cerebral tissue following administration of antiepileptic drugs
Rev.Roum.Med.-Neurol.Psych.,1975,13,71-79

3. Dora Haţegan şi Elisabeta Constantinescu ,
The influence of anticonvulsant drugs on cerebral aspartate amino-transferase activity in mice with predisposition to audiogenic seizures
Rev.Roum.Med.-Neurol.Psych,1975,13,273 -28o

4. Elisabeta Constantinescu,Biochimismul cerebral , art.de popularizare , Stiinţă şi Technică ,1975,nr.7

5. A.Petrescu,Elisabeta Constantinescu,N.Anghelescu,C.Bălăiţă
Experimental allergic encephalomyelitis.III.A morpho-biochemical study correlating amino-acid concentrations in the nervous tissue with histopathologic changes
Rev.Roum.Med.-Neurol.Psych.,1976,14,167-192

6. Elisabeta Constantinescu şi Dora Haţegan ,
The activity of some enzymes in the brain of mice with predisposition to audiogenic seizures
Rev.Roum.Biochimië,1976,13,3o-37

7. Elisabeta Constantinescu ,Dora Haţegan,S.D.Tudor,D.Volanski
The influence of antiepileptic drugs on some enzymes activity in the brain of mice with acoustic epilepsy.Note I.
The action of phenobarbital,diphenylhydantoin and primidone

./.

Rev.Roum.Med.-Neurol .Psych.,1976,14,119-128

8. Elisabeta Constantinescu ,Dora Haţegan,D.Florescu,D.Volanski
Then influence of antiepileptic drugs on some enzymes activity in the brain of mice with acoustic epilepsy. Note II.The action of Diazepam,Nitrazepam,Morfolep, Tridion and Depakin,
Rev.Roum.Med.-Neurol.Psych.,1976,14,295-310

9. Elisabeta Constantinescu, N.Anghelescu,A.Petrescu
Experimental allergic encephalomyelitis.IV.The biochemical study of the activity of some enzymes in the nervous tissue corelated with histological changes
Rev.Roum.Med.-Neurol.Psych. , nr.4,1978 (sub tipar)

10. Elisabeta Constantinescu şi Cornelia Rusu ,
The content of some lipid components in the liver and brain of rat in senescence.The effect of the treatment with Aslavital(GH_4)
Rev.Roum.Biochimie , 1978 , (sub tipar) (predată la revistă la 24 iunie 1978)

Comunicate

1. D.Tudorache,F.Meiu,Elisabeta Constantinescu ,D.Cristodorescu
Screening-ul biochimic pentru depistarea oligofraniilor dismetabolice, comunicată 25.VII.1974,USSM,Fil.Buc. secţia psih.

2. A.Petrescu,N.Anghelescu,Elisabeta Constantinescu,
Degenerescenţa secundară centrală,date histochimice şi biochimice,comunicată Ses.şt.Inst.Neurol.Psih.febr.1974

3. Dora Haţegan şi Elisabeta Constantinescu ,
Influenţa fenobarbitalului şi a difenilhidantoinei în doze blocante a crizelor audiogene asupra activităţii aspartic amino transferazei mitocondriale şi citoplasmatice în creierul şoarecilor cu epilepsie audiogenă şi normali , comunicată Ses.şt.Inst.Neurol.Psih.,28.II.1975

4. Elisabeta Constantinescu , Dora Haţegan,D.Florescu,S.Tudor. D.Volanski , The influence of some anticonvulsant drugs on the enzymes activity in the mice predisposed to audiogenic seizures,
- prezentată (comunicată) la al IV-lea Meeting Intern. al Sco.Internaţ.Neurochimie,26-31 aug.1974,Tokyo

./.

-prezentată (comunicată) la X Congreso Internat.de Neurol
gie,Consajo de Ciente 318,Barcelona,Espana,sept.8-15,
73, apărut in Exp.Med. nr.296,pag.117

5.Rusu Cornelia,Brazdeş Livia,Cofaru Simone,Constantinescu Elisabeta
Etudes concernant le contenu de lipides totaux,phospholi
pides et cholesterol dans les mitochondries de foie de
rat en fonction de l'âge
comunicată VIII-lea Congr.Europ.Gerontol.Clin.,Neptun
România 1977

6.Theodora Ionescu,Elisabeta Constantinescu,Mariana Răchită
Victoria Andrei,Mioara Manciulea
Isoenzymes of lactate dehyrogenase from cell cultures
of a monkey.Action of Gerovital H3 treatment.
comunicată Congr.VIII.Internaţ.European.Gerontol.Clin.
Neptun.România,1977 , pag.46

7.C.Rusu,L.Brazdeş,S.Cofaru.E.Constantinescu
Studiul acţiunii GH3 asupra fracţiunii mitocondriale
din ficatul şi creierul de şobolan
comunicată Ses.şt.INGG.5-7 dec.1977

8.Elisabeta Constantinescu şi Cornelia Rusu
Conţinutul unor componente lipidice din ficatul şi cre-
ierul de şobolan în senescenţă.Efectul tratamentului cu
Aslavital
comunicată Ses.şt.INGG 5-7 dec.1977

9.C.Bălăceanu,C.Bîrsan,Elisabeta Constantinescu ,Lidia Hartia
Consideraţiuni asupra unui caz de retinită pigmentară
asociată cu oftalmoplegie
comunicată la USSM,sect.Gerontologie,2o .III.1978

.....

Dr. Lăbuşcă Marioara
Medic primar oftalmolog
Cercetător ştiinţific princ.

LUCRARI COMUNICATE

1974 - 1978

1. Studiul îmbătrînirii diferenţiate (inclusiv precoce) şi al patologiei de vîrstă pe gemeni în funcţie de factorii genetici, ecologici şi terapeutici.
   - Lucrare de plan pe 1974 - (Sesiune Stiinţifică Anuală, Buc. 1975, ian.6)
   C.David, Al.Chiru, M.Dumitru, Marioara Lăbuşcă, Cecilia Enăchescu

2. Cercetarea raportului dintre îmbătrînirea precoce şi afecţiunile degenerative cu mare incidenţă (cardiopatie ischemică, studiul HTA şi diabet) :
   - Studiul hipertensiunii arteriale - (Sesiunea Stiinţifică anuală, Buc. 1975, ianuarie lo, lucrare de plan pe 1974).
   Lidia Hartia, Theodora Ionescu, Georgeta Enăchescu, Marioara Lăbuşcă, Lucia Coculescu, Violeta Mihailescu.

3. Cercetarea raportului dintre îmbătrînirea precoce şi afecţiunile cronice degenerative cu mare incidenţă (cardiopatie ischemică, studiul HTA şi diabet); - Ateroscleroza cerebrală -
   - (Sesiune ştiinţifică anuală, Bucureşti, 1975, ian.lo, lucrare de plan pe 1974).
   C.Vasescu, Eugenia Toma, Marioara Lăbuşcă, Cecilia Enăchescu

4. Studiu longitudinal şi transversal privind efectele tratamentului profilactic şi curativ al bătrîneţii (cu Gerovital H3) pe bază de cercetări clinice, biologice şi morfologice în Staţionarul Institutului şi în Centrele Gerontologice.
   (Sesiunea Stiinţifică anuală, Buc.1975, ian.16, lucrare plan 1974. Ana Aslan, C.David, Tr.Cancea, Al.Chiru, Lidia Hartia, Al.Vrăbiescu, Georgeta Enăchescu, Fl.Sacerdoţeanu, Lucia Coculescu, Marioara Lăbuşcă, Cecilia Enăchescu.

5. Acţiunea tratamentului cu Aslavital asupra modificărilor clinice şi funcţionale de îmbătrînire prematură la nivelul sistemului nervos şi al aparatului cardiovascular.(Sesiune

ştiinţifică anuală, Bucureşti, 1975, ian.2o, lucrare de plan 1974).
Al.Vrăbiescu, Lucia Berescu, Georgeta Enăchescu, Fl.Sacerdoţeanu, Cecilia Enachescu, Violeta Mihailescu, Marioara Lăbuşcă, Th.Sefirescu.

6. Studiul longitudinal şi transversal privind efectele tratamentului profilactic şi curativ al bătrîneţii (cu Aslavital) pe bază de cercetări clinice, biologice şi morfologice în Staţionarul Institutului şi în Centrele Gerontologice. (Sesiunea Ştiinţifică anuală, Bucureşti, 1975, ian.28, lucrare plan 1974).
C.David, Al.Chiru, Lidia Hartia, Al.Vrabiescu, Georgeta Enachescu, Fl.Sacerdoţeanu, Cecilia Enăchescu, Marioara Lăbuşcă.

7. Cercetarea raportului dintre îmbătrînirea precoce şi afecţiunile cronice ddgenerative cu mare incidenţă (cardiopatie ischemică, studiul HEA şi diabet);
- Cardiopatia ischemică - (Sesiunea ştiinţifică anuală, Buc., 1975, ian.2o), lucrare de plan pe 1974).
C.David, M.Dumitru, Maria Calinescu, Marioara Lăbuşcă, Cecilia Enăchescu.

8. Consideraţii asupra unui caz particular de scleroză în plăci. (USSM secţia de neurologie şi neurochirurgie, Buc.1975, ian.22)
C.Băldceanu, P.Lalu, Marioara Lăbuşcă.

9. Asupra unui caz de scleroză în plăci cu debut tardiv. (USSM secţia gerontologie, Buc.1975, martie 22).
C.Băldceanu, Marioara Lăbuşcă, P.Lalu.

1o. Fenomene de senescenţă ale orbitei şi conţinutului orbitar. (USSM Secţia oftalmologie, Consfătuire cu tema : Patologia orbitei, Bucureşti, 1975, aprilie 24)
Marioara Lăbuşcă

11. Aportul examenului dinamic al vascularizaţiei retiniene la interpretarea datelor de fiziopatologie cardio-vasculară. (Congresul Naţional de Fiziologie, Bucureşti, septembrie 1o-12, Cardiovascular I).
M.P.Popescu, Marioara Lăbuşcă, Nicoleta Lăbuşcă, Al.Suciu.

12. Modificările funcţionale ale aparatului lacrimal generate de anumite condiţii neprielnice de muncă - modalităţi de recuperare. (Congresul Naţional de Fiziologie, Bucureşti, 1975, sept.10-12, Ergonomie II).
Doina Pop D.Popa, M.P.Popescu, Marioara Lăbuşcă, D.Tonescu, Theodora Ionescu, S.Canarau, Nicoleta Lăbuşcă, Al.Suciu.

13. Unele aspecte clinice ale senescenţei orbitare. (USSM Secţia Gerontologie, Bucureşti, 1975, oct. 24)

14. Manifestări oculare în cursul bolii Steele-Richardson-Olszewski, (USSM, secţia oftalmologie, Bucureşti, 1975, noiembrie 27).
C.Bălăceanu, Marioara Lăbuşcă, N.Alomon.

15. Atrofie optică în cursul unei polinevrite hipertrofice. (USSM Secţia oftalmologie, Bucureşti, 1975, noiembrie 27).

16. Consideraţii asupra unui caz de amiloidază. (USSM Secţia oftalmologie, Buc., 1975, decembrie 18).
Al.Madaţjac, C.Bălăceanu, Marioara Lăbuşcă.

17. Manifestările oculare în cadrul testelor generale privind acţiunea terapiei biotrofice a Aslavitalului. (USSM Societatea de Geriatrie, Consfătuirea cu tema :"Explorarea capacităţii funcţionale a vîrstnicului şi încadrarea sa în muncă", Bucureşti, 1975, decembrie 22).
Ana Aslan, M.N.David, Marioara Lăbuşcă, Lucia Serescu, Popescu, C.Bălăceanu, Fl.Sacerdoţeanu.

18. Cercetări clinico-biologice privind acţiunea Aslavitalului la un grup de vîrstnici cu îmbătrînire prematură a sistemului nervos central şi cardio-vascular. (USSM Societatea de Geriatrie, Consfătuirea cu tema :"Explorarea capacităţii funcţionale a vîrstnicului şi încadrarea sa în muncă", Buc., 1975, decembrie 22).
Ana Aslan, Elena Poţovrăgeanu, Al.Vrăbiescu, Lucia Popescu-Serescu, Georgeta Enăchescu, Violeta Mihailescu, Fl. Sacerdoţeanu, Marioara Lăbuşcă, Th.Safirescu

19. Unele modificări cantitative şi calitative ale secreţiei lacrimale în raport cu factorul de vîrstă şi de muncă. Modalitatea de recuperare funcţională. (USSM Societatea de

Geriatrie, Consfătuirea cu tema : "Explorarea capacităţii funcţionale a vîrstnicului şi încadrarea sa în muncă, Bucureşti, 1975, decembrie 22).
Doina Pop D.Popa, Marioara Lăbuşcă, M.P.Popescu, A.S.Cenenau, C.Vlădescu, Aretv Niculescu, Nicoleta Lăbuşcă, Al.Suciu.

20. Importanţa explorării sensibilităţii retiniene la diferite vîrste pentru stabilirea capacităţii funcţionale oculare în scopul reintegrării în muncă. (USSM Societatea de Geriatrie, Consfătuirea cu tema :"Explorarea capacităţii funcţionale a vîrstnicului şi încadrarea sa în muncă", Buc.,1975,decembrie 22)
M.P.Popescu, Nicoleta Lăbuşcă, Marioara Lăbuşcă.

21. Hemodinamica oftalmică - test de stabilire a homeostaziei circulatorii oculo-cefalice la diferite vîrste, necesar reintegrării funcţionale. (USSM Societatea de Geriatrie, Consfătuirea cu tema : "Explorarea capacităţii funcţionale a vîrstnicului şi încadrarea sa în muncă", Bucureşti, 1975, decembrie 22).
Marioara Lăbuşcă, M.P.Popescu, Nicoleta Lăbuşcă.

22. Studiul simţului cromatic, necesar reintegrării funcţionale oculare la diferitele vîrste. (USSM Societatea de Geriatrie, Consfătuirea cu tema :"Explorarea capacităţii funcţionale a vîrstnicului şi încadrarea sa în muncă", Bucureşti,1975,dec.22)
Nicoleta Lăbuşcă, M.P.Popescu, Marioara Lăbuşcă

23. Rezultatele explorărilor funcţionale moderne în diagnosticul glaucomului. (USSM Secţia oftalmologie, Buc.,1976,aprilie 29, lucrare de plan pe anul 1975, a Clinicii oftalmologie,Spital Colţea)
Doina Pop D.Popa, M. Olteanu, M.P.Popescu, Sonia Stulovski, Afrodita Craiu, Nicoleta Lăbuşcă, Al.Suciu şi colaborator extern Marioara Lăbuşcă.

24. Aspecte ale unui caz cu polineuropatie amiloidică în amiloidoza primară sistemică.
C.Bălăceanu, Al.Mădîrjac şi Marioara Lăbuşcă,
USSM Neurologie, Ianuarie 1976

25. Contribuţii privind determinarea ritmului de îmbătrînire prin intermediul metodei gemelare. (Sesiune festivă de comunicări ştiinţifice dedicată Aniversării a 55 de ani de la crearea PCR şi Congresului Educaţiei Politice şi al Culturii Socialiste,

București, 1976, mai 7-8).
Ana Aslan, C.David, Al.Chira, Volea Konig, Silvia Breaz, M.Stoiculescu, Hesterina Mustață, Georgeta Enăchescu, Fl. Sacerdoțeanu, Ileana Coculescu, Marioara Lăbușcă.

26. Date privind relațiile dintre obezitate și îmbătrînirea prematură. (Sesiune festivă de comunicări științifice dedicată Aniversării a 55 de ani de la crearea P.C.R. și Congresului Educației Politice și al Culturii Socialiste, București, 1976, mai 7-8)
C.Vascan, Eugenia Toma, Georgeta Enăchescu, Marioara Lăbușcă

27. Atrofie optică în cursul unei polinevrite hipertrofice. (Sesiune festivă de Comunicări științifice dedicată Aniversării a 55 de ani de la crearea PCR și Congresului Educației Politice și al Culturii Socialiste, București, 1976, mai 7-8)
Marioara Lăbușcă, C.Bălăceanu.

28. Relațiile dintre obezitate și îmbătrînirea prematură.
Vascan C., Eugenia Toma, Marioara Lăbușcă
Sesiunea științifică I.M.G.G. București, 24-26 mai 1977

29. Cercetări privind modificările fundului de ochi în HTA în funcție de vîrstă și tratament.
Marioara Lăbușcă, Lidia Hartia
Sesiunea științifică I.M.G.G. Buc., 24-26 mai 1977

30. Manifestări secretorii lacrimale la muncitori din industria morăritului. Masă rotundă de ERGO-oftalmologie cu tema :"Manifestări oculare la muncitorii din industria extractivă", Ploiești, 11 iunie 1977

31. Influența terapiei bătrîneții asupra cristalinului.
Marioara Lăbușcă, Breaz Silvia.
Consfătuirea de oftalmologie cu tema: Cristalinul normal și patologic. București, 29.X.1977

32. Recherches sur les modifications du fond de l'oeil dand l'hypertension artcielle en fonction de l'âge et du traitement.
Marioara Lăbușcă, Lidia Hartia
Al 8-lea Congres European de Gerontologie clinică, Neptun (Mongolia Nord), 7-lo sept.1977 România.

33. Valoarea explorărilor cromatologice pentru determinarea capacităţii funcţionale retiniene la vîrstnici.
M.P.Popescu, Doina Pop D.Popa, Maricara Lăbuşcă, Ispasoiu C., Nicoleta Lăbuşcă-Tebeanu.
Al 8-lea Congres European de gerontologie clinică, Neptun (Mangalia Nord) 7-lo sept.1977, România.

34. Relaţiile dintre obezitate şi îmbătrînirea prematură.
Eugenia Toma, Vascan C., Cecilia Enăchescu, Maricara Lăbuşcă
Al 8-lea Congres European de Gerontologie Clinică, Neptun)
7-lo sept.1977, România.

35. Studiul longitudinal privind efectele tratamentului profilactic şi curativ al bătrineţii pe un lot de pacienţi trataţi cu Gerovital H3 în clinica I.N.G.G.
A.Aslan, C.David, L.Hartia, S.Breaz, Al.Ghiţa, L.Coculescu, M.Dobre, G.Enăchescu, M.Ionescu, M.Lăbuşcă, Al.Vrăbiescu, V.Mihăilescu, F.Popescu, Fl.Sacerdoţeanu, N.Simion, M.Costiniu, M.Stoiculescu
Sesiunea ştiinţifică I.N.G.G. 5-7 dec.1977

36. Studiul longitudinal privind efectele tratamentului profilactic şi curativ al bătrineţii pe un lot de pacienţi trataţi cu Aslavital în Clinica I.N.G.G.
A.Aslan, C.David, C.Bălăceanu şi colab.Maricara Lăbuşcă
Sesiunea ştiinţifică I.N.G.G.5-7 dec.1977

37. Eficienţa longitudinală a tratamentului cu Gerovital H3 în condiţii de ambulatoriu.
A.Aslan, M.Dumitru, Tr.Oancea, S.Breaz, M.Drigan, M.Lăbuşcă
Sesiunea ştiinţifică I.N.G.G. 5-7 dec.1977

38. Eficienţa tratamentului biotrofic cu Gerovital H3, studiată prin metoda gemelară
A.Aslan, C.David, V.KÜnig, L.Coculescu, Fl.Sacerdoţeanu, G.Enăchescu, V.Mihăilescu, S.Breaz, M.Lăbuşcă, M.Dobre.

39. Sesiunea ştiinţifică în cinstea Conferinţei Naţionale a Partidului Comunist Român, Bucureşti, 5-7 dec.1977

39. Imbătrînirea prematură şi ateroscleroza cerebrală.
C.Vascan, M.Lăbuşcă, M.Dobre
Ses.ştiinţifică în cinstea Conf.Nţţ.a PCR Buc., INGG, 5-7 dec.977

40. Cercetări asupra variaţiilor catecolaminemiei şi catecolaminuriei la vîrstnici normali şi hipertensivi, sub influenţa tratamentului cu Gerovital H3.
L.Hartia, M.Bîrsan, Th.Safirescu, C.Vascan, Al.Chire, D.Stanescbi, N.Pausescu, N.Chirvasie, S.Bresa, M.Lăbuşcă
- Ses.şt. în cinstea Conf.Naţ. a PCR, Buc. INGG, 5-7 dec.1977

41. Cercetări clinico-biologice privind acţiunea Aslavitalului la un grup de vîrstnici cu îmbătrînire prematură a sistemului cardio-vascular şi al sistemului nervos.
A.Aslan, Al. Vrăbiescu, L.Popescu, G.Enăchescu, Fl.Sacerdoţeanu, V.Mihăilescu, M.Lăbuşcă, M.Dobre.
Ses.şt.în cinstea Conf.Naţ.a PCR, Buc., I.N.G.G., 5-7 dec.1977

42. Aspecte ale fundului de ochi în funcţie de vîrstă la un lot de pacienţi hipertensivi spitalizaţi, trataţi cu Gerovital H3, ca terapie de fond - studiu transversal -
Marioara Lăbuşcă, Lidia Hartia
Ses.şt.în cinstea Conf.Naţ. a PCR, Buc., INGG, 5-7 dec.1977

43. Aspecte ale fundului de ochi în funcţie de vîrstă la un lot de pacienţi hipertensivi trataţi ambulatoriu cu Aslavital - studiu longitudinal.
Marioara Lăbuşcă
Ses.şt. în cinstea Conf.Naţ. a PCR, Buc., INGG, 5-7 dec.1977

44. Consideraţii asupra unui caz de degenerare retino-encefalomusculară (variantă a sindromului Barnard-Scholtz sau Kearns-Sayre).
C.Băldceanu, M.Bîrsan, E.Constantinescu, L.Hartia, M.Lăbuşcă
- USSM Gerontologie, Bucureşti, 2o.III.1978.

45. Consideraţii asupra unui caz de degenerare retino-encefalomusculară (variantă a sindromului Barnard-Scholtz sau Kearns-Sayre)
C.Băldceanu, M.Bîrsan, E.Constantinescu, L.Hartia, M.Lăbuşcă
USSM Secţia de neurologie şi neurochirurgie, Buc.27.III.1978

46. Fundul de ochi în hipertensiunea arterială la bătrînii supuşi terapiei biotrofice după metoda Ana Aslan.
USSM - Societatea de Gerontologie, Şedinţă festivă de comunicări în cinstea "Zilei Mondiale" a Sănătăţii" cu tema:"Hipertensiunea arterială la vîrstnici", 7.IV.1978.
Lăbuşcă Marioara.

47. Consideraţii asupra bolii lui Kearns.
Consfătuirea de oftalmologie, P.Neamţ, mai 1978

48. Fundul de ochi în hipertensiunea arterială la bătrînii supuşi terapiei biotrofice după metoda Ana Aslan.
U.S.S.M. Gerontologie, 1.VI.1978

Dr. Lăbuşcă Mărioara
Medic primar oftalmolog gr. III
Cercetător ştiinţific principal

LUCRĂRI PUBLICATE (1974 - 1978)

1. I.N.G.G. Broşura: DISPENSARIZAREA POPULAŢIEI VÎRSTNICE, Ediţia a II-a
Capitolul: ÎMBĂTRÎNIREA OCULARĂ, pp. 284 - 292
Mărioara Lăbuşcă

2. Aspects of Ocular Vessels in Precocious Ageing Due to Ischaemic Cardiopathy. VIIth EUROPEAN CONGRESS OF CLINICAL GERONTOLOGY, University of Manchester, 1o - 14 september 1974, p. 23 - 24
Mărioara Lăbuşcă, M. Dumitru, Georgeta Enăchescu, C. David

3. ASLAVITAL, Produit original du Prof. Dr. Ana Aslan, Edité par le Ministère de l'Industrie Chimique, Bucarest - Roumanie, 1975
RECHERCHES CLINIQUES, IV. Donnees ophtalmologiques, pp. 74 - 9o
Ana Aslan, M.N. David, C. David, Mărioara Lăbuşcă

4. The importance of chromatologic investigations in the determination of the retinal functional ability in elderly. VIIIth EUROPEAN CONGRESS OF GERONTOLOGY, ABSTRACTS, Romania, Neptun (Mangalia Nord) 7 - 1o September 1977, p. 54
M.P.Popescu, Doina Pop Ş. Popa, Mărioara Lăbuşcă,
C. Ispăşoiu, Nicoleta Lăbuşcă-Tebeanu, ROMANIA

5. The relations between obesity and precocious ageing. VIIIth EUROPEAN CONGRESS OF CLINICAL GERONTOLOGY, ABSTRACTS, Romania, Neptun (Mangalia Nord) 7 - 1o September 1977, p. 6o
Eugenia Toma, C. Vascan, Cecilia Enăchescu, Maria Lăbuşcă

6. Researches regarding the changes of the eyegrownd in arterial hypertension according to age and treatment. VIIIth EUROPEAN CONGRESS OF GERONTOLOGY, ABSTRACTS, Romania, Neptun (Mangalia Nord) 7 - 1o September 1977, p. 92
Mărioara Lăbuşcă, Lidia Hartia

7. Recherches sur les modifications du fond de l'oeil dans l'hypertension arterielle en fonction de l'âge et du traitement.
The VIIIth EUROPEAN CONGRESS OF CLINICAL GERONTOLOGY, Neptun (Mangalia Nord), 1977, Romania, pp. 156 - 176
Mărioara Lăbuşcă

8. Recherches sur les modifications du fond de l'oeil dans l'hypertension arterielle en fonction de l'âge et du traitement.
Mărioara Lăbuşcă

(sub tipar) pentru Revista de Gerontologie

9. Capitolul: "Fundul de ochi în hipertensiunile arteiale esențiale la bătrîni".

Mărioara Măbuşcă

(sub tipar) pentru Monografia: "Hipertensiunile arteriale esențiale la bătrîni".

Dr. C. Bălăceanu
Medic primar - Sef de sectie

LUCRARI PUBLICATE (1974)

1. Biocibernetica, neurocibernetica şi psihocibernetica
în Revoluţia Stiinţifică şiTehnică pag. 169 - 178
Red. Miron Niculescu, Ed. Acad. R.S.R. 1974

2. The fundamental theses of neuro- and psychocybernetics
(în colab. cu G. Dona)
Kybernetics vol. 3, pag. 2o3 - 2o6, 1974

3. Contribution à l'étude cybernetique de l'immunité
(în colab. cu G.Dona) pag. 929 - 937)
Cibernetica, Vol. special, Congresul VII Namur, 1974

4. La cellule, une interpretation cybernetique.
(în colab. cu St. Bîrlea şi Ed. Nicolau) pag. 847 - 86o)
Cibernetica, Vol. special, Congresul VII Namur, 1974

5. Le problème de la fiabilité du système nerveux.
(în colab. cu Ed. Nicolau) pag. 877 - 884
Cibernetica, Vol. special, Congresul VII Namur, 1974

(1975)

6. Cibernetica motivaţiei
Rev. de Cibernetică Economică. Număr festiv, pag. 15 - 19, 1975

7. Neurocibernetica procesului de adaptare
în Cibernetica şi Mediul, pag. 185 - 193
Red. Al. Ionescu, Ed. de Casa judeţeană a Corpului Didactic, Deva, 1975

(1976)

8. La fiabilité et le vieillissement des organismes vivants
(în colab. cu G. Angel)
în lucrările celui de al 8-lea Congres Internaţional de Cibernetică
pag. 989 - 997, Namur, 1976

(1977)

9. A systemic approach to the ageing process of living beings.
(în colab. cu A. Aslan, V. Jucovschi şi G. Angel)
în Modern trends in cybernetics and systems, vol. III, pag. 9o9 - 916
Springer N. Y. 1977

10. A systemic model of the catecholamine synapse
(în colab. cu Ed. Nicolau şi G. Dona)
în Modern trends in cybernetics and systems, vol. III, pag. 1119-1128
Springer N. Y. 1977

11. Les états depressifs du troisième âge.
(în colab. cu A. Aslan)
Raport Congres VIII de Gerontologie Clinică, Neptun, 1977
Volumul rapoartelor pag. 13 - 35

12. Consideration on the mechanism of action of the procain - based eutrophic products in Parkinson's disease
(în colab. cu Călinescu M., König V., şi Safirescu Th.)
Com. Congres VIII de Gerontologie Clinică, Neptun, 1977
Volumul Comunicărilor pag. 84 - 89

13. Dégénerescences neuonales séniles dans le cervelet humain
(în colab. cu N. Simion şi Costiniu M.)
Com. la Congresul VIII de Gerontologie Clinică, Neptun, 1977
Volumul rapoartelor pag. 218 - 227

14. Noi contribuţiuni la abordarea sistemică a mecanismelor psiholingvistice.
(în colab. cu Ed, Nicolau)
în Lingvistica aplicată, pag. 179 - 183
Red. T. Slama-Cazacu. Ed. Universităţii, Bucureşti, 1977

15. Conceptul de fiabilitate în biologie.
(în colab. cu G. Angel)
Studii şi cercetări de biotehnologie, 2/76 şi 3/77, pag. 2o-29, 1977

16. Modelarea funcţionării şi îmbătrînirii sistemului nervos
Monografie (de uz intern)
Probleme de gerontolofie, I.N.G.G., Vol. III, 1977

(1978)

17. Phénomènes oscillants dans les systèmes nerveux, endocriniens et neuroendocriniens
(în colab. cu Ed. Nicolau)
Noesis. IV, pag. 23 - 37, 1978. Ed. Acad. R.S.R.

18. D. Danielopolu - precursor al teoriei sistemelor şi al biocibernetice
Ed. Medicală (sub tipar)

19. Sindroamele de trunchi cerebral.
în Tratatul de Neurologie, Vol. II (sub tipar)
Red. C. Arseni. Ed. Medicală.

2o. Modelarea matematică a funcţiunilor sistemului nervos.
în Tratatul de Neurologie, Vol. I (sub tipar)
Red. C. Arseni. Ed. Medicală.

21. Complicaţiile neurologice ale hipertensiunii arteriale.
în Hipertensiunile arteriale esenţiale la bătrîni
în curs de redactare

Dr. Doc. C. Bălăceanu
Medic Sef Secţie Clinică

LUCRARI COMUNICATE

(1974)

1. Consideraţii asupra unei forme particulare de hipersomnie continuă cu crize cataleptice prin rîs.
(în colab. cu B. Popescu şi D. Raşcanu)
Com. U.S.S.M. (Neurologie) Febr. 1974

2. Hipotensiunea ortostatică idiopatică (Sindrom Shy-Dräger) cu eliminări crescute de catecolamine.
(în colab. cu V. Voiculescu, M. Ionescu şi E. Stoica)
Com. U.S.S.M. (Neurologie), Martie 1974

3. Contribuţiuni la analiza sistemică a retinei
(în colab. cu G. Angel)
Com. Simpoziomul de Oftalmologie, Bucureşti, 1974

(1975)

4. Consideraţii asupra unui caz particular de scleroză în plăci.
(în colab. cu P. Lalu şi M. Lăbuşcă)
Com. U.S.S.M. (Neurologie) Ian. 1975

5. Asupra unui caz de scleroză în plăci cu debut tardiv.
(în colab. cu M. Lăbuşcă şi P. Lalu)
Com. U.S.S.M. (Gerontologie) Martie 1975

6. Manifestări oculare în cursul bolii Steele-Richardson-Olszewski.
(în colab. cu M. Lăbuşcă şi N. Aloman)
Com. U.S.S.M. (Oftalmologie) Noiembrie 1975

7. Atrofie optică în cursul unei polinevrite hipertrofice.
(în colab. cu M. Lăbuşcă)
Com. U.S.S.M. (Oftalmologie) Noiembrie 1975

8. Asupra unui caz particular de sindrom S.L.A. post-radioterapic cu evoluţie prelungită.
(în colab. cu Sp. Marinescu)
Com. U.S.S.M. (Neurologie) Mai 1975

9. Recuperarea neuromotorie la vîrstnici.
(în colab. cu Fl. Cuibuş)
Com. U.S.S.M. (Gerontologie) Dec. 1975

10. Bazele anatomice ale procesului de adormire şi trezire
(în colab. cu N. Simion şi Marcu E.)
Com. U.S.S.M. (Neurologie) Aprilie 1975
(Gerontologie) Aprilie 1975

11. Contribuţiuni la analiza sistemică a procesului de îmbătrînire.
(în colab. cu A. Aslan, G. Angel şi V. Jucovscki)
Com. Congresul III Mondial de teoria sistemelor, Bucureşti 1975

(1976)

12. Conceptul de fiabilitate şi procesul de îmbătrînire.
(în colab. cu G. Angel)
Com. U.S.S.M. (Gerontologie) Martie 1976

13. Aspecte ale unui caz cu polineuropatie amiloidică în amiloidoza primară sistemică.
(în colab. cu Al. Mădîrjac şi M. Lăbuşcă)
Com. U.S.S.M. (Neurologie) Ian. 1976

14. Etude de la vitesse de vieillessement sur un groupe de 2o sujets ayant subi un traitement de longue durée au Gérovital H_3
(în colab. cu A. Aslan şi Th. Safirescu)
Com. Eurag Belgrad 1976

15. Principe d'une démarche théorique dans l'étude du vieillissement.
(în colab. cu G. Angel)
Com. la Universitatea din Madrid 1976

16. Implicaţiile neurologice ale hipertensiunii arteriale.
Referat la Masa Rotundă U.S.S.M. (Gerontologie) Dec. 1976

17. Contribuţiuni la formalizarea procesului de îmbătrînire al sistemului nervos.
(în colab. cu G. Angel)
Com. Sesiune festivă I.N.G.G., Mai 1976

18. A mathematical Model of the Aging of Nervous System.
(în colab. cu G. Angel)
Com. la Congresul al V-lea Internaţional de Citologie şi Histochimie Bucureşti, 1976

19. Formalization of the Evolution of Living Beings
(în colab. cu G. Angel)
Com. la Congresul Internaţional de Biofizică, Bucureşti 1976

2o. Degenerări neuronale în cerebel în cursul procesului de îmbătrînire.
(în colab. cu Simion N., Costiniu M. şi Paunescu M.)
Com. U.S.S.M. (Geontologie) Sesiune festivă Mai 1976

21. Atrofie optică în cursul unei polinevrite hipertrofice.
(în colab. cu M. Lăbuşcă)
Com. U.S.S.M. (Gerontologie) Sesiune festivă, Mai 1976

22. Degenerări neuronale în cerebel - celule Purkinje şi celule gramulare.
(în colab. cu Simion N., Costiniu M. şi Paunescu M.)
Com. la al IV-lea Simpozion Naţional de Neuropatologie, Buc., Noe. 1976

(1977)

23. Aspecte neuromorfologice în cursul procesului de îmbătrînire. în talamus.
(în colaborare cu N. Simion, M. Costiniu şi Paunescu M.)
Com. Ses. I.N.G.G. Dec. 1977

24. Consideraţiuni asupra unui caz de hemibalism în crize paroxistice.
(în colab. cu Sp. Marinescu)
Com. U.S.S.M. (Neurologie) Ian. 1977

25. Consideraţiuni asupra coreelor senile.
(în colab. cu V. König)
Com. U.S.S.M. (Neurologie) Febr. 1977

26. Contribuţiuni la studiul cibernetic al bolii lui Parkinson.
(în colab. cu C. Chioreanu)
Com. U.S.S.M. (Gerontologie) Iulie 1977

27. Aspecte clinico-semiologice de îmbătrînire a sistemului nervos.
(în colab. cu Pepenel R., Lalu P. şi Bîrsan M.)
Com. U.S.S.M. (Neurologie) Oct. 1977

28. Studiul longitudinal al efectelor Aslavitalului.
(în colab. cu tot colectivul secţiei clinice)
Com. Sesiunea I.N.G.G. 1975, 1976, 1977

(1978)

29. Aslavitalul în tratamentul formelor de îmbătrînire cu predominenţă cerebrală şi cardiovasculară.
(în colab. cu A. Aslan, L. Hartia şi C. Vascan)
Com. Simpozionul "Medicamentul nou în R.S.R.", Bucureşti, Ian. 1978

30. Teoria Comunicării.
Com. la Cercul de Filozofie a Stiinţei, Acad. R.S.R., Febr. 1978

31. Consideraţii asupra unui caz de degenerare retino-encefalo-musculară.
(în colab. cu M. Bîrsan, E. Constantinescu, L. Hartia, M. Lăbuşcă)
Com. U.S.S.M. (Geromtologie) Martie 1978
(Neurologie) Martie 1978

32. Aspecte teoretice ale îmbătrînirii psihologice.
(în colab. cu M. Dobre şi A. Mănoiu)
Com. Conf. de Matematică aplicată, Craiova, Mai 1978
U.S.S.M. (Gerontologie) Mai 1978
Simpozionul de boli psihoorganice, Bucureşti, Iunie 1978

33. Calitatea funcţionării sistemelor.
(în colab. cu Bălan T. şi Ungur P.)
Com. Conf. de Matematică aplicată, Craiova, Mai 1978

34. Aspectele neurofiziologice şi neuropatologice ale motilităţii pupilare.
Raport. Consf. de Oftalmologie, P. Neamţ,- Durău, Mai 1978

35. Consideraţii asupra bolii lui Kearns.
(în colab. cu M. Lăbuşcă şi M. Bîrsan)
Com. Consf. de Oftalmologie, P. Neamţ - Durău, Mai 1978

36. Model teoretic exponenţial al procesului de îmbătrînire.
Prezentare Universitatea Salamanca, Iulie 1978

37. Aspecte actuale ale gerontoneuropsihiatriei clinice.
Prezentare Colegiul Medicilor Paris, August 1978

38. Reţelele neuronale şi îmbătrînirea lor.
Raport la Institutul Naţional de biologie, Sept. 1978

Brazdeș Livia
cerc. științific
„Biologia îmbătrânirii"

Lista de lucrări (autor principal) 1974-1978

1) Studii farmacocinetice asupra procainei din Gerovital H3, administrat per os la șobolani albi Wistar.

Livia Brazdeș
ses. comun. INGG. 1974

2) Influența chimioterapiei cu Aslavital la vârstnici cu fracturi accidentale.

Ana Aslan, Livia Brazdeș, Alex Vrăbiescu
congres X-lea Gerontologie, Israel, 1975

3) Calciu endogen și acumularea masivă de Ca^{4} în mitocondrii de ficat de șobolani albi Wistar, în funcție de vârstă. Studii asupra efectului „in vitro" a Gerovitalului H3 în acumularea masivă de calciu.

Livia Brazdeș, Cornelia Rusu, Simona Cofanu
ses. comun. INGG - 1976

4) Studiul oligoelementelor serice în funcție de vârstă, sex, tratament biotrofic cu GH3 și la subiecți lucrând în industria metalelor neferoase.

Livia Brazdeș, Rodica Pepenel, Violeta Mihăilescu
ses. comun INGG - 1977

5) Studiul centrilor paramagnetici din ser în funcție de vârstă, patologie și tratament biotrofic cu GH3.

L. Brazdeș, Tigelia Crăescu, C. Rusu.
Conferința națională de Biofizică Cluj 1978

LISTA LUCRARILOR DE CERCETARE PUBLICATE SI COMUNICATE

PE ANII 1974-1978

DR.AURELIA CRUCEANU

Luccări comunicate.

1.Cercetări asupra subtipurilor AgHB.
Aurelia Cruceanu,V.T.Babeș,S.Cepănaru,F.Stătescu
Ses.Com.Inst.Virus.Buc.iunie 1974

2.Sinteza de ADN,ARN și de proteine în ficatul și creerul de șobolan în raport cu vîrsta și tratamentul cu Gerovital H3.
Aurelia Cruceanu.
Ses.Com.INNG aprilie 1976

3.Un traitment non-specifique de la polyarthrite reumatismale et de la spondylaarthrite ankylosante par une méthode originale.
G.Săvulescu,D.Fleschin,M.Vescan,Aurelia Cruceanu.
II-lea Congr.Latin de Reumatologie,Buc.sept.1976.

4.Hidrolizat proteic cu acțiune terapeutică în maladiile reumatismale inflamatorii.
G.Săvulescu,Aurelia Cruceanu,D.Fleschin
Ses.Com.Inst.Reumatologie Buc.feb.1977

5.Efectul tratamentului cu Gerovital H3 asupra structurii și conținutului acizilor ribonucleici tisulari.
Aurelia Cruceanu.
Ses.Com.INGG mai 1977 și VIII-lea Congr.Europ.Clin.Geront.Neptun,sept. 1977

6.Arttitis treatment by proteic lisate.
G.Săvulescu,Aurelia CRuceanu,D.Fleschin,M.Vescan.
XIV Internat.Congr.of Rheumatology,San Francisco,Juni-July 1977

7.Biosinteza acizilor nucleici și a proteinelor în senescență.
Ana Aslan,Aurelia Cruceanu
Ses.Com.INGG dec.1977

8.Efectul medicației biotrofice pe bază de procaină asupra sintezei acizilor ribonucleici.
Ana Aslan.Aurelia Cruceanu
Ses.Com.INGG,dec.1977

9.Proprietățile electrice ale acizilor ribonucleici tisulari.
Aurelia Cruceanu,S.Popa.
Ses.Com.IMGG.dec.1977

Lucrări publicate.

1.Consideration on several methods for the purification of viral hepatitis antigen (HAg).
Aurelia Cruceanu,R.Repanovici,V.T.Babes,R.Müller,H.Deicher.
Rev.Roum.Virol.(1974) 25,nr,2.127-131

2.Investigation on some physico-chemical and immunological properties of viral hepatitis antigen(HBAg)
Aurelia Cruceanu,V.T.Babeș

Rev.Roum.Virol.(1974)25,nr.2,121-125

3.Electron optical aspects of hepatitis antigen.
S.Dumitrescu,Aurelia Cruceanu,V.T.Babe ş
4 Rev.Roum.Virol.(1974) 25 nr.2,179-18o

4.HB antibody in laboratory animals.
V.T.Babeş,Aurelia Cruceanu
Rev.Roum.Virol.(1974)25,nr.3

5.HB Antigen:Incidence of "ad" and "ay" subdeterminants among blood donors.
Aurelia Cruceanu,V.T.Babeş,C.Popovici.
Vox Sanguinis (1975) 28, 4o4

6.Some particularities of hepatitis B antigen subdeterminants,
Aurelia Cruceanu,V.T.Babeş,R.Lenkei,S.Cepănaru,G.Kloss.
Med.Microbiol.Immun.(1975)161.nr.3,211

7.Technique for the visualisation of precipitation bands obtained by gel immunodiffusion reactions for HB Antigen detection.
Aurelia Cruceanu,V.T.Babeş.
Rev.Roum.Virol.(1975) 26,nr.1

8.Studies on the presence of HB Antigen and of the homologous antibodies in veterinary surgeons and animal caretakers.
Aurelia Cruceanu,V.T.Babeş,V.Milcov,C.Surdan,Gh.Sorodoc,St.Cajal.
Rev.Roum.Virol.(1975) 26,nr.1

9.AgHB:Separarea particolelor de formaţie morfologice diferită.
Aurelia Cruceanu,S.Dumitrescu,R.Portocală
Rev.Roum.Virol.(1975)nrl

lo.Un traitement non-spécifique de la polyarthrite reumatismale et de la spondylaarthrite ankylosante par une méthode originale.
G.Săvulescu,D.Fleschin,M.Vescan,Aurelia Cruceanu.
II-lea Congr.Latin.Reumatolog.Buc.1976 vol.rezum.p.62.

11.The effect of Gerovital H3 treatment on the structure and contents of tissue ribonucleic acids.
Aurelia Cruceanu,
VIII-th Europ.Congr.Clin.Geront.Abstracts p.21 (1977)

LISTA DE LUCRARI COMUNICATE SI PUBLICATE IN PERIOADA 1974-1978; cercetător chimist RUSU CORNELIA (autor principal)

1). Studiul acizilor nucleici în creierul de şobolan în funcţie de vîrstă şi de tratament biotrofic cu GH_3 şi Aslavital.

C.Rusu

Lucrare comunicată în sesiunea de comunicări anuale-1974

2). Histones and nucleic acides variations in hepatic regeneration in relation to age and to the biotrophic treatment With Aslavital.

C. Rusu, M.Naum

Scand. J. Clin.Lab.Invest. 34,72, 1974

3). Activitatea monoaminoxidazică în ficat,creier şi cord de şobolan în funcţie de vîrstă şi tratament biotrofic cu GH_3 şi Aslavital.

C.Rusu

lo-th International Congres of Gerontology-abstract p.32 June 22-27,1975.

4). Study of rat liver mitochondrial function after the action in vitro of Gerovital H_3.

A.Aslan,C.Rusu, L.Brazdeş, S.Cofaru.

Proceding of the fifth International Congress of hystochemistry and citochemistry-Bucharest 1976.

5).Études concernant le contenu de lipides totaux,phospholipides dans le mitochondries de foie de rat,en fonction de l'age.

C.Rusu, L.Brazdeş, S.Cofaru, E.Constantinescu.

Communications to the VIII-th European Congres of Clinical Gerontology-Neptun, 1977.

6). Studiul unor funcţii mitocondriale în funcţie de vîrstă şi tratament biotrofic la nivelul ficatului de şobolan.

C.Rusu- Sesiune festivă de comunicări ştiinţifice a INGG-1976

7). Biochimia mitocondriei-referat general uz intern 1977

C.Rusu

8). Study of the action on mitochondrial fraction of GH_3 in rat liver and brain.

A.Aslan, C.Rusu, S.Cofaru, L.Brazdeş, E.Constantinescu. Sesiunea de comunicări anuale -1977 INGG; în curs de apariţie în volumul Congresului.

9). Iron, zinc and malonaldehyde formation in liver microsomal suspentions. C.Rusu

Lucrare realizată în perioada mrtie-mai 1978 Brunel University-Uxbridge, London; Comunicată în INGG-mai 1978.

10). Aspecte privind studiul acţiunii radicalilor liberi la nivelul membranelor biologice C.Rusu

Sesiune de comunicări I.S.S.M.-INGG iunie 1978

Chusu

IONESCU THEODORA

LISTA LUCRARILOR STIINTIFICE

1974 - 1978

1. Nastac E., Ionescu Th., Hozoc M., Stoian M.:"Complement fixing antibodies to SV_{40} virus in diseased and apparently healthy persons" Acta Virologica, 1974, 18, 416
2. Nastac E., Ionescu Th., Athanasiu P., Stoian M.:" Anticorpi fixatori de complement față de virusul sarcomului Rous la la bolnavi cu neoplazii" Ses. Inst. Virusologie, mai, 1974
3. Athanasiu P., Ionescu Th., Deltin L., Găină L.:" Prezența antigenului herpetic în leucocitele periferice ale pacienților cu neoplazii" Ses. Inst. Virusologie, iunie, 1974
4. Aslan A., Ionescu Th., Răchită M.:"Celule renale de Cercopithecus tratate cu Cerovital H3" Al III-lea Simp. Nat. Microscopie electronică, București, oct. 1975
5. Ionescu Th., Andrei V., Răchită M., Tudor M., Halunga-Marinescu Sp.: "Capacitatea de blastogeneză a limfocitelor umane de vîrste diferite" Ses INGG, dec. 1975
6. Ionescu Th., Tudor M., Andrei V., Lenkei R., Dan M., Bahrim St. "Incidența autoanticorpilor la subiecți de diferite vîrste" Ses. INGG, dec. 1975
7. Pop D. Popa D., Lăbușcă M., Popescu M., Vlădescu C., Niculescu M., Ionescu Th., Suciu Al:" Unele modificări cantitative și calitative ale secreției lacrimale în raport cu factorul de vîrstă și muncă. Modalitatea de recuperare funcțională" Congr. Nat. de Fiziologie Buc. sept. 1975
8. Ionescu Th., Andrei V., Răchită M."Răspunsul imunitar celular și umoral la vîrstnici" Consf. "Zilele medicale Dobrogene" Tekirghiol, iun. 1976

9. Ionescu Th., Răchită M., Tudor M., Andrei V. "Activitatea enzimatică a fosfatazei acide în culturi de celule renale tratate cu Gerovital H3." Ses INCC mai ,1976

10. Ionescu Th., Aslan A., Răchită M., Tudor M., Andrei V.:" Acid phosphatase activity in monkei kidney cells treated with Gerovital H3 " Al V-lea Simp. Europ. Geront. Experim. Weimar,1976,213

11. Ionescu Th., Andrei V., Halunga-Marinescu Sp., Răchită M., Tudor M.: " Blastogeneza limfocitelor din sîngele circulant la vîrstnici" A V-a Consf. anuală de imunologie, Mamaia, mai 1976,16

12. Ionescu Th., Lenkei R., Tudor M., Dan M. M., Andrei V., Răchită M.: " Prezența autoanticorpilor la subiecți de vîrste diferite " A V-a Consf. anuală Imunol. Mamaia, mai 1976,81

13. Tudor M., Ionescu Th., Dan M.D., Lenkei R.:" Anticorpii anti-albumină la vîrstnici" A V-a Consf anuală imunologie, Mamaia, 1976,84

14. Aslan A., Ionescu Th., Răchită M., Tudor M., Andrei V.:"Electron microscopic and biochemical findings concerning the influence of Gerovital H3 on monkey kidney cultured cells" Al V-lea Congr. Internat. Histochimie și Citochimie București, 1976,29

15. Ionescu Th. :"Complementul seric la vîrstnici" A VI-a Consf.naț. de imunologie , Craiova ,1977,21

16. Mănciulea M., Ionescu Th.i "Variația populației limfocitare din splina de șobolan purtătoare de receptori Fc în raport cu vîrsta și tratamentul cu GerovitalH3 și Aslavital"A VI-a Reuniune Națională de imunologie, Craiova, 1977,34

17. Ionescu Th., Mănciulea M., Mustea A., Răchită M., Andrei V.:" Fenomene autoimune corelate cu vîrsta și tratamentul cu Gerovital H3 și Aslavital" A VI-a Reun.Nat.imunol., Craiova,1977,102

18. Aslan A., Ionescu Th., Vrăbiescu Al.:"Studies concerning the immunological reactivity of the organism under Gerovital H3 treatment" Comm.VIIIth Europ.Congr.Clinica Gerontology.Neptun,1977,66

19.Manciulea M.,Gheţie V.,Ionescu Th.: "Fc receptors from rat sple lymphocytes in correlation with age and Gerovital H3 treatment" Comm. VIIIth Europ. Congr. Clinical Gerontology,Neptun,1977,186

20.Ionescu Th.,Aslan A.:"Modificări funcţionale în sistemul imunologic la vîrstnici" Abstr.VIIIth Europ.Congr.Clinical Gerontol.Neptun,1977,23

21.Ionescu Th., Andrei V., Halunga-Marinescu Sp.,Răchită M.,Manciulea M.:"Blastogenic capacity of human blood lymphocytes at different ages" Abstr. Neptun,1977,24

22.Ionescu Th.,Vrăbiescu Al.:"Local effect of Gerovital H3 in the experimental ageing of the skin" Abstr.Neptun,25

23.Ionescu Th., Lenkei R., Manciulea M., Răchită M.,Andrei V.:" The autoantibodies incidence in subjects of different ages" Abstr. Neptun,25

24.Aslan A., Lenkei R.,Manciulea M., Andrei V.,Ionescu Th.:"Autoimmune phenomena in aged people correlated with Gerovital H3 and Aslavital Therapy" Abstr. Neptun,26

25.Lenkei R., Manciulea M., Răchită M.,Ionescu Th.:" Anti-albumin antibodies in aged people. Influence of Gerovital H3 and Aslavital therapy " Abstr. Neptun, 26

26. Ionescu Th.,Constantinescu E.,Răchită M.,Andrei V., Manciulea M.:" "Isoenzymes of lactatdehydrogenase in monkey kidney cell: Action of Gerovital H3" Abstr. Neptun,46

27.Vascan C.,BîrsanM.,Chira A.,Hartia L.,Staneschi D.,Ionescu Th., Păuşescu E., Chirvasie R.,Safirescu Th.:" Blood and

urina catecholamins variations with age" Abstr. Neptun,60

28. Safirescu Th., Birsan M., Chira A., Hartia L., Staneschi D., Vascan C., Ionescu Th., Păuşescu E., Chirvasie R.:"Variations of catecholaminemia and catecholaminuria under the influence of Gerovital H3 treatment"Abstr. Neptun,102

29. Manciulea M., Gheţie V., Ionescu Th.: "Variation of Fc receptor bearing spleen lymphocytes in rats of different ages following Gerovital H3 and Aslavital treatment. Abstr.Neptun, 1977,22

30. Aslan A.,Ionescu Th.,Manciulea M.,Răchită M.,Lenkei R.:"Imunoglobulinele serice corelate cu fenomene autoimune la vîrstnici"Ses. INGG, dec. 1977

31. Aslan A.,Andrei V., Manciulea M., Ionescu Th.:" Anticorpii antialbuminã la vîrstnici. Influenţa tratamentului eutrofic". Ses. INGG, dec 1977

32. Ionescu Th.:"Cromatina sexuală" Referat în cadrul tezei de doctorat, martie 1978, Inst. Fiziol. norm. şi patol.

33. Aslan A.,Hartia L.,Birsan M., SafirescuTh.,Ionescu Th.,Vascan C., Chira A., Staneschi D., Breaz S., Păuşescu E.,Chirvasie R.: "Variaţiile catecolaminemiei la vîrstnici cu hipertensiune arterială esenţială sub tratament cu Gerovital H3 şi cu alte medicamente hipotensoare" Ses. INGG.aprilie 1978

34. Aslan A., Vrăbiescu Al., Ionescu Th.:" Untersuchungen über die immunogische reaktivität des organismus unter Gerovital H3 behandlung"Abstr. 2.Wiener Symp. Exp.Gerontol.Wiena,1978,49

35. Ionescu Th.:"Ficatul şi complexulendocrin hipofizã suprarenale gonade"Referat în cadrul tezei de doctorat,spt.1978,Inst. Fiziol.norm. şi patol.

APOSTOL H. IOAN GHEORGHE
Doctor în biologie

1974 - 1978

L I S T A

PUBLICATIILOR STIINTIFICE

FIZIOLOGIE CELULARA

G.Apostol and O.D. Creutzfeldt - Crosscorrelation between the activity of septal units and hippocampal EEG during arousal. Brain Research, 1974, 67, 1, 65-75.

Valeria Popescu, Gh. Apostol şi Ursula Fierlinger - Influenţa stimulării unor zone hipotalamice asupra leucocitului bazofil. A II-a Conferinţă de biologie celulară. Rezumate. Bucureşti, 12-14 februarie 1976, pag. 48-49.

REGLAREA NEURO-HORMONALA A CONSUMULUI DE HRANA SI CRESTERII IN GREUTATE

Constanţa Matei-Vlădescu, G. Apostol, Valeria Rădăceanu-Aricescu and Elisabeta Ionescu - Ponderal modifications în chickens with hypothalamic lesions induced by L - monosodium glutamate. Revue roumaine de biologie, 1975, 20, 2, 121-129.

G.Apostol, Constanţa Matei-Vlădescu and Valeria Popescu - Effects of cerebral lateral, ventricular infusions of phloridzin on feeding and body weight în Gallus domesticus (L.). Experientia, 1977, 33, 3, 345-347.

V. Nedelniuc, Gh. Apostol, Constanţa Matei - Studiul efectelor stressante conexe perioadei postneonatale asupra sporului şi consumului de furaje la purcei. Lucrările ştiinţifice ale S.C.C.C.P. - Periş, 1977, 2, 175-186.

Constanţa Matei-Vlădescu, G. Apostol and Valeria Popescu - Reduced food intake following cerebral intraventricular infusion of glucose in Gallus domesticus (L.). Physiology and Behaviour, 1977, 19, July, 7-10.

./.

Constanţa Matei-Vlădescu, G. Apostol and Valeria Rădăceanu-Aricescu - Effects of fasting and glucose on the electrical activity of the hypothalamus in chickens. Revue roumaine de biologie, 1978, 23, 1, 79-82.

G. Apostol, Constanţa Matei-Vlădescu şi Valeria Rădăceanu-Aricescu - Efectele administrării testosteronului în primele zile după ecloziune la broileri femeli asupra consumului de hrană şi creşterii în greutate. Revue roumaine de biologie, 1978 (in press).

NEUROENDOCRINOLOGIE

G. Apostol - Bioelectrical changes in the rabbit septal nuclei after i.v. administration of adrenaline and hydrocortisone. Rev. Roum. Méd. - Endocrinol., 1978, 16, 2, 101-105.

EPIFIZA

St. M. Milcu, G. Apostol, D. Ghiea - Modificarea activităţii bioelectrice a nucleului septal lateral, hipocampului dorsal şi nucleului habenular median după administrarea extractului peptidic pineal "M-N". Rev. Roum. Méd. - Endocrinol., 1978 (in press).

RITMURILE ENDOCRINE

Grazziela Nicolau şi G. Apostol - Ritmurile circadiene ale ARN, ADN şi proteine totale din suprarenală şi tiroidă la şobolan în condiţii de întuneric continuu. Comunicare la Sesiunea anuală a Institutului de Endocrinologie "C.I. Parhon", 1978.

Grazziele Nicolau şi G. Apostol - Ritmurile circadiene ale ARN, ADN şi proteine totale din testicul la şobolan în condiţii de întuneric continuu. Comunicare la Sesiunea anuală a Institutului de Endocrinologie "C.I.Parhon", 1978.

Grazziela Nicolau, G. Apostol şi acad. St. M. Milcu - Ritmurile circadiene ale ARN, ADN şi proteine totale în suprarenală şi testicul după pinealectomie. Cominicare la Sesiunea anuală a Institutului de Endocrinologie "C.I.Parhon", 1978.

Grazziela Nicolau şi G. Apostol - Ritmurile circadiene ale ARN, ADN şi proteine totale în tiroidă la 6 luni de la pinealectomie. Comunicare la Sesiunea anuală a Institutului de Endocrinologie "C.I.Parhon", 1978.

NEUROFIZIOLOGIE CELULARA

G. Apostol - A possible mechanism of hippocampal tonus regulation during arousal. Comunicare la Sesiunea ştiinţifică a ICEBIOL, 1976.