

C. RĂDULESCU-CODIN

2/15299

MUSCELUL NOSTRU



Lămuriri asupra rostului și cuprinsului monografiei
județului și a celei 63 de comune.

Cu hărți, vederi, figuri și arii populare



EDITURA LIBRĂRIEI ȘI MAGAZINULUI UNIVERSAL IOAN N. STAIU
CÂMPULUNG — MUSCEL



BIBLIOTECA CENTRALĂ
UNIVERSITARA
București

Cota III 403308

Inventar 201060

C. RADULESCU-CODIN

§ §

MUSCELUL NOSTRU

Lămuriri asupra rostului și cuprinsului monografiei
județului și acelor 63 de comune.

CU HĂRȚI, VEDERI, FIGURI ȘI ARII POPULARE

§ §

CÂMPULUNG

TIPOGRAFIA, LIBRĂRIA ȘI LEGĂTORIA DE CĂRȚI GHEORGHE N. VLĂDESCU

STRADA MATEI BASARAB ȘI PIATA RECALA

1922

DE ACELAȘ, lucrări apărute

Literatura și etnografie :

- Din Muscel, cântece populare*, cu o prefată de G. Coșbuc, 1896.
Cântece și descântece, în „Materialuri folcloristice” editate de Ministerul Instrucțiunii, 1900.
O seamă de cuvinte din Muscel, cu o introducere de Dr. Gustav Weigand, 1901.
Dafii, snoave și povești, în colaborare, Craiova, 1903.
Comorile poporului, literatura, obiceiurile, credințele, 1906.
Sărbătorile poporului, cu obiceiurile, credințele și unele tradiții legate de ele, în colaborare, editura Academiei române, 1909.
Legende, tradiții și amintiri istorice, edit. Acad. române, 1910.
Ingerul Românului, povești și legende din popor, editura Academiei române, 1913.
Făt-frumos, povești, editura bibliotecii pentru toți, 1913.
Vine roata la știrbină, povești, snoave și legende, bibl. pentru toți, 1915.
Ghița Bondoc, schițe și povești, biblioteca „Căminul”, editura Steinberg, 1916.
Cântece din războiu, zise de flăcăi și fete, între 1914 — 1919, Câmpulung, 1919.

Educație și învățământ :

- Cuvântări pentru popor*, după programa oficială a cercurilor Culturale, Câmpulung, 1907.
Teatrul sătesc, în colaborare, Câmpulung, 1904.
Cântece voinicești și ostășești, (în colaborare), editura bibliotecii „Steaua”, 1910.
Pentru tinerime, povești, cântece și sfaturi alese, Câmpulung, 1912.
Chemarea noastră, constatări, îndrumări, dorințe, C.-Lung, 1916.
Școlăile din județul Muscel, în timpul războiului și ocupației, 1918.
„Prietenul nostru”, revistă pentru popor, anul I-VI, 1901-1916.
Geografia județului Muscel și a României, 1922.
Pentru educația națională, cu faptele celor 172 de viteji din Priboeni, căzuți în războiul pentru înfăptuirea României mari.
Datoria de astăzi, din cuvântarea ținută cu prilejul deschiderii conferințelor Corpului didactic din Muscel, în 1922.

Diverse :

- Monografia comunei Priboeni-Muscel*, după programul Ministerului de Interne, Câmpulung, 1904.
Rolul animalelor în basmele Românilor, (în colaborare), tipărit și premiat de S. P. A., în 1908.
Gazeta țărănilor (adevărații) din Muscel, tipărită în vremuri grele pentru țară, 1920—1921.

Lucrări consultate

La alcătuirea cu deamănuntul a întregii lucrări: „Muscelul nostru“
din care se publică, ca un început, lucrarea de față:

- Academia română.* Dicționarul limbii române, București.
Colecția de documente.
” *Adamescu Gh.* Istoria literaturii române, 1920.
Albina, revistă populară an. I—XX.
Aldem Dumitrescu. De prin văile Carpaților. Munții Carpați.
Din ale neamului nostru.
Alexandrescu C. Dicționarul geografic al județului Muscel, 1893.
Alimăneștianu C. Subsolul României.
Antipa Grigore. Peștii din apele României. (Academia română),
Antonăscu Teohari. Lumi vitate, studiu literar și arheologic.
1901.
Anuarul băncilor populare pe 1901—1919.
Anuarul statistic, geografic și economic al României, 1915.
Anuarul României și al capitalei București pe 1915.
Arhiva Prefecturii de Muscel.
” *Revizoratului școlar de Muscel.*
” *Tribunalului jud. Muscel.*
” *Protoieriei de Muscel.*
Arhivele statului. Documente.
Arhiva istorică, revistă de sub direcția lui B. P. Hașdeu.
Băjan I. Dumitru. Documente Câmpulungane, 1908.
” ” *Colecție de documente (manuseris în tra-*
ducere).
Bălcescu N. Istoria Românilor sub Mihai-Vodă viteazul (cu a-
daose), edit. Minerva.
Bianu Ion. Documente românești.
Bianu Dr. I. Dicționarul sănătății, Buzău.
Biserica română și cultele străine în reg. româno, 1904.
Bogdan Ion. Cronice inedite atingătoare de istoria Românilor,
1895.

- Documente și regește, privitoare la relațiile țării românești cu Brașovul și Ungaria, 1902.
- Documente slavo-romane.
- Originea voerodatului la Români (Academia română).
- Brătianu Constantin General, Lahovari și Tocilescu. Marele dictionar geografic al României, 1900.
- Buletinul comisiunii monumentelor istorice, aa. I—IV.
- Buletinul expoziției generale române din 1906.
- Calendarul „Regina Maria”, 1918.
- Calmuschi C. Geografia României, Ploești, 1897.
- Cioran Emilia. Călătoriile Patriarhului Macariei al Antehiei ș. a.
- Coleseu Vartic. Zile revoluționare.
- Colonel Teodorescu. Geografia militară a României.
- Condica sfintei mănăstiri Râncăciov.
- Constantin Radovici din Golești. Călătoriile mele.
- Convorbiri literare. Revistă, aa. I—50 (1867—1916).
- Crăiniceanu Gr. General. Istoria armatei române.
- Damé Frederic. Istoria României contemporane, 1906.
- Dare de seamă asupra învoelilor agricole.
- Delavrancea. Sultânica.
- „ Liniste.
- Densușanu Nicolae. Dacia preistorică.
- Drăghiceanu Virgil. Biserici cu averi proprii, 1913.
- „ „ Locașurile lui Constantin Brâncoveanu.
- „ „ In amintirea lui Const. Brâncoveanu, 1914.
- Dumitreșcu Marin. Istoricul a 40 biserici din România, 2 vol.
- Erbiceanu C. Viata și activitatea literară a Protosinghelului Naum Râmniceanu.
- Flacăra. Revista, dir. C. Banu.
- Figuri contemporane din România, 1915.
- Frații Tunusli. Istoria politică și geografică a țării românești, scrisă în 1774 și tipărită în 1801 (op. lui Mihai Cantacuzino).
- Gădei A. V. Monografia unei comune rurale, 1905.
- „ „ Rușii și țărănimea românească.
- Gârboviceanu P. Anuarul bisericilor din România, 1909.
- Ghibănescu C. Ispisoace și zapise, Iași, 1907.
- „ Surete și isvoade, 1908.
- Giurculescu I., prefect. Expunerea situației județului Muscol pe 1915.
- Giurescu C. Despre boeri, 1920.
- „ „ Vechimea româniei în Țara Românească și legătura lui Mihai Viteazul. (Analele Ac. Rom. Tom. XXXVII).
- „ „ Despre Rumâni. (Analele Ac. Rom. Tom. XXXVIII).
- Goangă N. Z. și Gănescu I. Indicator analitic și alfabetico al plășilor și comunelor din România.

- Gold-Haret M.* In munții Sinaiei, Rucărului și Branului, 1910.
- Grăcescu D.* Dicționarul complet al florei române, Buc. 1898.
- Haret C. Spiru.* Raport adresat M. S. Regelui, 1910.
- Hasdeu B. P.* Cuvinte din bătrâni.
- ” ” ” Istoria critică a Românilor, 1875.
- ” ” ” Etymologicum Magnum Romaniae, Tom. I—IV, 1898.
- Hurmuzache-Iorga.* Colecție de documente.
- Hepites St.* Cutremurile din România.
- ” ” ” Materiale pentru climatologia României. Repartițiunea ploii pe districte și bazine.
- Ioan C. Brătianu.* Omul și opera, 1921.
- Ionescu-Boteni I.* Satul nostru, ed. Minerva.
- ” ” ” Drumuri, biblioteca „Minerva“.
- Ionescu Gh. M.* Istoria Mitropoliei Ungro-Vlahiei, 1906.
- ” ” ” Istoria Cotrocenilor.
- Ionescu-Gion G.* Istoria Bucureștilor.
- ” ” ” Călătoriile lui Carol XII.
- Iorga N.* Geschichte des rumänischen Volkes. Gotha, 1906.
- ” ” ” Carpații în luptele Românilor, 1915.
- ” ” ” Drumuri și orașe în România.
- ” ” ” Domnii Tudor din Vlădimiri.
- ” ” ” Note critice cu privire la culegerile de documente.
- ” ” ” Inscricții din bisericile României I, II, III.
- ” ” ” Sate și mănăstiri din România, 1916.
- ” ” ” Constatări cu privire la viața agrară a Românilor, 1908.
- ” ” ” Contribuțiune la istoria învățământului în țară și în străinătate.
- ” ” ” Istoria lui Ștefan cel mare.
- ” ” ” Brașovul și România.
- ” ” ” Istoria Românilor, 1915.
- ” ” ” ” lui Mihai Viteazul pentru poporul românesc.
- ” ” ” ” bisericii române, 1908.
- ” ” ” ” Românilor cu chipuri și icoane.
- ” ” ” ” literaturii religioase a Românilor până la 1688.
- ” ” ” ” comerțului la Români.
- ” ” ” ” Studii și documente cu privire la istoria Românilor I—XII.
- ” ” ” ” Viața și domnia lui Barbu Dimitrie Știrbei.
- Kirițescu Const.* Istoria războiului pentru întregirea României, 1922.
- Lăpădatu Al.* Două cetăți românești în „Buletinul comisunii monumentelor istorice“.
- ” ” ” Monumentele noastre istorice.
- Lazăr Victor.* Creșterea în familie, 1914.
- Leon.* Istoria naturală medicală a poporului român.
- Lecca Octav G.*—Familile boierești române.
- Listele electorale.* 1916.
- Literatură și arta română,* revistă.

- Documente și rețegste, privitoare la relațiile țării românești cu Brașovul și Ungaria, 1902.
- Documente slavo-romane.
- Origina voevodatului la Români (Academia română).
- Brătianu Constantin General, Lahovari și Tociloscu. Marele dicționar geografic al României, 1900.
- Buletinul comisiunii monumentelor istorice, an. I—IV.
- Buletinul expoziției generale române din 1906.
- Calendarul „Regina Maria”, 1918.
- Calmuschi C. Geografia României, Ploesti, 1897.
- Cioran Emilia. Călătoriile Patriarhului Macariei al Antchiei ș. a.
- Colescu Vartic. Zile revoluționare.
- Colonel Teodorescu. Geografia militară a României.
- Condica sfintei mănăstiri Râncăcior.
- Constantin Radovici din Golești. Călătoriile mele.
- Convorbiri literare. Revistă, an. I—50 (1867—1916).
- Crăiniceanu Gr. General. Istoria armatei române.
- Damé Frederic. Istoria României contemporane, 1906.
- Dare de seamă asupra învoelilor agricole.
- Delavrancea. Sultânica.
- „ Liniște.
- Densusanu Nicolae. Dacia preistorică.
- Drăghiceanu Virgil. Biserica cu averi proprii, 1918.
- „ „ Locașurile lui Constantin Brâncoveanu.
- „ „ In amintirea lui Const. Brâncoveanu, 1914.
- Dumitrescu Marin. Istoricul a 40 bisericii din România, 2 vol.
- Erbiceanu C. Viața și activitatea literară a Protosinghelului Naum Râmniceanu.
- Flacăra. Revistă, dir. C. Banu.
- Figuri contemporane din România, 1915.
- Frații Tunusli. Istoria politică și geografică a țării românești, scrisă în 1774 și tipărită în 1801 (op. lui Mihai Cantacuzino).
- Gădei A. V. Monografia unei comune rurale, 1905.
- „ „ Rușii și țărâניה românească.
- Gârboviceanu P. Anuarul bisericilor din România, 1909.
- Ghibănescu C. Ispisoace și zapise, Iași, 1907.
- „ Surete și isvoade, 1908.
- Giurculescu I., prefect. Expunerea situației județului Muscel pe 1915.
- Giurescu C. Despre boeri, 1920.
- „ „ Vechimea rumâniei in Tara Românească și legătura lui Mihaiu Viteazul. (Analele Ac. Rom. Tom. XXXVII).
- „ „ Despre Rumâni. (Analele Ac. Rom. Tom. XXXVIII).
- Goangă N. Z. și Gănescu I. Indicator analitic și alfabetio al plășilor și comunelor din România.

- Gold-Haret M.* În munții Sîmbaiei, Rucărului și Branului, 1910.
- Grecescu D.* Dicționarul complet al florei române, Buc. 1898.
- Haret C. Spiru.* Raport adresat M. S. Regelui, 1910.
- Hasdeu B. P.* Cuvinte din bătrâni.
- " " " Istoria critică a Românilor, 1875.
- " " " Etymologicum Magnum Romaniae, Tom. I—IV, 1898.
- Hurmuzache-Iorga.* Colecție de documente.
- Hepites St.* Cutremururile din România.
- " " " Materiale pentru climatologia României. Repartițiunea ploii pe districte și bazine.
- Ioan C. Brătianu.* Omul și opera, 1921.
- Ionescu-Boteni I.* Satul nostru, ed. Minerva.
- " " " Drumuri, biblioteca „Minerva“.
- Ionescu Gh. M.* Istoria Mitropoliei Ungro-Vlahiei, 1906.
- " " " Istoria Cotrocenilor.
- Ionescu-Gion G.* Istoria Bucureștilor.
- " " " Călătoriile lui Carol XII.
- Iorgă N.* Geschichte des rumänischen Volkes. Gotha, 1906.
- " " " Carpații în luptele Românilor, 1915.
- " " " Drumuri și orașe în România.
- " " " Domnii Tudor din Vlădimiri.
- " " " Note critice cu privire la culegerile de documente.
- " " " Inscricțiuni din bisericile României I, II, III.
- " " " Sate și mănăstiri din România, 1916.
- " " " Constatări cu privire la viața agrară a Românilor, 1908.
- " " " Contribuțiune la istoria învățământului în țară și în străinătate.
- " " " Istoria lui Ștefan cel mare.
- " " " Brașovul și României.
- " " " Istoria Românilor, 1915.
- " " " lui Mihai Viteazul pentru poporul românesc.
- " " " bisericii române, 1908.
- " " " Românilor cu chipuri și icoane.
- " " " literaturii religioase a Românilor până la 1688.
- " " " comerțului la Români.
- " " " Studii și documente cu privire la istoria Românilor I—XII.
- " " " Viața și domnia lui Barbu Dimitrie Știrbei.
- Kiritescu Const.* Istoria războiului pentru întregirea României, 1922.
- Lăpădatu Al.* Două cetăți românești în „Buletinul comisiunii monumentelor istorice“.
- " " " Monumentele noastre istorice.
- Lazăr Victor.* Creșterea în familie, 1914.
- Leon.* Istoria naturală medicală a poporului român.
- Lecca Octav G.*—Familii boierești române.
- Listele electorale.* 1916.
- Literatură și arta română,* revistă.

- Lui Spiru C. Haret, la 60 ani.
 Lungianu Mihail. In sărbători.
 Marienescu At. M. Negru-Vodă și epoca lui.
 " " " Dinastia lui Radu-Negru-Vodă in Ungro-
 Vlahia și Dinastia Basarabilor.
 Mehedinti S. România fizică, 1903.
 " " Schiță geografică.
 " " Către noua generație.
 " " Oameni dela munte.
 Miron Costin. Revistă de cercetări și mărturii istorice, sub di-
 recția lui Tudor Pamfile.
 Mugur G. D. Sfaturi și îndemnuri in „Lamura“ revista Fon-
 dației „Principele Carol“.
 Muscelul. Revistă bilunară, 1915.
 Nanu D. Poezii.
 Năsturel General P. V. Studii publicate in revista de istorie,
 arheologie și filologie și in „Albina“.
 Nicoleanu N. Poezii.
 Nicolescu Ilie. Familia Goleștilor.
 Nicolaescu-Bugheanu I. Câmpulungul, in „Prietenul nostru“,
 1912.
 Nicolaescu Stoica. Documente Slavo-române.
 Olănescu C. D. Participarea României la expoziția din Paris,
 1900.
 Onciu D. Din Istoria României (Ed. Socec)
 " " Originile principatelor române.
 Pamfile Tudor. Povestea lumii de demult (Acad. Română).
 Panțu C. Zaharia. Plantele cunoscute de poporul român.
 Popescu-Voitești I. Dr. Contribuțiune la studiul geologic și
 paleontologic al regiunii Muscelului
 între Dâmbovița și Olt, 1909.
 " " Mine și cariere.
 Popovici Hateg. Studii geologice.
 „Prietenul nostru“. Revistă pentru popor, an. I—VI.
 Pușcariu I. Cetatea Neamtului dela Podul Dâmboviței in Muscel.
 Munții Tâmaș și Tămășel. (Ac. rom.).
 Rădulescu-Codin C. Legende, tradiții și amintiri istorice, 1909.
 " " " Din Muscel, cântece poporane, 1896.
 " " " Ingerul Românului, povești și legende, 1913.
 " " " Sărbătorile poporului, 1909.
 " " " Monografia comunei Priboeni-Muscel, 1904.
 " " " Chemarea noastră, 1916.
 " " " Școalele din județul Muscel, in timpul răz-
 boiului și ocupației, 1918.
 " " " Cântece din războiu, 1919.
 " " " Geografia județului Muscel, 1922.

Revista de istorie, archeologie și filologie, an. I—XV, director Em. Crețulescu.

Revista istorică. Director N. Iorga.

Sămănătorul, revistă, an. I—XII-lea.

Samurcaș-Szigara. Studii.

Sapealiu G., profesor. Colecție de documente.

Scraba G. D. Starea socială a țaranului, 1907.

Simionescu I. Dr. Geologia României.

Studii geologice și paleontologice din Carpații sudici.

I. Studii geologice asupra bazinului Dâmbovicioarei.

II. Fauna neocomiană din bazinul Dâmbovicioarei.

Fauna calloviană din Valea Lupului (Rucăr).

Sinișteanu A. B. Activitatea revizorilor școlari în 1906.

Slavici Ioan. Din bătrâni.

Stănescu D. Viața religioasă la Români, 1906.

Statistica științurilor de carte pe 1912.

Stefănescu Grigore. Geologia.

Considerațiunii geologice asupra albiei Dâmbovitei.

Sturdza D. A. Memoriu asupra numismaticii românești.

" " " La morminte de eroi.

" " " și *Colescu Vartie*. Acte și documente privitoare la istoria renașterii României.

S. T. R. Secția Muscel. Câmpulungul cu împrejurimile.

Din carnetul de turist al Regelui Carol I.

Teodosiu Gr. și C. Alexandrescu. Geografia jud. Muscel.

Tocilescu Grigore. Mănăstirea Argeșului.

" " Istoria Românilor.

" " Raportul asupra câtorva mănăstiri, schituri și biserici.

Urechia A. V. Istoria Românilor.

" " " Istoria școalelor.

" " " Notițe despre Slobozia.

" " " O statistică a țării românești în 1820.

Vlahuță Alexandru. Din trecutul nostru.

România Pitorească, ed. Alcalay.

Viața românească. Revistă.

Xenopol A. D. Istoria Românilor din Dacia Traiană I—XII.

" " " Nicolae Crețulescu, viața și opera sa, 1915.

Zane Ionescu D. Studii și lucrări cu privire la economia noastră forestieră, 1904.

Zane Iuliu A. Proverbele Românilor I—IX.

Pentru „Muscelul nostru“

În anul 1903, neuitatul Vasile Lascăr, în dorința de a se cunoaște, cu amănuntul, toată starea din trecut a satelor noastre, întinderea, populațiunea, bogăția pământului și întreaga viață și manifestare a poporului, a cerut tuturor iubitorilor de neam, să alcătuiască *monografii ale comunelor* din țară. Aceasta o făcea, poate, și cu gândul că, odată cunoscută, din monografii, starea tuturor satelor, se vor găsi oameni cari să strângă în volume, pe județe, lucrările, alcătuiind, atunci, monografiile districtelor și apoi a țării.

N'a avut însă rezultatul dorit apelul acela: că au apărut abia câteva monografii cu privire la unele comune și, astăzi — în afară de acele apărute după 1903 și în afară de dicționarele geografice, unele prea sărace — ale unor județe¹⁾ și de „Marele dicționar geografic al României²⁾, incomplect, tipărit în 1900, nu vedem lucrările cari să ne arăte că dorința fostului Ministru de Interne a fost îndeplinită.³⁾

Deaceia o lucrare asupra întregului Muscel și a satelor ce-l alcătuesc, eu am socotit-o de mare trebuință:

1) Tipărite între 1890—1900.

2) Brătianu C-tin General, Lahovari și Tocilescu — Marele dicționar geografic al României 1900.

3) În Ardeal, s'a tipărit, în 1915, o lucrare de mare însemnătate, datorită D-lui Victor Păcălă: *Monografia satului Rășinaru*, premiată de Academia română. Idealul ar fi ca, pentru fiecare comună din România mare, să se întocmească monografii la fel cu aceia a Rășinarilor.

a) Pentru cercetătorii trecutului nostru și ai vieții sufletești a poporului.

b) Pentru învățăturile ce se desprind din studiu trecutului și al vieții neamului nostru.

c) Pentru folosul sătenilor, orașenilor și a tuturor apostolilor dela sate, cari simt nevoia de a cunoaște întregul rost al județului și comunelor.

d) Pentru a reînvia partea frumoasă și aducătoare de cinste și bogăție din trecutul nostru și a o dezvolta în popor.

e) Pentru a face să fie cinstite cum trebuie: monumentele vechi, comorile, limba și datinile frumoase și a ține trează, în popor, conștiința națională, cum și dragostea de școală și biserică și simțământul patriotic.

E mare păcat că, uneori, chiar noi învățătorii, nu ne cunoaștem bine: nici satul în care ne facem apostolatul; nici trecutul cu istoricul și legendele lui, nici dealurile, văile și numirile lor—unele prezentând interes istoric—și nici bogăția pământului și a celor cari-l locuiesc; nici comorile de limbă și gândire și nici pe aceia cari, în adevăr, au dovedit, cu fapte, patriotismul lor.

Învățăm numiri de orașe și sate și localități de peste mări și țări și nu cunoaștem bine locurile din satele noastre, că—rușine mi-i, dar de ce n'as spune-o?—au venit streinii pe poteci pe cari numai ei le știau—cu prilejul războiului—și ne întrebau de drumuri, de văi și dealuri al caror nume tot ei îl aflaseră; iar noi, afară de unii bătrâni sau de copii cari colindau cu vitele, nu le cunoșteam, deși erau, uneori, de mare însemnătate strategică sau chiar istorică, și deși erau situate în satele noastre la o palmă de loc!

Și, cum dela 1893 când a apărut un dicționar geografic¹⁾, multe s'au schimbat, și multe cercetări și descoperiri s'au făcut,—am început, încă din 1908, să lucrez la o monografie a întregului județ Muscel și a comunelor ce-l alcătuiesc și, cercetând din sat în sat—aceasta mai ales, timp de 6 ani cât am funcționat ca Revizor

1) C. Alexandrescu, Dicționar geografic al județului Muscel.

școlar—, apoi folosind izvoarele indicate la începutul acestei lucrări și luminile și colecțiile d-lor Gh. Șapca și D. Băjan, cum și comunicările unor modești și harnici învățători¹⁾ am alcătuit lucrarea „Muscelul nostru” din care acum se tipărește, ca început, abia acest volum (deser. com. Corbi):

In acea lucrare, arăt:

Trecutul istoric și legendele Muscelului. Vorbesc despre mărturiile că unele locuri sălbatice de azi au servit, cândva, omului trăitor în caverne, atras spre închinare, în aceste locuri, de măreția spectacolului—și de mărturiile că multe colțuri ale județului nostru au fost sălașuri omenesti — chiar din acele vremuri depărtate când omul nu cunoștea nici fierul, când nu știa să scrie și nu se gândia să însemneze undeva întâmplările principale din viața sa. Vorbesc despre urmele stăpânirii romane: castrele dela Schitu-Golești (Jidova)²⁾ și Rucăr, valul roman, ș. a. cu legendele despre Iorgovan, Novac și împăratul Galeriu, rămas în legendele noastre «Ler împărat» și «Domnul de rouă»; despre vremurile na-

¹⁾ I. Dobrin și A. Strafaloea (Albești), G. Dragomirescu (Bughea de sus), Paula Bungeșcu (Bughea de jos), N. Catrinescu, *If. Catrinescu* și *Pr. I. Răntăscu* (Dragoslavele), N. Popescu-Schiave și N. Catana (Lerești), *I. G. Nicolaescu*, I. Voiculescu și Gh. Ionescu (Mătau), *N. Bratu*, V. Busniocescu și I. Georgescu (Nămăești), I. Macedonescu, Tilia Machedon și Eliza Durdunescu (Rucăr), *C. Geantă*, C. Runcescu și C. Petrescu (Stoenești), Sp. Vințulescu și Constanta Robescu (Hârțiești), I. Giuglan și Eliza Munteanu (Pucheni), *Anton Constantinescu* (Vulturești), C. Focănescu (Băjești), Al. Manu, I. N. Diaconescu și *I. Bănăteanu* (Godeni), *Pr. I. Andreescu*, N. Andreescu, N. Stănescu, Victoria Polexe și Stoica Stănescu (Schitu-Golești), G. Nătescu (Mihăești), I. Nătescu (Valea-Popii), *I. Mihalcea* (Berevoești), *St. Minculescu*, I. Răduțoiu, D. Stanciu și *C. I. Andreescu* (Corbi), *N. Eufiorescu*, (Cosești), N. Nicolescu (prin fiul d-sale seminarist Dărmănești), *M. Moisescu*, *G. N. Șușala*, Maria Hianu, Maria Hera, *Dragonir Hera Anton* și N. Hănescu, (Domnești), Preotul I. Bucurescu (Jupânești), G. Burlănescu și I. Arnăuțoiu (Nucșoara), I. Ionescu și I. L. Nica (Bădești-Pietrosani), *I. P. Serbănescu*, (Leicești-Retevoești), *Măcenie Comăndășescu* și G. Moisescu (Stănești), Mihai Ionescu deced. (Davidesti), N. Părvulescu deced. și *G. Velicescu* (Golești), N. N. Popescu (Purcăreni), I. Robea (Racovița), C. N. Meculescu (Stefănești), *Eliza Popescu* (Valea-Mare), I. Marinescu (Beleți), *Pr. Ilie N. Popescu* și *Pr. Din. Ioan* (Dobrești), *Carolina Zamfirescu* (Glâmbocel), P. Gomoiu (Gorgan), I. Diaconescu și I. Chiribelea (Leordeni), Gr. P. Musat și Gr. Boștenaru (Râncăciuv), N. Vălimăreanu deced. (Tigănești), C. Alexandrescu (Tg. Cărcinov), I. Ghilencea (Vrănești) *N. I. Ghinescu* și I. Stănculescu *Jugur*, *Maria C. Georgescu* astăzi Maria Aurelian Mareș (Valea-Popii) și C. Enăchescu (Cătăteni).

²⁾ Zidit spre a păzi drumul roman ce venia dela Dunăre (dela Turnu-Măgurele) și, prin Roșiori, Pitești, Jidova, Câmpulung și Bran, mergea în Transilvania.

vălirilor barbare și despre primele începuturi de sate și orașe, atunci când», în toată țara românească și lângă o apă și lângă alta, erau sate stătătoare și stâne schimbătoare — sate ce se ascund în văile păzite ce nu se văd...

«Ele aveau o bisericuță de lemn și un popă care știa ce este o carte și învățase să citească și, uneori, chiar să scrie și un scaun de judecată pentru pământ, moșteniri mai ales, căci, în alte împrejurări, pedeapsa hoțului știa s'o dea păgubașul; pedeapsa ucigașului o săvârșiau rudele mortului¹⁾; despre locurile și amintirile legate de primele noastre încercări de a ne organiza ca stat independent, de atunci când primejdia „se putea înlătura mai bărbătește decât prin fugă²⁾”; de atunci de când peste multe sate ale cnezilor se întindea schiptrul de pace, sabia ocrotitoare și călăuză a voevodului” — de prin secolul XIII când Românii începeau a se strânge și a-și da seama de puterea pe care o câștigă astfel³⁾).

Vorbesc de timpurile când „Ungurii trecuseră întâiu de această parte a Carpaților, pela 1200, botezând Cumani, întemeind cetăți și aducând coloniști” mai ales Sași, încă decând ei chemaseră în țara de peste munți pe *cavalerii teutoni*, călugări înarmați, și se întemeiaseră orașe în marginile muntelui⁴⁾; despre trecutul de atunci al Muscelului și al capitalei sale, întemeiată, ca oraș,⁵⁾ cum arătarăm, de cavalerii pe care regele unguresc îi

1) N. Iorga, *Istoria lui Ștefan cel mare*, p. 13 și urmare: Județul acesta îl ținea bătrânul jude, cinsit, uneori, pretutindeni, cu titlul de *cnez*, domn.

2) N. Iorga, *Istoria lui Ștefan cel mare* o. c. „Satele dela munte grămădian bolnavi cari trebuiau să cadă, în strașnică grindină, asupra năvălitorului; cei din cedri tăiau bătrâni stejari, întinându-i numai în coajă, iar cei mai puțin apărați din oamenii țării, din țărani, luau în mâini coarele cari secerau picioarele cailor, măciucile cari turteau țeastă flarelor și, cu atât mai bine, a vânătorilor de pământ străin și arcurile cari făceau să sboare stoluri ucigătoare de săgeți învinzate. În asemenea încercări, juzii mergeau în frunte la judecata lui Dumnezeu.

3) *Ibidem*: „Voievodul ridica dijma dela cei apărați de dânsul; își avea cetatea în locuri bine asigurate; își ținea diacul de slavonește care-i scria cărți pecetluite și împodobite în limba învățată a timpului; avea legături cu streinătatea care-i știa de nume. Din acești voievozi se desfac „domnii de mai târziu ai pământului nostru”.

4) *Ibidem*: „din cari cele mai vechi *Câmpulungul* și *Baia*. Ele aveau case și biserici de piatră, șanțuri de acărare, drepturi și scutiri din partea regelui și o cărmuire deosebită prin șoltazi, voiti sau județi, pe lângă care judecau părării sau jurații.

5) Mai înainte, aflându-se aci un sat românesc.

cheină din pământul sfânt și-i așează în țara Bârsei, în Transilvania, la 1211, până când Cumanii, așezați în țara dintre Olt, Dunăre și Carpați, intrau ca la ei acasă, prin trecătorile munților, în deosebi printr'a Buzăului și prin cea dela Rucăr și Dragoslavele, drumul de azi al Branului¹⁾; despre căpetenia (maestrul) cavalerilor Dietrich care-și pusese în gând să întemeieze aci o țară catolică și germană, uitând de credința ce o jurase regelui Ungariei, și despre cearta între ei și rege care-i izgonește de aici, la începutul secolului XIII; despre năvălirea Tatarilor, cărora Regele voiește să se împotrivescă prin alți cavaleri (Ioaniții)²⁾ cărora le dă toată Cumania, afară de țara lui *Seneslau* din neamul căruia s'au ridicat acei Basarabi cari au unit sub mâna lor toată țara românească.

Vorbesc despre cărmuirea din primele începuturi a Câmpulungului care a continuat a avea locuitori Nemți și Unguri catolici, cu drepturile cetățenești ale orașelor din alte părți ale României, Ungariei și Poloniei—aceasta dovedindu-se și prin piatra de mormânt a unui fruntaș *Comes Laurentius*, mort în 1300, la Câmpulung. Vorbesc despre vremurile când județul nostru era mai întins spre Nord, întinzându-se până la Bran³⁾ și despre vremurile când—in sec. XV și XVI, întinderea Muscelului era mai restrânsă decât azi—atunci când coprindea o șuviță de pământ, în lungimea limitelor actuale spre Răsărit, iar spre Apus, în apropierea Râului Doamnei, atingea marginea *Pădureților*, un alt județ care,

¹⁾ Cavalerii teutoni își luaseră însărcinarea de a pune capăt năvălirilor cumane și de a cuceri țara dintre Carpați și Dunăre, aducând la religia creștină-catolică pe Cumani și pe Românii ortodoxi—și au făcut cetăți de lemn dintre care e și Câmpulungul; iar Ungurii, Săcuii și Românii, scăpați de jafurile dușmanilor, s'au înmulțit și s'au îmbogățit, la adăpostul acestor soldați cari își închinaseră viața în slujba crucii și a Maicii Domnului. Regele, în 1222, ca mulțumită pentru isprăvile făcute, le-a dat voie să ducă cetăți de piatră și una din ele a fost, de bună seamă, la Câmpulung, și au durat și o mănăstire închinată Maicii Domnului, al cărei nume *Cloașter* s'a păstrat până în ziua de azi. La adăpostul cetății, s'au adunat negustori și meseriași Nemți, Unguri și Români—dându-se voie cavalerilor, cărora n'a putut rezista poporul, țure rătăcitor Cumanii—să se întindă și să supună țara dela munți până la Siret (după d. Iorga: *Geschichte des rumänischen Volkes*, vol. I).

²⁾ Nici Ioaniții n'au prins rădăcini pe-aci.

³⁾ D. Băjan. *Documente Câmpalungene*, 1908.

cași Săcueni și Gilortul, a dispărut cu desăvârșire, chiar ca nume, lăsând doar o palidă amintire în documente— și de vremurile când, de aici, a pornit „descălecatul“, când primii domni au durat cea mai veche biserică zidită din piatră „Mănăstirea Negru-Vodă“—sau, de cele de mai târziu când județul Padureților se găsește fuzionat la Muscel, lucru dovedit din numeroase diplome.

Arăt trecutul istoric, destul de interesant, și viața sbuciumată a Muscelului, pe pământul său fiind multe lupte și, mai ales pela punctul Bran, atâtea năvăliri de oști străine, cari au venit, uneori, în ajutor dar, mai ales „au venit și în țara noastră de-au cerut pământ și apă“; sau treceri de aici, de oaste, care să cucerească și să pedepsească pe năvălitori ¹⁾ și despre fctățile istorice: Orăția și Negru-vodă, cunoscută și sub numele de „Cetatea Dâmboviței“,—unde, se spune, a fost reședința voievozilor, pecând județele Dâmbovița și Muscel erau unite.

Vorbesc despre vremurile când locuitorii din satele plăeștești: Nucșoara, Godeni, Pucheni, Bădeni, dedeau zapise că „vor păzi și vor strejui drumul și potecile din

1) După d. Iorga: *Carpații în luptele dintre Români și Unguri*.

Năvala lui Carol Robert, dela 1330—cea dintâi trecere a Carpaților—când oastea ungurească e distrusă cu săgeți și bolovani rostogoliți, iar regele își pierde chiar pecetea la Posadă—luern ce-l face mai târziu să construiască cetatea Türgsburg; bătălia suforită în 1395, dela Vlad-Vodă „în munții Muscelului“ de Sigismund care „dădea un act de lângă satul ce se zice Cămpulung“; trecerea, pe aici, în 1396, a lui Șibor voevodul Ardealului, cu oaste împotriva lui Vlad și în ajutorul lui Mircea care și căpăta domnia; trecerea în Ardeal, a Turcilor, după fugarii rămași în urma luptei dintre armata lui Mihail, alături cu a voevodului Ardealului și Dan, susținut de Turci; trecerea la 1427, în Muscel și chiar în Cămpulung—unde dă mai multe acte—a Crainului Sigismund, în ajutorul lui Dan și împotriva Turcilor, cari aduceau pe Radu-Vodă Pleșuvul; trecerea—in 1438 se pare—a Turcilor, în Ardeal, după moartea lui Sigismund, făcând-se, sub conducerea lui Murad însuși „cea dintâi trecere a Carpaților, în stil mare“.

Pe aci, luptele între Ioan Corvin de Huniady, apărătorul Român al Ungariei, și Turci cari au fost zdrobiți, mai ales de Vlad Dracul care sări asupra lor, prin munți înalți și nestrăbătuti cei slujeau de cetate; expediția—se pare—a lui Șehabedin boglerbegul Rumeliei—care, la înapoiere, e bătut, de Vlad și Huniady; venirea în țara noastră, în 1445, a lui Huniady, în întâmpinarea Cruciștilor—așteptat fiind de Vlad al Munteniei, și a doua venire în 1446, a lui Huniady; trecerea în Ardeal, în 1459 și 1460, a lui Vlad Tepeș, spre a pedepsi pe aceia care-i adăposteau rivali; năvălirea, în 1476, a voevodului Ardealului, Ștefan Batory, în ajutorul lui Tepeș.

Pe aci, venirea în 1522, după stăruințele lui Radu dela Afumați, a lui Ioan Zapolia, împotriva Turcilor și, în Ardeal, tot pe aci merg, după distrugerea dela Mohacs a Ungariei (1526) cele mai multe din năvălirile românești: în 1529

plaiul lor foarte cu priveghere și când se va pricinui orice întâmplare împotriva orânduelilor țării și a mărginii, să aibă a da scamă“ și apoi de vremurile când cei din apropierea vămii se plâneau: „cu totul ne-am stins în vremea răzvrătirei... și ne-am topit din fața pământului, aflându-ne la cheia Mării Tale: când Arvații ne rupeau, când oastea turcească ne pârjolia, care mulți din sătenii noștri s’au și tăiat de oșteni și am rămas topiți ca vai de noi“; despre vremurile când, sub ascultarea schilei și vămii dela Rucăr și Dragoslavele, mai erau încă 12 sate“); despre alte lupte date pe pământul nostru „la Apa Argeșelului“ și la Rucăr cu Turcii, de Radu dela Afumați, în sec. XVI și, mai târziu, împrejurul Goleștilor, în sec. XVIII; despre întâmplările, în legătură cu așezământul lui Mihai-Vodă Viteazul care a stăpânit Rucărul; despre timpurile când Muscelul a servit drept azil al locuitorilor câmpeni, în vremuri de invazie, cum și de faptul că, grație trecătorii Bran, s’au stabilit pe aci, de timpuriu, încă dela începutul sec. XIV, legături comerciale cu Ardealul.

Lădat, comandantul Muntenilor care asediază Branul și o altă năvălire în 1539; trecerea însărcinatului lui Soliman, Ludovic Gritti care se dădea drept „gubernatorul Ungariei“; trecerea, în 1541, a lui Radu Paisie în Ardeal „să-și întâlnească vecinul sub zidurile Făgărașului, când ajută pe Petru Rareș, care prinse pe Ștefan Maillat și-l trimise la Poartă; năvălirea în Ardeal a lui Mircea Ciobanu, la 1550; năvălirea Muntenilor în Țara Barsei și, apoi, a lui Pătrașcu Vodă care ia parte la expediția lui Lăpușneanu din 1556, când, din ordinul Turcilor, așază în Cluj pe regina Isabela, răduva lui Zapolia și pe fiul său Ioan Sigismând și tot pe aci—se pare—ultima năvălire în Ardeal a lui Alexandru Vodă; pe aici, venirea, în 1595, a lui Sigismând Batory, în ajutorul lui Mihai; trecerea, în 1603, a oștilor lui Radu Șerban, împotriva lui Moise Székely pe care Radu, în marginea Brașovului, îl bate cu desăvârșire și-l lasă mort, pe câmpul de luptă“; năvălirea, pe aici și prin alte părți a cetelor lui Gabriei Batory, prădând, unde erau, mănăstiri bogate, desgropând morți, furând coperșurile de plumb ale sfințelor locașuri, ucizând, cu grămada, pe țărani, tăind păntecele și sânurile femeilor, prinzând pruncii în săbii și sulite“... dar tot pela Bran se întorcea biruitor Radu Șerban, în 1611, după ce se răsbunase pe regele Ungurilor lui Batory, prăpdându-i oastea, și în 1613, după ce fu răpus Gabriel Batory.

Pe aici s’au făcut primele *tranzee*, în munți, încă de pe timpul lui Const. Basarab, ca să împiedice calea lui Gheorghe II Racotzi; pe aici năvala în Ardeal a Muntenilor lui Mihnea cu Turcii împotriva lui Racozy cel tânăr (1653); trecerea în Ardeal, în 1690, a Turcilor care aduc pe Emeric Tököly, rege ungurescu de partid, ca să-l așeze ca domn în Ardeal, luând parte și Brâncoveanu, când se câștigă biruința dela Zărnești; trecerea la noi a catanelor împărătești, în timpul războiului austro-turc și, tot pe aci, atâtea și atâtea și... ultimele năvăliri cu prilejul războiului celui mare.

2) Nucșoara, Corbi, Corbișori, Slănicul, Berevoești, Brătiani, Albești, Le-
rești, Nămăești, Stoenști, Bădeni și Cotinești.

— 0001182



Grupul de muniți compus din Paltinul, Capua, Vârful Apșașului, Băiosu, Fuda, Podu Giurgintului, Moldoveanu, Galbena. La stânga se văd cele două vărfuri din tuci ale Moldoveanului. Dacă ultima măsurătoare a Statului Major, Cloaca Moldoveanului, e cel mai înalt vârf din munții vechiului regat.

Supliment la : «Musceni nostri» de C. Eddulescu-Codrin



Majesta'tea Sa Regina Maria cu A. S. R. Principesa pe Râușor

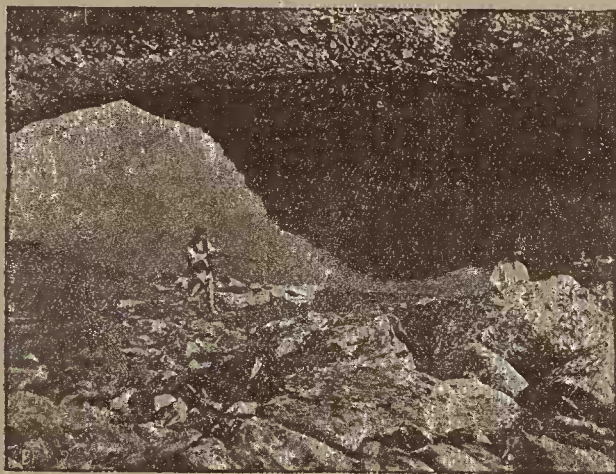

Lacul Ezerul cu vârful Ezerul reflectat în lac

Supliment la: «Muscelul nostru» de C. Rădulescu-Codin



Urcarea spre Piatra Craiului

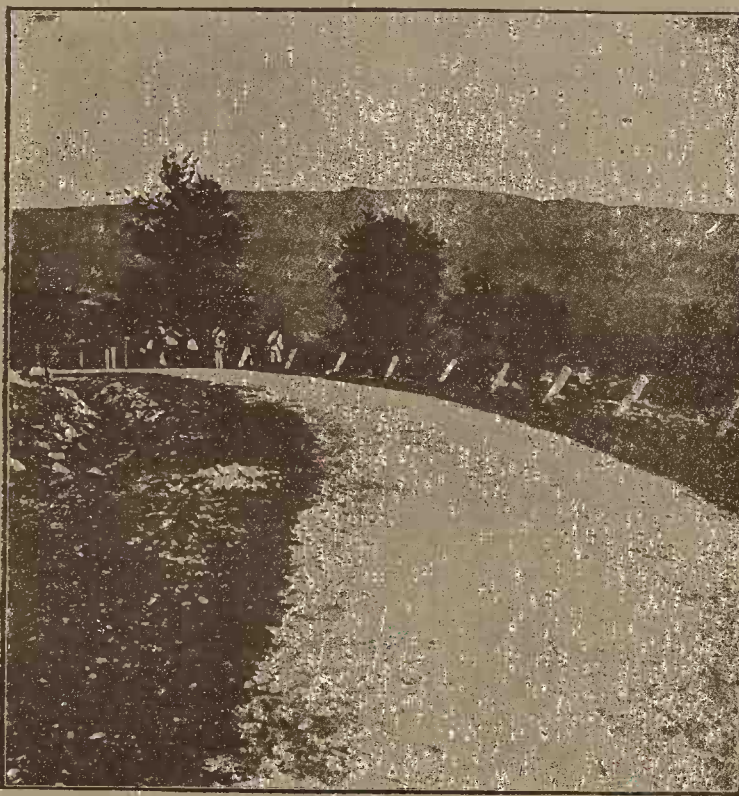

Șoseaua națională dela fosta vamă Giuvalea spre Bran. In față masivul Piatra Craiului

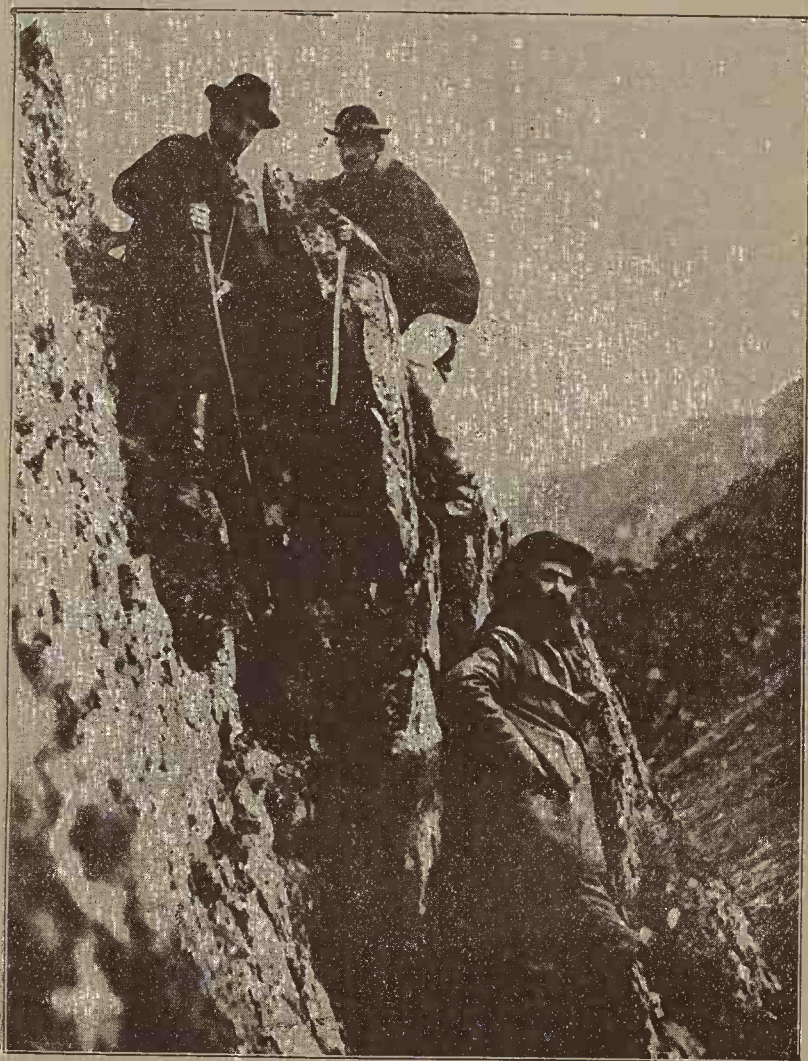

Unul din vârfurile muntelui Arpașul pe versantul Transilvaniei

Supliment la: „Muscelul nostru” de C. Rădulescu-Codin

Vorbesc de evenimentele cari au determinat, încă de pela începutul secolului XVII — pe mulți locuitori câmpeni, nemaiputând suferi jafurile slugilor domnești, să emigreze în munții Muscelului, de unde, după mari stăruințe și porunci strașnice, numai o parte s'a mai înapoiat, iar restul a rămas la noi: despre refugiul în munți, al boerilor dela câmp — la 1770 — și despre venirea — la începutul sec. XIX — a unui mare număr de Olteni și Ardeleni cari s'au așezat pe moșia orașului Câmpulung, ca locuitori clăcași — devenind moșneni, cu timpul; despre întâmplările dela 1821, când Muscelul a fost ocupat militărește de Ipsilante și despre, «bietul Tudorin săracul» prins și pornit la moarte de pe pământul Muscelului.

Arăt cum Muscelul a fost vizitat, pe vremuri, de mulți cercetatori și, — mai ales pela jumătatea secolului XVII — de Patriarhul Macarie al Antiohiei, însoțit de învățatul Paul de Alep; vorbește despre trecerea prin Muscel, în 1712, a lui Carol XII regele Suediei, după bătălia dela Pultava și arăt apoi Muscelul ca leagăn al renașterii și redeşeptării noastre naționale, aici trăind și lucrând pentru luminarea, liberarea și înălțarea poporului și a țării, atâția mari patrioți: Goleștii, Brătienii, Crețuleștii, Negulicii, Rudenii, Rucăreunii, Aricescu, ș. a.

Vorbesc despre luptele din urmă, și înaintarea, pas cu pas, pe pământul nostru, a dușmanului; despre suferințele îndurate de locuitorii Muscelului, asupra cărui s'a pornit mai cu furie cotropitorul :

Nu știu, Doamne, ce-o să fie
Sus la munte : vijelie,
Vijelie și furtună,

Nori de pe culme s'adună !
Nu e nor venit din zări
Ci-s puteri din patru țări:
Umblă să ne ocolească
Țara să ne-o cetropească !

și despre eroismul regimentului de Muscel 70 și patriotismul și curajul unui prefect — cari au creiat „Regiunea Dragoșlavele“.

Vorbesc despre vechile mănăstiri și bisericii — Câmpulungul păstrând pe cea mai veche mănăstire zidită din



piatră, cu inscripția slavonă cea mai veche cunoscută în România, pe o piatră mormântală din 1364 și păstrând pe cea mai veche inscripție latină săpată în piatră din 1300—arătând și urmele altora dărâmate—toate fiind mărturii ale unui trecut măreț; despre primele începuturi de cultură¹⁾ dela noi și despre întinderea și subîmpărțirea de mai târziu a județului Muscel²⁾.

Legendele Muscelului, cari ar forma volume întregi, își pot găsi locul în lucrarea ce am întocmit: Negru-Vodă³⁾ pe seama căruia poporul pune zidirea oricărei clădiri uriașe, a unor năstrăvănii și a mănăstirilor mai vechi: așa, Negru-Vodă a venit cu oaste multă din Făgăraș de a isgonit pe Tătari și pe Jidovi: Negru-Vodă, fugărit de Tătari, a trecut în țara ungurească: Negru-Vodă, în lupta cu Tătarii, i-a înecat prin ajutorul zidului și podului de piei de bivol, făcut de-a curmezișul Dâmboviței: Negru-Vodă, a stat herghelegiu la craiul de peste munți și de-acolo și-a ales un cal năstrăvan, cu care, venind la noi, aci sta în fruntea vitejilor și isgonea pe Tătari, aci sbură pe sus, ca să scape de urmărirea lor: Negru-Vodă a făcut cutare palat, cutare peșteră sau stâncă, sau biserică.

Deasemenea, legendele despre Ștefan-Vodă, a cărui faimă a trecut și la noi și despre alți voievozi: Vlad Tepeș, Mircea Ciobanul, Mihai Viteazul, Matei Basarab. ș. a.: iar dealurile și munții și văile și comunele și satele își au legendele lor. Din fiecare comună s'ar putea scrie volume întregi și de mare însemnătate sunt aceste comori pentru istorici, filologi, psihologi și poeți.

* * *

Am trecut, în lucrarea ce am alcătuit, toate legen-

¹⁾ Lucrările din mănăstiri, tipografii (în sec. XVII), școala domnească inf. în 1669 și alte școale mai târziu etc.

²⁾ Pe vremea când se întindea puțin și în județul Dâmbovița și când erau 6 plăși și două plainri, având câte 2 zapcii de plasă, plainrile numindu-se *scăune*, iar slujitorii plainrilor, dorobanți de plainri sau scăunași.

³⁾ Nume dat de popor celui mai de seamă sau celor mai de seamă—intru-pați într'unul—din voievozii cari, pentru întâia oară, au dus înțele să ne organizeze ca Stat independent și de temut—mai adevărat: Basarab-voevod sau fiul său Nicolae Al. Basarab.

dele și tot ce am aflat din cercetările istorice cari privesc trecutul comunelor din județ:

Câmpulungul ¹⁾ pomenit în acte vechi și cu numele de *Dălgopol*, înființat ca oraș după cercetările mai noi, de cavalerii Teutoni, la începutul secolului XIII, cum s'a arătat mai înainte. Am vorbit, pe scurt, despre așezările cumane, despre clădirile de lemn și de piatră—din care face parte și Câmpulungul—înființate de Teutoni; despre trecerea pe aci a regelui unguresc care, după izgonirea cavalerilor, a luat jurământ de credință dela Români, Unguri și Sași cari trăiseră și se desvoltaseră aici la noi, la adăpostul crucii și al cavalerilor—municipalitatea săsească din Câmpulung fiind încă în floare în secolul XVI; cu amintiri și legende despre Tătari și Jidovi și mărturii cari te fac să înțelegi cum din acest ținut a putut să plece... descălecatul, începutul unei țări ²⁾; cu urmele *Cloăsterului* ³⁾ mănăstirea ridicată de cavaleri; cu cea mai veche clădire din piatră — purtând și cea mai veche inscripție (dela noi) în limba slavonă ⁴⁾ și cu alte amintiri și mărturii ale trecutului: Biserica Domneasca clădită de Doamna Chiajna și Petru Schiopul, schitul istoric din Malu—vechiu de câteva sute de ani—, biserica Flămânda, Fundeni, Șubești, Sf. Gheorghe, Vișoiu, Marina, etc. Locuit la început de Români, Unguri și Sași, cari ar fi fost trăit mai spre sud.

Stabilit ca punct vamal, în privilegiul acordat pentru prima oară de Vladislav, Brașovenilor la 1368; cu amintire despre venirea pe aci — în mai multe rânduri — a

¹⁾ Cu mahalălele: Măreș-Apa sărată, Malu, Bughea de jos, Bughea de sus și Scheiu-Vișoiu. „Fondat, poate chiar pe timpul expansiunii dincoace de munți a cavalerilor Teutoni din Țara Bârsei“ (Al. Lepădatu). Câmpulungul avea în 1211 cetate de lemn, iar în 1217, avea aci un castru care s'ar fi întins până în poalele Gruiului, având și o cetate de piatră—dărâmate fiind apoi în 1225.

²⁾ N. Iorga, *Sate și mănăstiri* 221.

³⁾ Și cea mai veche inscripție dela noi, în limba latină, pe piatra mormântală din 1300 a contelui Laurențiu de Longo-Campo.

⁴⁾ Pe mormântul lui Nicolae Al. Basarab, în mănăstirea Negra-Vodă, la 1364.

regelui Sigismund, rămas și în cântecele noastre populare ¹⁾ :

Domnu Zecman Craiu	Cu sprinceana trasă
Silade Mihaiu	Cu geana sumeasă
Ca a lui crăiasă	
Dalbă împărăteasă	

Bogat în amintiri despre legăturile comerciale cu Brașovul, despre epoca lui Matei Basarab ²⁾ care a rezidit mănăstirea Negru-Vodă; despre trecerea pe aci a lui Cantacuzino cu Veterani, a lui Tököli Ungurul în 1689 și a lui Carol XII, regele Suediei ³⁾; despre luptele din 1737 între Nemți și Turci cari ⁴⁾ au dat, atunci, foc orașului ce „a ars cu mare groază“ și despre sforțările Câmpulungenilor de a ridica orașul din ruină; despre o nouă colonizare a orașului, la 1785 cu Ardeleni, în timpul revoluției lui Horia, Cloșca și Crișan; despre venirea din nou a Nemților, în 1788, când iarăși au ars case și biserici; despre suferințele îndurate sub domnia Fanarioților ⁵⁾ și sub revoluția din 1821; despre vremurile de înflorire — de după zaveră — ale orașului și despre privilegiile dela domni; despre cele îndurate sub ocupația rusească din 1828—1832 ⁶⁾, în care timp au venit și s'au stabilit aci mai mulți Craioveni și despre aciolarea în C-lung — în vremea revoluției din 1848 a mai multor Ardeleni ⁷⁾; despre vizitele, în 1866, ale Regelui

¹⁾ Acolo unde e vorba, în «Domn Ștefan Opris» de luptele cu Franții :

Se bat în galioane	Mult se bat urât
Mult se bat cu jale;	Și Turcoaicele
Se bat cu nisip	Bat cu fureile

și de voinicia arătată că vitejii se ia din locuri înalte și grele de străbătut :

O cealmea de Turc	Și-o foaie de tisă
Și-o mână de Franc	Tot pentru credință
	Vedea-o-aș aprinsă !

²⁾ «Dulcele și milostivul creștin» cum i-se zice pe unele din crucile ridicare împrejur.

³⁾ Care, în drumul dela Pitești la Târgsburg, a conăcit aci.

⁴⁾ Căpătând, în urmă, ajutoare.

⁵⁾ Până când republica Câmpulungului fu «o republică ca a Hârladului».

⁶⁾ Când a fost egzilat aci postal Văcărescu.

⁷⁾ Între cari și baronul Bruckental dela Sibin.

Carol I, care, mai târziu, a vrut să-și ducă reședința de vară la Câmpulung¹⁾ și despre alte mărturii și monumente ale trecutului în care Câmpulungul e așa de bogat: Crucile din 1673²⁾, 1676³⁾, 1710, 1675⁴⁾, 1615 1660⁵⁾ 1634⁶⁾ și alte cruci — unele din ele făcând mențiune despre privilegiile orașului, prevăzute în hrisoave vechi și mărturiile în acte vechi ale *obștei moșnenilor Câmpulungeni* și în alte acte din sec. XVI, XVII și XVIII⁷⁾ în cari se văd vânzări și cumpărări, limba curată și obiceiuri din timpurile prin cari a trecut Românul.

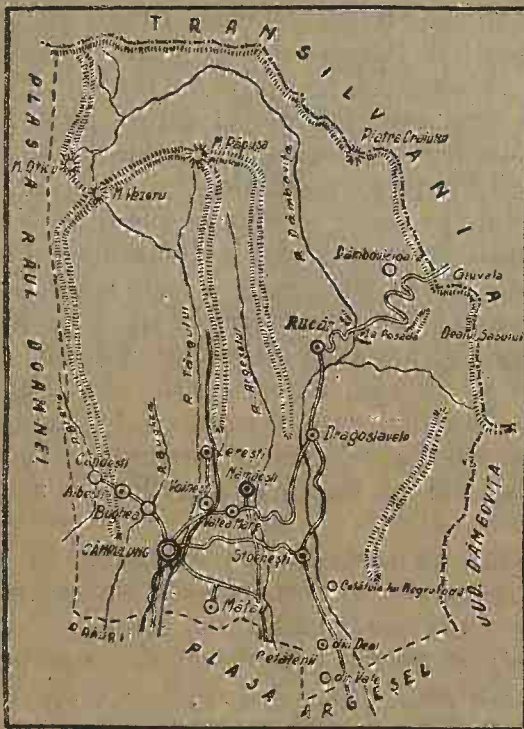

Harta plășii Dâmbovița (cliseu din geografe)

- 1) Dar, din greșala unora, a fost împiedicat.
- 2) A lui Ducea Vodă.
- 3) A pargarilor, în piață.
- 4) Din curtea bisericii Sobeia.
- 5) La casele Mihăescu.
- 6) Crucea lui Socol Cornățeanu.
- 7) din 1621, 1633, 1641, 1674, 1663, 1786.

Albești ¹⁾ vestiți pentru renumita piatră de construcție și pomeniți în hrisoave dela Neagoe-Vodă Basarab și în altele din sec. XVII, când împreună cu alte 11 sate era supus schelei Dragoșlavele — și cunoscut și din alte acte pentru pământ; cu amintiri despre Siliștea unde, după tradiție, mai înainte a fost un sat pe care l-au dărâmat Tătarii și cu legende frumoase despre întemeierea și trecutul satului Căndești: înființarea satului, Arvații, legenda apei Strigoifului.

Cetățeni ²⁾, al căror moș de tulpină e un urmaș al lui Badea, Miloș, Stoian și Cotea, situat în apropierea vestitei «cetăți a Dâmboviței» ³⁾, — menționată în documente din vechime ca loc de vamă (în sec. XV) — dintre Cetățeni și Stoenesti, împrejurul căreia poporul a plăsmuit frumoase legende despre: întemeierea satului, *Negru-Vodă*, *Colții Doamnei*, *podul de piei de bivoli*, dealurile opuse cetățuii, pe unde se vânau șoimii pe cari Domnii țării îi dădeau Porții ⁴⁾ *muntele Doamnele*, *Palatul lui Negru-Vodă*, *Colțul bisericii* ⁵⁾ — toate aceste locuri fiind legate de primele noastre încercări de a ne organiza ca stat independent, amintind de poziții ridicate de Basarab-Voevod și fiul său, ctitorul *schitului* Negru-Vodă, Nicolae Al. Basarab, care e zugrăvit înăuntru, alături cu restauratorul Radu-Negru și amintind de isprăvile săvârșite prin zidul ce servia ca stăvilar — zid dărâmat la 1890.

Cu însemnate rămășițe ale trecutului în pământul său, (arme prețioase, coifuri, zale) la *Cetate* unde a fost vizitat pe vremuri de învățați de seamă — între cari Paul de Alep și Sulzer. — Cetățenii mai sunt pomeniți în acte vechi din sec. XVII — în cari se vorbește de *rumânie* — și mai au și alte mărturii ale trecutului: o

¹⁾ Satele Albești și Căndești.

²⁾ Satele Cetățenii din vale, Cetățenii din deal și cătănel Diaconești.

³⁾ Azi *Cetățuia lui Negru-Vodă*.

⁴⁾ În „Studii și documente” ale D-lui Iorga se arată căți șoimi da, la anumite vremuri, Muscelul.

⁵⁾ V. Drăghiceanu: *Buletinul comisunii monumentelor istorice*, p. 91: „Enorma piatră cătărată pe vârful colțului bisericii aminteste de acele *pietres branlantes* din timpurile druidice.”

piatră mormântală ¹⁾ cu litere slavone—în Cetățeni din deal, unde s'a găsit și un mormânt de piatră și o întreagă armură medievală — și o altă cruce veche — cu litere slavone — trecută între monumentele publice.

Dragoslavele comună ²⁾ cunoscută de mult — pe aci intrând, prin secolul XII și XIII Cumanii după pradă, în Ardeal și Cavalerii teutoni, dincoace de Carpați — și pomenită mai înainte sub numele de *Schela* ³⁾ *Dragoslăvele* ⁴⁾ de unde, pela sfârșitul sec. XVI, au emigrat o parte din locuitori cu alții din Rucăr — din pricina evenimentelor externe—și a împilărilor suferite, în Putna, unde Rucărenii și Dragoslăvenii au pus fundamentul unei noi comunități sătești. Cu prețioase mărturii ale trecutului: șanțuri și grămezi de piatră la locul numit *Rudeanca* pe unde înainte se alegea aurul — aurarii fiind veniți din Hațeg —, cu frumoase legende privitoare la întemeierea satului și pomenit în actele cetății Brașov la 1452, cu vestii vameși și altele de mai târziu: scutiri de dări și anumite privilegii acordate de Domni — mai ales în secolul XVII ⁵⁾ cu proprietăți rescumpărate dela boierii cari încercaseră pe vremuri să-i aducă în stare de rumânie — deplina lor proprietate putând să o dovedească prin acte din sec. XVII; cu o biserică clă-

1) Fostă în frontispiciul bisericii vechi.

2) Format din satele Dragoslave, Valea-Casilor. Fundată și cătunul Lunca-Gării. Unii spun că l-a întemeiat *Dragoslav*, tatăl lui Miroslav care a dat numele unei părți din răsăritul satului Cetățeni din deal și al soției lui Bădena, întemeietorul Bădenilor; alții, că l-a întemeiat Negru-Vodă care ar fi dat aceste locuri unui viteaz al său, Dragos.

3) Jumătate din venitul vămiei Dragoslavele era al mănăstirei Câmpulung, iar cu cealaltă jumătate se subvenționa școala domnească înființată în 1669 sub Antonio Vodă.

4) Schola Dragoslavele avea sub ascultarea sa satele: Nucșoara, i Corbi, i Corbișori, i Slănicul, i Berevoești, i Brătianii, i Albești, i Lerești, Nămăești, Stoenești, Bădeni, Cotinești și mai înainte ținea când de plasa Argeșel — ca să scape de subprivegherea vătafului de plăi care le controla pichetele pe unde treceau cu obiecte felurite de exportare, oprite de guvern, când de plăiul Dâmbovița; or erau, prin brisoave, osebiți de plăiuri și plăși.

5) În numerocase brisoave. Într'unul din 7133 (1625) Febr. 8. Alexandru Vodă fiul lui Radu, pentru satul Dragoslavele, scutindul de cîrle și de fan și de mîed și de ceară și de boi și de cai domnești și de oate seacă și de opcinăși și de bani de județ și de cășerie și de gorștină de oi, de porci și de toate slujbele... pe fiecare lună câte 10 galbeni: nici să seadă, nici să crească și la vremea gorștinii oilor, să dea domnii mele câte 200 oi pe an și alta nimic. (N. Iorga—*Studii și doc.* VII, p. III, p. 23).

Sub Brâncoveanu, Dragoslavele dădea care de oaste în serviciul țării.

dită de Grigore Ghica Vodă, în 1661; cu cruci vechi în limba slavonă din sec. XVII și cu frumoase amintiri de pe vremea când o parte din săteni erau *aurari*, cu mărturii vii despre luptele din 1916—18, când vitejia Muscelenilor, a creiat regiunea *Dragoslavelor* de când au rămas aci două cimitire istorice; cu amintiri, hrisoave vechi, acte ¹⁾ și scrisori domnești în cari se oglindesc cele mai multe din expedițiile întreprinse de aici peste munți sau de acolo în țara noastră și despre trecerea pe aici, în 1712, a lui Carol XII regele Suediei.

Lereștii ²⁾ fost sub ascultarea schelei Dragoslavelor mai ales în sec. XVII; cu legende frumoase și ruina de veche biserică la „*Ròghină*”—de care poporul spune că a fost făcută de Tătari; cu ruine de cetățue, cu acte vechi din secolul XVII ³⁾ și cu amintiri din vremea ultimului război, când s'a distrus mare parte din sat, școala, biserică și primăria.

Mățau, ⁴⁾ așezat la mare înălțime deasupra Câmpulungului, pe șoseaua făcută la 1877, de armata română retrasă la munți, înainte de a intra în lupte—sat vechiu „al săracilor din orașul domniei Câmpulung” pen-

1) În numeroase acte, într'unul din 1689, fiind vorba de niște *rumânii* cari au fugit și apoi au venit din Moldova: într'altul din 1657 fiind vorba de „*chiia ot sudstvo Mus 1 Pad*”; într'altul din 1672: că „*biserica până acum nu o îngrădiți, ei stă tot desgrădită*”; în altul din 1675, fiind vorba de rândniala *antului*; în altul din 1706; „*Cărțile Vladului Părcălabu ce avea la mână lor s'au aflat rele și făcute în mesteșuguri*”; în altul din 1742: „*deci acum arzând casele de oști*”; în altul din 1749; „*dar în vremea răsmeriții cei mari după urmă, arzându-se de oști și rămânând numai zidurile*”; în altul din 1752; să ia pe an din vama Dragoslavelor unt de lemn oca șaizeci ca să fie de treaba cancelilor sfintei mănăstiri; într'unul din 1806: să aibă a păzi drumul și potecile foarte cu priveghere a nu se întâmpla cât de mică pricinuire împotriva orânduilor țării; iar într'unul din 1828; „*aceste sate sunt oșbite de satele plăeșești, fiind paza acestui plaiu sub îngrijirea numitelor sate*”.

2) Format din satele: Lereștii de Sus și Lereștii de Jos.

3) Numeroase acte, într'unul din 1672 spunându-se: „*pentru că s'au fost înfrățitu Oancea log. tatăl lui Dragomir*”.

4) Satele Mățau, Chilii, Cocenești, Suslănești, (numit la început Negurești sau Neguțești) și căt. Cătulești. Mățaul a fost așezat la început pe valea *Mățanului*, la locul numit „*Căminari*”; apoi la *Fântâna rece* unde a fost și biserică. Urme de biserică se văd și la *Hobaia*. Din primii locuitori se trag neamurile Bătculești, Tunchești, Călărași (Borogani), Lupești, Mușetești, Vișoiu, Bălălai, Bălăceni, Greci—peste ei venind alții din Ardeal (din com. *Cristian și Netofi*), ordin țară (dela Gheorghita).

trucă ¹⁾ «acel sat Mătaul de Jos... ei n'au fost în rândul țării, ei au fost de treabă și hrana săracilor și a gârbovilor și a schiopilor din orașul domniei mele din Câmpulung și să aibă a lucra la morile lor și la toate trebile ce le va trebui și la biserici ei să aibă bună pace» pentru care avea mai multe privilegii dela domni din secolul XV și XVI — primul hrisov fiind dela Vlad Dracul — sau, după alții ²⁾ Mătaul fiind azil de neputincioși: cu cruci de piatră având inscripții foarte vechi; pomenit în scrisori ³⁾ acte privitoare la Mătaul și Suslănești (ocolnița satului), cu o moșie *Stroiasca*, care ar fi avut stăpân pe Stroe Buzescu și cu amintiri despre carantina din 1831 pentru orașul Câmpulung și despre artistul muzicant Flechtemmacher care a avut locuința aici.

Nămăești ⁴⁾ cu tradiții minunate despre întemeierea satului și despre Mircea ciobănaș...

Fața lui bulgăr de caș,
Cu cămașa ca tina
Cu pielea ca zăpada,

Cu cârligul sub genuche,
Cu căciula subțioară
Săvai cu gluguța goală—și

despre Negru-Vodă, „fratele“ lui Mircea; despre mănăstirea Nămăești și vechiul schit ⁵⁾ săpat în piatră; cu legende frumoase privitoare la întemeierea Bogăteștilor de pe timpul Tătarilor, cu o biserică veche și cu atâtea mărturii cari vorbesc despre omul de bine, învățatul Constantin Alimăneșteanu, ginerele lui Dumitru Bilcescu, în casa căruia, 8 ani înainte de 1848, au stat ascunse teascurile tipografiei în care s'au tipărit cele dintâiu strigăte de redeșteptare.

¹⁾ După cum spune un act din 1639, urmând: „cum a fost iertat și în zilele altor domni... și am văzut domnia mea și cărțile de milă ale acestor săraci, cartea răposatului Petru Voevod și a fiului său Vlad Voevod și cartea lui Vladislav vv. și a ginerelui său Radu vv. și a Mircii vv. și a lui Moise vv. și cartea bătrânului răposat Alex. vv. și a nepotu-său Radului și a lui Gavril vv. și încă cartea Radului vv. din domnia II, făcută după alta cu mare blestem“.

²⁾ Frații Tunuși.

³⁾ Într-o scrisoare a lui Mircea ciobănaș către Brașoveni nind vorba de un „Dumitru din Mătaul“ care s'a jeluț că a păscut oi acolo la Brașov, la mai mulți stăpâni încă din zilele Radului voevod, când era el pribeag acolo în Brașov. . . .

⁴⁾ Satele Valea-mare, Bogătești, Moroști, Nămăești, Șelari și Valea-Rumăneștilor.

⁵⁾ Cu chiliile arse în timpul ultimului război.

Pomenit în acte vechi și făcând parte din satele „supuse schelei Dragoslavele, cu frumoase amintiri și mărturii¹⁾ privitoare la *Toplița* și despre războaiele vechi la locul numit *Valea lui Bragă*, cu cruci istorice vechi (3 în Bogătești și 5 în Valea Rumâneștilor) și pomeniți în acte din sec. XVI și XVII, Nămăeștii păstrează în ei vie, mai ales, amintirea luptelor pentru înfăptuirea României mari, de când au rămas și cântece minunate cu versuri cari amintesc eroismul vitejilor, poziția strategică a locurilor și ticăloșia Muscalilor :

Pravățu' și Mateiașu'
Alea ne-a ținut curaju'...

Bate tunu 'n Valea-Mare
Noi așteptăm ajutoare :
Dar ajutoare nu vin
Că s'au pus Rușii pe vin !

Rucăr²⁾, întinzându-se, înainte de 1429, până la Bran și fiind localitatea pe unde au venit, în veacul XIII, cavalerii teutoni, cu gândul unei durabile stăpâniri germane; pomenit în privilegiul din 1413 acordat de Mircea, Brașovenilor, și în mai multe hrisoave din secolul XIV și al XV, de când au început primele relații ale țării românești cu Brașovul — când s'ar fi numit și *Ruffa Arbor*³⁾ lângă care se stăpânia un punct strategic, cetatea Bran și menționat ca punct vamal și în privilegiul lui Ludovic I al Ungariei, cu arătarea că „în această situație se află și mai înainte vreme“, cu numeroase tradiții că, înainte de 1600, satul ar fi fost așezat pe lunca de sub Posadă și mai la nord

1) Din 1547, 1571, 1570 și din secolul XVII, într'unul din ele, dela 1648 fiind vorba de niște proprietăți din Nămăești : „săut ale coconului, ale lui *Mateiaș*“ (N. Iorga).

2) Satele Rucăr, Dămbovicioara și Podu-Dămboviței.

3) Să plătească vamă pentru mărfurile ce le vor trece în Țara românească, la *Ruffa Arbor* (în privilegiul lui Mircea — după Băjan).

sau mai la deal, unde se văd și azi ruine de case și de biserică—numită biserica *jidovească* sau *tătărească*, iar după unii cercetători, aci fiind *ruinele unui castru* (cetate) *roman*; cu o *cetate medievală* „Orății“ zisă și *Cetatea lui Negru-Vodă*¹⁾; cu amintirile năvălirilor ce au trecut pe aci și ale expedițiilor peste Carpați și cu legende și unele cercetări cari caută să dovedească că aci la Rucăr a fost primul *scaun domnesc*; cu Posada unde Carol Robert a fost strajnic bătut și a pierdut pecetea, tot aci fiind bătut, mai târziu, și puternicu Sigismund—și cu *Roghina* (ruină și loc mocirlos) unde ar fi fost și luptele lui Mircea cu Turcii²⁾.

A fost călcat, în decursul vremurilor, de multe oști streine și vizitat de mulți crai streini și voievozi de ai noștri: șederea, câțva timp, aci, a lui Vlad Țepeș în 1457, luptele lui Radu dela Afumați cu Turcii în 1521 (luând parte și Zapolia); zăbovirea, timp de o săptămână, a lui Sigismând Batory ca să-și treacă armata pe când venea în ajutorul lui Mihai; stăpănit de Mihai Viteazul și de familia sa, dar lovit greu prin *așezământul* dela 1601 care lipia pe clăcaș de proprietatea domnească și boerească³⁾; pe aci, trecerea în Ardeal a lui Mihnea-Vodă în 1658, a lui Duca Vodă în 1683, a lui Brâncoveanu⁴⁾, în 1690; cu amintiri despre refugiul, aci, al boierilor țării

1) Zidită încă înainte de 1222 de Cavalerii Teutoni, menționată de documente ca foarte puternică, acel „castrum munitissimum“ care fu mai întâi atacat de Cumani, fără să fi putut fi luat, fu apoi cucerit de regele Ungariei în 1225—când întreprinse expediția de recupare a țării Bârsei din mâinile Teutonilor—și totuși păstră funcțiunea ei strategică cu un secol mai târziu când Dragomir „castellanus de Domboyka“ (păcălabul) cetății acesteia, nimici în 1368 oastea ardeleană a regelui Ludovic I adusă împotriva lui Vlaicu-Vodă. Cetatea aceasta a ajuns sub stăpânirea rom. sub primul voevodat român și a fost dărâmată în prima jumătate a secolului XVI. La 1397 a fost asediată de Stibor voevodul Ardealului venit în ajutorul lui Mircea și împotriva lui Vlad care se închisese în cetate.

2) „La întâlnirea Iablaviței (Râșorul) cu Dâmbovița“.

3) Iată ce găsim în hrisovul lui Șerban și actul de împărțeață al Rucărenilor la 1706 (1798), prin care se împart moșnenii rucăreni: „Răscumpăratu-s-a Rucărul, cu bani gata peste tot coprinsul satului din munte, din câmp, cu pădure, cu uscat, cu tot și cu tot hotarul satului dela jupâneasa Buica și jupâneasa Hlince, fetele Doamnei Florichii“. Așezământul de care se vorbește nu e datorit lui Mihai, ci împrejurărilor grele de cari cei interesați s-au folosit, la încheierea tratatului de alianță cu Sigismund Batory.

4) Care avea oameni ai muntelui despre Rucăr și Dragoslavele, cari stiau plaiurile (cronică anonimă atribuită Ludescuului, Mag. istoric Tom. V, p. 113).

în 1770; cu cruci vechi (cum e cea din Gura Cheii) cari pomenesc de Petru-Voeă Cercel și de *legătura lui Mihai Vodă* și altele: ¹⁾ cu poteci ascunse de mare însemnătate²⁾ pentru trecere în Ungaria, cu urme și amintiri despre *Ruconium* veche cetate deasupra Rucărului, în drumul Branului; cu o altă cetățue *Piscul Turcului*³⁾ cu legende și amintiri frumoase despre *Dealul Sasului*, *Popa Sârb dela Pajură* (când cu *Arvații*), *Curmătura Roscii*, *Mănăstirea din Valea Vladului*, *Piatra lui Crai*, *Stanciul Bratu*, ș. a., cu amintirile mai noi despre arderea satului în 1916 și închiderea Rucărenilor în biserică, și luptele vitejești de când ne-au rămas și amintirile despre suferințele sătenilor în timpul războiului și ocupației germane.

Pomenit în acte numeroase, între care unele delavornicul Dobrișan fratele lui Mircea cel mare — aflate în stăpânirea sătenilor — în cărți domnești și scrisori tare interesante ca istorie, toponimie, obiceiuri din vechime și limbă frumoasă — toate icoană vie a vremurilor trecute, Rucărul mai are și hrisoave ⁴⁾ cu privilejii ⁵⁾ — din

¹⁾ Una lângă pod, la Podu-Dâmboviței, ridicată în 1711, alta la Podu-Bărnei, deasupra Orății și alta din timpul lui Antonie Vodă.

²⁾ Cunoscute mult mai bine înainte. *Frații Tunusli*: „potecile ce trec prin plaiurile țării românești în Ungaria“. *Valea Tamașului* și *Piscul Turcului* formau o trecătoare destul de însemnată unde se afla *cegha de plăieși* „despre care au cunoștință unii bătrâni“ (Băjan).

³⁾ Făcută, pe cât se pare, după nume și formă, de Turci, la 1737 când cu războiul dintre Austria și Turcia.

⁴⁾ Din sec. XVI, (foarte multe), într'unul din 1585: „cum a fost miluit Radul voevod pe jupan Radul Spătarul cu acest mai sus numit sat. (Comani) pentru *dreapta și credincioasa lui slujbă cu care a servit cu vărsare de sânge la Bran*; într'unul din 1578: „dându-i și talere 6; prefacerea hrisovului de pe slavonește“, din sec. XVII (iarăș f. multe acte), într'unul din 1623 spunându-se: ne-am tocmit pentru satul Rucărul și ne-am înfrățit, ca să fie de acum înainte doi frați și pe rumâni și pe tot venitul,; într'altul (scrisoare) din 1634: „au pus multă sânguință pentru olăcări a trece din țara ungurească în țara domniei mele și dela domnia mea în țara ungurească și a păzit muntele și marginea țării și vama domniei mele și multe însărcinări și greutăți a suferit pentru olăcări „drept care“ am iertat satul Rucăr și toate câte sunt mai sus scrise“; într'unul din 1641: „tuturor sătenilor din această plasă *Rucăr*, ca să fie în pace și slobozi de *recînditate* . . . de către Tatul Slingerul și Mareul logofăt“; într'unul din 1647: „că neau fost *români de moșie* dela legătura lui Mihai Voevod“, într'altul din 1672: „Mus (cel) i *Padu*“; într'unul din 1676 „munte piatră seacă“; într'unul din 1696 zice Const. voevod: „noi nu vrem să se risipească acel sat, fiind o scală ca aceea de este de treaba țării noastre și de folosul oamenilor din țara *dumnezeavoastră*“ din sec. XVIII într'unul din 1714; (zapisul lui Aldea megiesul „fiind ca fugit în țara ungurească; în 1716: „o să vă dan niște bătăi cari n'ăți

singure actele lor putându-se reconstitui istoria ; cu biserici vechi și urmele altor biserici și mai vechi având inscripții din 1598 ; cu Dâmbovicioara vestită și pentru peștera și defileul ei și pentru trecutul ei și pentru câte rele i-au cauzat Nemții, cari, pe lângă suferințele ce au adus Rucărului, închizând pe oameni în biserică, bombardând și arzând satul, au ars și școala și biserica din Dâmbovicioara.

Stoenesti ⁶⁾, în apropierea „Cetățuiei lui Negru-Vodă“, satele vechi din comună trăgându-se din moșii Stoian, Badea și Cotea, iar Piatra (Bădeni-ungureni), din oameni veniți din Ardeal, Slobozia, dela oamenii slobozi veniți din Transilvania și așezați pe moșia M-rei din C-lung, iar, după legende, din timpul luptelor dintre Români și Tătari⁷⁾ — cu amintire vie despre Negru-Vodă, Colții Doamnei — împrejurul cărora se zice că Negru-Vodă a oprit Dâmbovița și văile lui Coman și a Chiliei prin pod de piei de bivoli ca să înnece pe Tătari și apoi a plecat pe munți, spre Făgăraș, trecând prin Fundata —, și despre : *baia de bani* de pe valea Bădenilor unde se găsește aur ; muntele Făgetel ; urme de biserică pe valea

mai văzut : 1720 : („I-au băgat la prisoare în fiare și fugind cu fiarele“), 1713 ; „amândoi strângători de bani doinesti“ în altul „*Padina juncului*“, 1735 (așesământ pe „linda casnică“ . . . „pe holteiu“ . . . „slujba *secăritului*“, or „când au fugit cu zăpisi lui în Moldova“, 1759 : „moșia au fost dat-o preoților, la moartea lui să-i slujască o jumătate de sârindar“, 1797 : „ce au dat moșii noastre la răscumpărarea satului de *rumânie*, Buichii și Eleni fetele *Doamnei Florichii*“ în 1790 și 1791 vorbește de : „când au trecut tunurile“ în 1788 „fiind satul fugit, rămânând câte o femeie săracă și câte un neputincios“ . . . fiind foame, fiind tabere donă din jos Turcul, din sus Neamțul ; și din sec. XIX : 1808 („pe noi ce am rescumpărat satul dela fetele Doamnei Flori (sic), 1801 ; (e vorba de „alți doi frați cari i-au robii Tătarii în Moldova“, 1800 ; vorba de hrisoave vechi rătăcite în țara Moldovei“, 1821 : „Arvați“ „trecătoarea ciocoilor“, 1821 „(plătind *grosarii*)“ ; 1827 : „când au trecut o căruță cu bani în țara ungurească, . . . dar cu trecerea vitelor să-și păzească drumul împărătesc până la Pajera împărătească“ ș. a.

⁵⁾ „Să nu fie supuși ispravnicilor și vătășilor de plau, vameșilor din Dragoslavele, nici să se fie de alți plăiași, ci să se judece de ai lor parcălbai, ei între ei, numai ei să fie datori a da zăpisi la vistieria domniei mele că vor plăti birul și vor păzi bine toate potețile graniței despre Ardeal, căci, după hrisoavele ce am văzut domnia mea, la mâna moșnenilor Rucăreni și Dragoslaveni, dela alți frați Domni din veclime, întărim și noi acost hrisov“.

⁶⁾ Satele : Stoenesti, Cotenesti, Bădeni-pământeni, Piatra (Bădeni-ungureni), Slobozia.

⁷⁾ Slobozia, locul de unde s'a slobozit apa când i-s'a dat drumul să înnece pe Tătari ; Stoenesti, unde a mai stat apa, iar Cotenesti unde a cotit.

Stoienasca; mormintele de cari spun sătenii că ar fi ale ostașilor lui Mihaiu Viteazul (la Gura Cheii) și o cruce veche din 1525 pe valea Stoienasca.

Are și alte locuri istorice din timpul lui Mihaiu-Viteazul când și-a retras oștile aci: Colțu-Albinei (streața de pază a lui Mihaiu), Colții Bufniței, în satul Bădenilor, cu rețanșamente, ca și pe malul Brăgeștilor, ș. a.—Bădenii-enezi fiind sat plăieșesc, iar jumătate din satul Bădeni cu elăcași, cu munți și cu tot venitul fiind cumpărat de Mateiu Basarab dela un Coman Inășcăul și dela frații lui, cărora fusese dăruit de Alexandru Vodă la anul 7132 (1624) Iunie 21¹⁾.—Bădenii, Stoenestii și Cotenestii mai făcând parte și dintre satele cari erau supuse schelei Dragoslavele, iar în Stoenestii având, în timpul lui Mateiu Basarab, proprietate cumpărată Socol Clucerul și tot aci găsindu-se acte din 1592 și 1594 în care se vorbește despre vornicul care, în sec. XIV și XV a trăit în Stoenestii—Dobrișan²⁾, fratele lui Mircea cel mare. Numeroase acte vechi, cărți și hrisoave din sec. XV³⁾, XVI⁴⁾ și XVII⁵⁾, cu mărturii de mare interes pentru istorie și etnografie⁶⁾, cu bogății de valoare în sânul pământului și cu un mic muzeu de mărturii ale trecutului și de acte vechi colectate de învățătorul Geantă—vorbesc de marea însemnătate a Stoenestilor, cari au și atâtea amintiri din ultimul războiu.

Voineștii, zis și Valea Foi — sat vechi dăruit

1) După cumpărătoare, Mateiu-Vodă a orânduit ca toate dăjdiile ce acest sat dă la Domnie sub numirea de *birul telerului*, de miere cu ceară, de găleată. oierit, să rămâie pe seama mănăstirii Câmpulung.

2) Într'un act din 1822: făcându-se cercetare din hrisoavele și sineturile ce s'au găsit...., s'a dovedit că se trage din «Dobrișan fratele Mircei Vodă cel mare»...«să fie apărat de rândul dăjdiilor viitoare».

3) 1452 (dela Vlăduț al II).

4) 1535 (Stăpânirea Mihnei Post. peste moșia Bădeni și peste niște Țigani ce l-a dăruit muma-sa Jupâneasa Stanca), 1576 (se confirmă lui Șuica Părcălabul, Ștefan Log., Badea Portar și Radu a treia parte din Stoenestii... și din munți... «foaste moștenire a jupanului Manea Dărstărescu», care, sub Neagoe Basarab s'a înfrățit cu Șuica vornic pe aceste moșii—în acte din acelaș secol vorbindu-se și despre stăpânirea lui Rădici peste moșia lui din Bădeni și despre boerul Șerb și moșiile lui dela Stoenestii.

5) 1600 (Stăpânirea lui Neagoe, ginerele lui Mihnea din Bădeni, peste moșia în Bădeni).

6) Pentru care a și fost vizitat, în 1881 de președintele instituțiunii etnografice din Paris.

de Petru Vodă Cercel, Jupanitei Maria, în 1584; pomenit în acte vechi din sec. XVI, XVII și XVIII; cu biserici vechi (una din sec. XVIII și una din 1802; cu urme și amintiri de lupte din timpul războiului pe dealul „Poiana Fetei“, cu amintiri dureroase din timpul ocupației germane—când mulți ostași morți, nefind bine îngropați, au fost mâncați de lupi — școala și biserica de asemenea suferind, iar 21 de case fiind distruse în 1916 și cu minunate comori de limbă și gândire¹⁾.

Bârzești²⁾ ce-și trag numele dela niște ciobani din Țara Bârsei cari s'au stabilit aci, mai întâi, cu oile; cu legende și amintiri despre Negru-Vodă (localitatea *Săritoarea lui Negru-Vodă*, ori *Săritoarea lui Mihail Viteazul*), cu tradiții privitoare la întemeierea satului Albulești, la dealul lui Scarlat, *valea Siliștei*—pe care mai înainte ar fi fost satul Voroveni, ce s'a spart în urma unui hrisov domnesc—; piscul Brezii³⁾, cu o biserică foarte veche în Voroveni, cu icoane vechi interesante cu acte din sec. XVII și foi de zestre vechi și de preț.

Boteni⁴⁾ trăgându-și numele dela vestitul *Botea*⁵⁾ cu localitatea *Siliștea*, unde ar fi fost o comună pe care au devastat-o Tataarii: într'o zi de sârbătoare⁶⁾, cu ruine de biserică în Botenii-Ungureni, cu zece cruci vechi de piatră și pomeniți în acte din sec. XVI⁷⁾ și XVII.

Jugur⁸⁾ din care se spune că s'au ridicat cei dintâi tipografi—cu legende frumoase privitoare la înte-

1) Intre cari frumoasa doină, care începe cu:

De n'ar mai râde mândra,
N'ar mai răsări luna!

2) Satele Bârzești, Voroveni și Albulești, plasa Argeșel.

3) Dela un om ce ședea și umbla cu *Brezia*.

4) Satele B.-pământeni, B.-Ungureni, B.-Moșneni și Balabani.

5) Pomenit în lucrarea D-lui Slavici: „Din bătrâni“.

6) Pe când locuitorii erau la petrecere.

7) 1573 Mihnea Vodă întărește stăpânirea Vlaicului și a lui Stan din Boteni peste moșia Lucieni; 1572; într'un act al lui Laudat e vorba de Neagoe Log. din Boteni (Giurescu) 1620—30 (Duca ot Boteni), 1629 (Androne Stolnicul din Boteni), 1647 (Mirica Paharnicul ot Boteni „cumnatu-meu Radu log. Dudescu“.

8) Satele: Jugur, Brebănești, Grosani, Poenari, Valea din dărăt, Valea Itului și căt. Serbănești.

meierea satelor și la unele localități (*Râpa fetii ș. a.*) și cu hrisoave cari dovedesc trecutul:

Satul *Groșani* dăruit de Nicolae Alexandru Basarab în sec. XIV, bisericii de mir din Câmpulung (până nu era mănăstirea);

Jugar, cunoscut din acte dela 1478 când Basarab Mladi Voevod întăria stăpânirea lui Șole cu a fiului său Șerban și cu nepoții lui Dragomir și Șerban.



Harta plășii Argeșel (dișeul din geografae)

peste părțile de moșie din satul *Jugar*.

Serbăneștii, cunoscut de pe timpul lui Brâncoveanu, ca aparținând mănăstirii Câmpulung.

Poenari, fostă moșie a mănăstirii Râncăciiov, cunoscută din sec. XVI. Satele sunt pomenite și în acte vechi din sec. XVI¹⁾ și al XVII²⁾ și al XVIII-lea și au în pământul lor multe oase de animale vechi și unelte preistorice.

Hârtiești³⁾ care mai înainte ar fi fost pe valea Măzganei unde sunt ruine de biserică—cu amintiri despre întemeierea și numele satului⁴⁾ care mai de mult se numia *Cotlomiuț*; cu trei cruci vechi dintre cari una lângă lagărul roman, socolite *monumente publice*, cu acte

¹⁾ 7084 (1576) se confirmă a treia parte din multe sate între cari și Groșani.

²⁾ 1650—55 din timpul lui Socol (Ianachi), acte de cumpărătoare în Poenari; 1654: Costantin Șerban întărește stăpânirea satului Groșani sud Muscel 1 *Pad*: „să fie de acum înainte în pace și liberi de vecinătate, pentru că acești oameni au fost proprietari (cnezi) de mai înainte vreme“; 1644: „megieși din Poenari“... „i-a iertat de *rumânie*“. 1676: „Vlaicului Roșu pentru ocină în sat în *Jugar*“, 7173 (iartă de *vecinie* pe câțiva oameni din Poenari).

³⁾ Satele Hârtiești și Lucieni.

⁴⁾ Au fost numiți așa de călugării dela mănăstirea Valea unde li-s'au ră-tăcit *hârtiile* (actele de proprietate) și a rămas mănăstirea stăpână pe pământul lor, iar ei tot ducându-se să le ceară, li-se spunea: „ăștia sunt tot ai cu *hârtiile „Hârtiești*“.

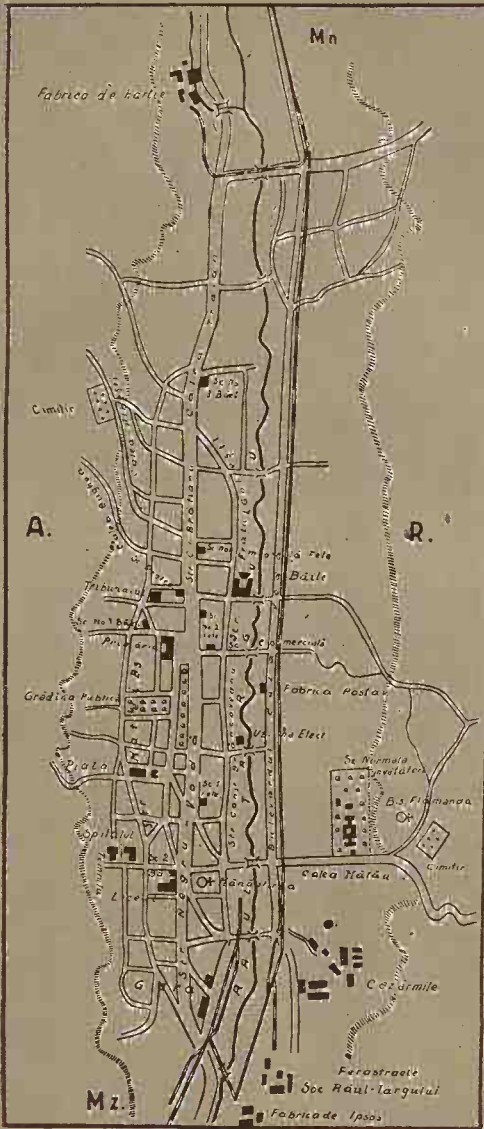

Planul Oraşului Câmpulung

Supliment la : «Muscelul nostru» de C. Rădulescu-Codrin

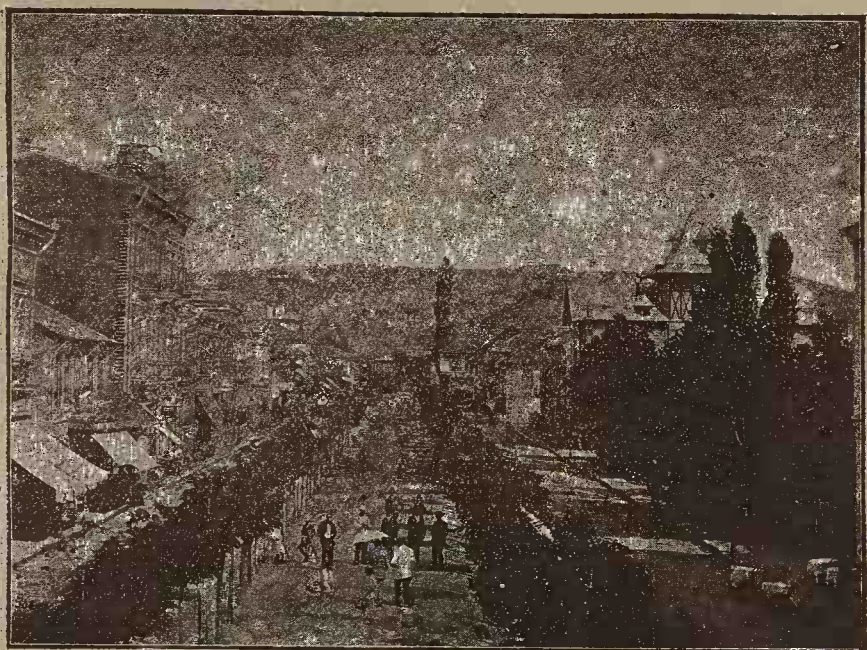

Alicia «Principele Carol» (Câmpulung)

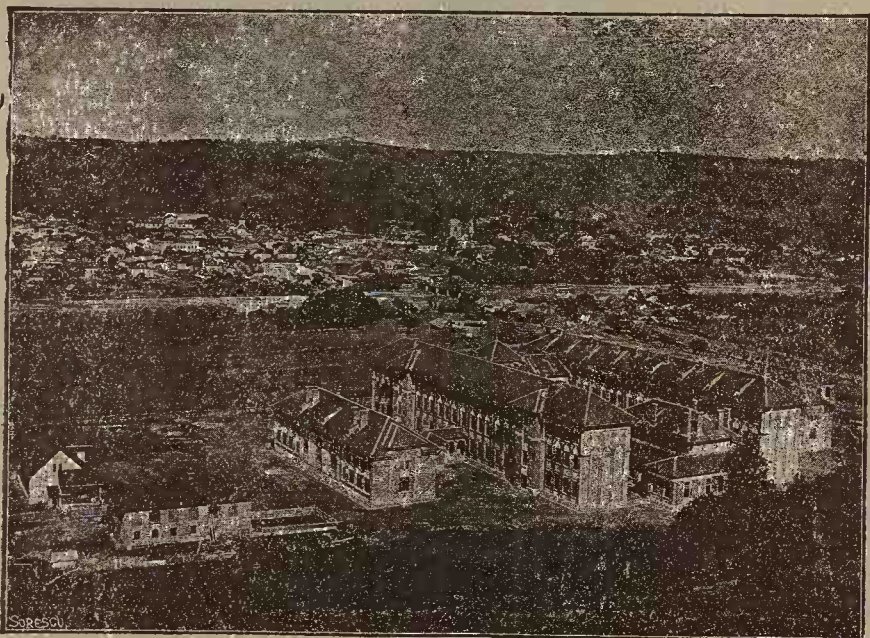

Școala Normală «Carol I» din Câmpulung

Supliment la : «Mascelul nostru» de C. Rădălescu-Codin



Statuia lui Negru-Vodă din Câmpulung

Supliment la : „Măscălel nostru” de C. Rădulescu-Codin



Vederea orașului Câmpulung (Piața I. C. Brătianu)



Fabrica de Hârtie din Câmpulung

Supliment la : «Muzeul nostru» de C. Rădulescu-Codol

vechi, în special asupra *Lucienilor*, din sec. XV¹⁾ și XVI²⁾ și cu amintiri despre locurile vecine unde se spală aur³⁾ în vechime.

Lăicăi,⁴⁾ cu legende și amintiri interesante asupra numelui satului și asupra diferitelor localități: *Vârful ciocoacii*, *Marginea domnească*, *Cârciuma de piatră* și *Dealul olăriei la „Piscu Negru-Vodă“*; cu trei cruci de piatră cu inscripție veche și o biserică din sec. XVIII și cu amintirea trecerii pe aci a lui Tudor Vladimirescu care, în urma trădării, pornit fiind sub escortă numeroasă, peste muscele, dela Câmpulung la Târgoviște, a conăcit la *Cârciuma-de-piatră*.

Malu-cu-flori,⁵⁾ având frumoase amintiri și urme ale trecutului: un troian de pământ ars, socotit ca monument public; ruinele unei vechi biserici în *Micloșani mici* și amintirea uneia și mai vechi în *Micloșanii mari*; un șanț în formă patrată ce a servit ca cimitir în 1819-32, în vederea epidemiei de holeră — cimitir a cărui pază era încredințată soldaților Turci; o gigantică și foarte frumoasă cruce de piatră⁶⁾ ridicată în 1647 de Socol biv-vel clucer, ginerele lui Mihaiu Viteazul; cu amintiri mărețe și cu acte vechi din sec. XVII-lea.

Pucheni,⁷⁾ care, mai înainte, (în sec. XVII) era socotit între *satele plăeșești* (*Pucheni-cnezi*), cu legende despre întemeierea satului și despre *Negru-Vodă*, cu amintiri despre biserica zidită în *Coasta babii* și pomenit în numeroase acte din sec. XVII-lea.

1) Din 1437: boerilor Stoilă, Radu și alți, moșie în Lucieni și să fie în pace de vama de oi și de vama de rămători și de dijmărit și de vinărici și de găleată, de dijmă, de gloabă, de ceară, de podvoadă și de cositul fanului; 1451 (e vorba de Babușin din Lucieni).

2) 1372 (Intre martorii lui Lăudat, e și Băncilă din Lucieni) și alte 3—4 acte.

3) Prin nisipul văii Argeșel s'a găsit mai înainte aur. Mărimea bucăților varii dela fluturi mici pânăla pepite cât o nucă. Făcându-se săpături de serv. minelor s'a găsit între Dâmbovița și Argeșel o terasă de 50 km. care este auriferă pe țărmii ambelor râuri.

4) Satele Lăicăi, Mesteacăni și Minciunești.

5) Satele, Malu cu flori-Runceasa, Copăceeni, Micloșanii-mici și Micloșanii-mari.

6) Piatră de calitate superioară, înaltă de 5,50 m.

7) Satele Pucheni, Meșoarele, Valea-largă și Nicolaești.

Vălenii ¹⁾ (pl. Argeșel), comună veche, cunoscută din secolul XVI-lea, cu numeroase legende și amintiri despre întemeierea satului și cu privire la unele localități (dealul *Mormintelor*, *vârful Muscêlului* ș. a.), cu cruci vechi din sec. XVII²⁾ și XVIII; cu acte din sec. XVII; cu însemnări interesante despre întâmplări din trecut, pe cărțile biseroești; cu amintirea unor biserici mai vechi și a dureroasei ocupații germane, când Nemții au împușcat pe primarul Vrăbiescu, care nu le-a dat vitele și hrana, pe care vreau s'o ia cu hapca, dela locuitori, în retragerea din țară.

Vulturești, ³⁾ bogat în amintiri și legende despre Negru-Vodă, *cloșca de aur*, Arvați și Turci; cu ruine de biserică și canal socotite monumente publice și cu amintiri despre localitățile pe unde se culegea aur din prundul râurilor și alte amintiri și legende despre satele mai vechi: *Bătiești*, *Bârdigani* și *Toboșari* (Vultureștii de sus), Bătieștii fiind cunoscut dintr'un act din 1593 și pomenit în alte multe acte, mai ales în hrisovul prin care Mateiu Basarab întărește în 1654 Martie 20, lui Stoica Logofătul, stăpânirea peste mai multe părți de moșie, cumpărate dela mai mulți oameni; cu vre-o 300 movile de pământ, cunoscute în gura poporului sub numele de *ștolmii*, rămase din timpurile vechi când Rudarii căutau aur—și cu un șanț lung pe 15000 m. pe care se aducea apă din Măzgana, pentru alegerea aurului.

Băjeștii ⁴⁾ cu numeroase legende privitoare la întemeierea satelor Rumânești, Bălilești ⁵⁾ și Băjești, cu tradiții despre cetatea dimprejurul bisericii Băjeștilor pe care a construit-o Banul Mareș ⁶⁾ în jumătatea sec. XVII, despre locul, în întindere ca de opt pogoane, unde mai înainte, cum spune legenda — era un eleșteu până la

¹⁾ Un singur sat (Vălenii) format din 4 cătune mai mici.

²⁾ 1640.

³⁾ Satele Vultureștii de sus, Bătieștii și Vultureștii de jos.

⁴⁾ Satele Băjești, Bălilești, Rumânești și Valea-mare.

⁵⁾ Aceste 2, de ostași d'ai lui Mihailu, ca răsplată pentru vitejia în răz-

⁶⁾ Banul Mareș care a stăpânit Băjeștii și a avut aci case măndre începuse ca logofăt în 1659 și făcea politica Cantacuziniștilor (după d. Iorga).

care, peste valea lui Băj, pe un pod — din care au rămas urme — venia Bahul Mareș cu ai lui de lua pește din eleșteu; despre vistieria de pe valea lui Băj, de unde, pe olane, pe sub pământ, se aducea apă în cetate; cu tradiția despre chipul cum a trecut moșia la Băjeanca și apoi la Belu — pe o coaje de dovleac, ș. a. Satele sunt pomenite în acte din sec. XVI¹⁾ și al XVII²⁾ și de mai târziu³⁾ și având și alte mărturii de seamă ale trecutului, între cari 3 biserici vechi: una din sec. VXII, alta din sec. XVIII și alta dela începutul sec. XIX.

Drăghiciu⁴⁾, pomenit în acte din sec. XVI⁵⁾ și al XVII⁶⁾ e satul de naștere al lui Vasile Geabelea egumenul mănăstirii din Câmpulung⁷⁾; cu numeroase legende despre trecutul satului Drăghiciu și al Văcării unde pela 1715 era loc destinat pentru vacile călugărilor dela mănăstirea Valea — și cu biserici vechi, cea din Văcarea fiind din sec. XVIII.

Godeni, cunoscut încă din sec. XV când e pomenit într'un act dela Vlad Tepeș și trăgându-și numele dela primul păstor *Godea*, așezat aci. Pomenit ca *sat plăeșesc* în 1690: «Godeanii vecini i cnezi» și atât el cât și Coteștii trecuți în acte vechi⁸⁾ din sec. XVI⁹⁾ și al XVII¹⁰⁾, cu amintiri despre colonizarea făcută în județul

1) 1572: Lăudat are martori pe Neagoe și Dragomir din Rumânești (Giurescu).

2) 1601: Radu-Vodă dă lui Stan și fiilor lui ocină în Bălilești. 1651 (la 2 inși din Bălilești: să fie liberi de vecinie) și din 1675.

3) Din unele acte văzându-se și cum se hărăziau boerilor, scutelnici, pentru ca să fie datori să aibă la satele de pe moșie — dascăli de a învăța carte pe copiii de acolo. (În 1814, Ioan Caragea către Ștefan Belu).

4) Satele Văcarea și Drăghiciu.

5) 1572 (C. Giurescu).

6) 1672: «megiași care suntem luați pe răvașele Mării Sale... de toți moșnenii din Dănești ot sud Muscel i Padu, între ei e și Radul Stolnicul ot Drăghiciu» menționat și la 1669.

7) În biserica din Drăghiciu se păstrează mormântul mamei-sii (comunicarea d-lui prof. Șapcaliu).

8) Moșia Cotești destinată a se împărți în 1695.

9) 1512, 1572 (boerii Cotești), 1578, act dela Vierș: Cotești e mult mai vechiu decât 1575; 1570 Alexandru Vodă întărește stăpânirea Dobrei cu fiii ei, peste partea de moșie din Godeni, cumpărată dela Stoica; 1578—82 (fetei lui Vlaicu log. din Cotești, întărește ocină la Bughe).

10) 1618 („Stanciu Cotescul“). 1654 („Oanea și Dragomir din Godeni 1642 (e vorba de moșia dela Cotești destinată a se împărți de fiii lui Tudor“). slugerul).

Râmnicu-Sărat, la Cotești, cu oameni de aici în timpul lui Mateiu Basarab: pși la hotarul despre Moldova, să fie buni străjeri¹⁾ și cu legende frumoase despre sate²⁾ și localități.



Harta plășii Râurile (eliseul din geografie)

Șoimul pedesit de un Doimn și retras aci: — cu localități menționate în acte din sec. XVI³⁾ și XVII⁴⁾, cu pietre mormantale dela biserici vechi și interesante din sec. XVI—, cu biserici din sec. XVII și XVIII și cu o culă istorică în Furnicoși.

Mihăești,⁵⁾ care — după tradiție— își trage numele dela Mihaiu Șoimul, moș al lui Arsene Șoimul restauratorul Mănăstirii Râncăciiov, e locul pe unde a trăit în sec. XV și în prima jumătate a sec. XVI boerul muntean Laudat, mare clucer, care, în 1529, sub Moise Vodă, atacă Brașovul apărât de Brașoveanul Ioan Hock⁴⁾; sat vechiu cunoscut, ca nume, dinainte de 1578 când, într'un act, se vorbește de Preda feciorul Oancei vornic ot Mihăești⁵⁾, cu frumoase legende despre întemeierea satelor și dealul Vlădeanului.—dela Vlad

1) „Și portul le o ca la Muscel“.

2) Comuna e formată din satele Godeni, Cotești. — iar Cotești, — având numele dela Cotul dealului sau malului.

3) Satele Mihăești, Călceasca, Furnicoși, Geabelea și Valea-Bradului.

4) N. Iorga: «Inscripții de pe bisericele României» p. 125.

5) B. P. Hasdeu: Cuvinte din bătrâni.

6) E vorba de martorii: Vlad Rogu și Ion și Șteful din Furnicoși.

7) 1614 (satul Călcești), 1669 (Vladul Stolnic ot Călcești), 1672 (ocină la Călcești), 1619 (Manea log. din Mihăești), 1633 (Furnicoși), 1629 (Stanciu log. ot Clăcești).

Poenița,¹⁾ satele care o alcătuiesc fiind vechi, peste moșia Golești, dându-se, încă din timpul lui Neagoe Basarab, hrisov de întărire lui Manea Vulparu (în 1515); cu frumoase legende și amintiri despre localități din sat și despre biserica din Golești (făcută din lemn) ce a servit ca biserică la *schitul* din Poiana Râușorului și cu urmele unui vechiu *schit* de călugări la biserica din Ulita²⁾.

Rădeștii³⁾ cu legende despre numele satelor⁴⁾, cu biserică veche clădită de Partenie Ieromonahul și fostă mai înainte *schit* de călugări, cu interesante amintiri în legătură cu mănăstirea din apropiere, Valea—și cu legende asupra localităților Valea Lupului, Vlădeanul, valea Țiganului, ș. a.

Schitu-Golești⁵⁾ numit așa după fostul schit de călugări ridicat spre cinstirea Goleștilor, în 1680, pe urmele unei biserici mai vechi; cu nenumărate legende privitoare la Tătari, Jidovi, Negru-Vodă și trecutul satelor⁶⁾ ce alcătuiesc comuna, cu sate pomenite în acte vechi: Lăzărești, în 1651, Grădiștea în 1572; cu amintiri despre jafurile armatelor streine cari au trecut pe aci, pe vremuri și despre flăcăii Români cari, în 1821, au ieșit în întâmpinarea lui Tudor Vladimirescu, cu demonstrații de bucurie; cu localitatea legendară *Cetățuia*⁷⁾ și cu urme istorice amintitoare ale unui trecut glorios: ruinele *lagărului roman* cunoscut sub numele de *Jidova* (Grădiștea, Uriasa), în apropierea drumului roman ce pornia dela Dunăre (lângă Flămânda, jud. Teleorman), trecea pe lângă Rușii de vede, Pitești și Câmpulung și înaintă pela Cetatea lui Negru-Vodă de pe Dâmboviță în sus, până în Transilvania⁸⁾—în aceste ruine găsiindu-se și arme și monede din timpul Romanilor și cărămizi cu

1) Satele Golești-Vulpari, Poenița, Priboia și Ulita.

2) Unde se vede turnul și ruinele schitului și ale chiliilor satelor.

3) Satele Rădești și Pițigaia.

4) Rădești, dela un anume Radu, iar Pițigaia dela apa ce-o străbate.

5) Satele Schitu-Golești, Lăzărești și Capu-Piscului.

6) Satul *Capu-Piscului* mai nou (tutemeiat la începutul secolului XIX pe moșia mănăstirii Aninoasa).

7) Făcută de trei fete de jidov — cari au adus nisip cu poala, dela mare.

8) După Gr. Tocilescu.

inscripții latine ⁸⁾. Are biserica schitului și parte din chiliă și zidul dimprejur bine păstrate. Numeroase cruci cu inscripții vechi de sute de ani și lucrute artistic — una din ele, cea mai frumoasă, amintind de «dulcele și mi-
lostivul ereștin Io Matei-Basaraba Voevoda» — vorbește călătorului despre evlavia trecutului și curăția moravurilor, arătându-se și cât preț se puneă pe arta de a se aminti, prin semne nepieritoare — întâmplările însemnate din viața neamului nostru.

Stâlpeni ¹⁾ cu satele ce-l alcătuiesc bogate în legende și tradiții privitoare la începutul lor, și pomenit în acte din sec. XV și XVI; cu amintiri despre vechea familie a *Stâlpenilor* și despre poșta veche ce-și avea popasul aci (în Livezeni); cu legende în legătură cu ctitoriile vecine ale boerului Lăudat și ale Banului Mareș (din sec. XVII); cu mai multe cruci cari vorbesc despre trecut; cu ruini de biserică, pietre mormântale cu inscripții vechi și interesante, cu biserici dela începutul sec. XIX și cu un monument ridicat vitejilor morți în războiul din 1916—918.

Titțești, ²⁾ locuit de oameni harnici — din cari cei mai mulți fac spete, — cu clădiri mărețe cari amintesc de boerul Lăudat și de fratele său Badea dela începutul sec. XVI-lea, fiii lui Badea Cotescu, — dela aceștia rămânându-ne biserica, așa cum a clădit-o în *Hârtești* (în 1526); și ruinele unor clădiri cu ziduri groase, beciu în formă patrată, niște gropi în pământ — strâmpte la gură și largi la fund — și amintiri interesante despre legăturile ce aveau cu cei de peste râu dela Băjești. cu legenda podului ce lega castelul din Băjești cu cel din Hârtești și amintiri în legătură cu urmele din zidul bisericii din Hârtești ³⁾; cu biserica fostă mănăstire *Valea*, — clădită în 1535 de Radu Paisie, ginerele lui Neagoe Basarab și zugrăvită la 1534 de Mircea-Voevod — unde

⁸⁾ Asemenea cărămizi au fost găsite și acum în urmă prin cercetările D-lui profesor Al. Bărcăcilă.

¹⁾ Satele Livezeni, Mateești, Oprești, Stâlpeni și Surdeni.

²⁾ Satele Bucșenești, Hârtești, Titțești și Valea-Mănăstirei.

³⁾ Urme ca de lovituri de tun, din timpul Turcilor cari au închis chiar caii în biserică, după ce au măcelărit lumea aflată la rugăciune.

a stat, în 1783, un vestit dascăl *Gheorghe* când a scris „slujba de obște“ — biserică cu zidurile falnice și chiliile în ruină, cu cele 7 pietre mormintale având pisanii artistice lucrate și cu frumoase legende și amintiri vorbind multe, cercetătorului — mai ales că toate moșiile vecine erau proprietatea mănăstirei — tot așa cum vorbesc amintirile, piesele și actele doveditoare că aci a trăit și a lucrat multă vreme — înainte de a pleca în Viena — modestul Român Dumitru Popescu, inventatorul adevărat al zeppelinului.

Valea-Popii ¹⁾, formată — după întâmplările cu revoluția lui Horia, Cloșca și Crișan — de o colonie ²⁾ de Transilvăneni, delângă Sibiu, în a doua jumătate a sec. XVIII, lângă coliba unui pustnic, prin păduri al căror folos îl aveau călugării dela mănăstirea Valea și cari, pentru „cinsturi“ și pui de găină deteră lemne din pădure, de și făcură Ardelenii, sate aci, — e comună cu frumoase amintiri și legende despre: Dealul *Diaconesii*, *Tòpile*, pârâul *Lipianului* (care, de mult, a fost un craiu frumos), dealul Valea Viei, *La întâlnituri*, *Râioasa*, Dealul *Stânei*, Dealul *bătrânului* (dela Iosif bătrânul), Piscul *Padina*, pădurea *Ursoaia* ³⁾, pământul din *dosul Hulubii*, (chipul cum a ajuns al mănăstirei); cu biserică veche al cărei clopot e din 1769 și cu — mai vie ca oriunde — legenda lui Negru-Vodă care a fugit în Țara ungurească, de unde a venit aici, călare pe un cal înaripat ⁴⁾.

Vlădeștii ⁵⁾ care, mai înainte, se chemă și *Vlădenii* și e pomenit în acte dela Vlad Țepeș, iar *cuezii* din Vlădești — cari se vând mai târziu, sub Radu Șerban, lui Tudoran Pitarul și aveau ei înșiși rumâni, pe moșiile lor — scoborându-se din jupanul *Bodin* căruia Vlad Dracul îi întărește, în 1437, stăpânirea asupra satului

1) Satele Uluba și Valea-Popii.

2) În frunte cu un *preot*.

3) Unde a trăit vestitul Radu din Groși.

4) În aceasta arătându-se și cum Negru-Vodă a adus porumbul dela Neamț.

5) Satele Valea-Ursului, Aurei, Băhneni, Coteasca, Grigoreni, Prislop, Vlădești-Pământeni și cât. Negești, Vlădești și cu cele 10 comune de mai sus formând plasa Răurile.

Vlădești, scutindu-l de toate dările¹⁾. Cu un trecut istoric și legendar destul de viu și pomenite în acte din sec. XV, XVI²⁾, XVII³⁾ și al XVIII (Negești) cu uneltele istorice și rămășițe ale *artei eraldice*, cu amintiri despre boerii Vlădești din care mulți au fost ispravnici, părălabi și sftnici ai voevozilor și cu legende frumoase în jurul vechei biserici din Vlădești-de-sus, clădită în sec. XVII.

Aninoasa⁴⁾ — pe moșia cumpărată de Nan din Berevoești cu frații lui, încă înainte de Mihaiu Viteazul — cu mănăstirea Aninoasa, azi biserică cu chiliile și paraclisul în ruină, clădite în sec. XVII⁵⁾, pe locul alteia mai vechi, de Tudoran vel clucer—, cu zidurile de cetate, cu turnuri, cu gropi mari pe sub pământ; cu amintiri despre focul ce a ars mănăstirea la 1821, când, refugiindu-se Arnăuții în ea, au fost prinși și omorâți de Turci, cari mai pe urmă i-au dat foc. Aninoasa e pomenită și în acte din sec. XVI, XVII și al XVIII și a rămas și în frumoasele noastre cântece:

Decât la Olteni cu plugu',
Mai bine să-mi cânte cucu'....
Decât la Vlașca cu coasa,
Mai bine prin Aninoasa

Și să dorm pe muschiu de fag
Că mult mi-e moale și drag!

Berevoești⁶⁾, cunoscută din sec. XV⁷⁾, XVI și

¹⁾ C. Giurescu, despre boeri, pag. 77.

²⁾ 1564 (dela Petru Schiopul, pentru moșia *Negești*), 1576 (Testamentul jupănesei Anca și a logofătului Condrea (transcris în condica măn. Vieros) unde e vorba de Tudor Logofăt ot Vlădeni (B. P. Hașden), 1599 (Mihaiu Voievod către Tudoran Pitar).

³⁾ 1653 (Diata lui Arsene Căpitan), 1604 (Radu Vodă lui Tudoran Pitar, stăpânirea asupra moșiei și rumânilor din Vlădeni, pe cari... i cumpărase dela cnezi). 1604 (lui Tudoran Pitar să moștenească Aninoasa).

⁴⁾ Satele Aninoasa, Broșteui, Valea-Siliștei și Vlădeștii-de-sus, făcând parte din plasa Râul Doamnei.

⁵⁾ La 1678 și reparată la 1734 de Kir Daniil Mitropolitul dela care a rămas și isvodul hrisovului p. mănăstire.

⁶⁾ Satele Berevoești-Pământeni, Berevoești-Ungureni, Mănești, și cătunele Otelu și Gămășești.

⁷⁾ Într-o scrisoare din 1460, e vorba și de un *Berivoi*.

XVII—în acesta din urmă ca supusă schelei Dragoslavele; cu locuri istorice (*Piscul Turnului, Piscul Negru-Vodă, Bătaia, Malul viei, Râpile Turnului*); cu urme de sat în partea de nord a Berevoeștilor-Ungureni, pe marginea Râușorului și cu ruine de cetate în partea de Est a Berevoeștilor-Pământeni la Malul viei; vândută odată pe o baniță de poame; fostă moșie a Jupânesei Chiajna care a dăruit-o mănăstirii Radu-Vodă în schimbul moșiei *Piersiceana*; cu legende și amintiri numeroase despre întemeierea satelor¹⁾, despre Doamna Chiajna²⁾, Turci, Tătari, Arvați; pomenit în acte vechi din sec. XVI³⁾, XVII⁴⁾; cu biserici vechi din sec. XVII și altele din sec. XVIII; cu un *schit ruinat*, aproape de schitul *Ciocan*; cu urmele unei biserici din sec. XV și ale alteia, în partea de Nord a Berevoeștilor-Ungureni, unde a fost sat.

Corbi⁵⁾, cunoscut în sec. XV — după unii istorici fiind leagănul lui Ioan Corvin—, cu amintiri despre palatul din Plaiul din Mijloc (sau din Plaiul oii), schitul istoric din Sghiab, clădit de Monahia Magdalina, în sec. XV-lea coloniștii veniți din Jina, Naum Râmniceanu—; cu frumoase legende despre Negru-Vodă, Doamna lui, Râul Doamnei, Piatra Doamnei, Poiana războiului și Poiana Murgului și pomenit, împreună cu satele ce-l alcătuiesc—mai ales Cârstănești— în acte din sec. XV, XVI și XVII-lea.

Coșești⁶⁾, cu legende și amintiri vîi despre dealurile dinprejur și despre pământul *Păcioienilor* (chipul cum a intrat în stăpânirea mănăstirii Aninoasa), despre Negru-Vodă, despre invaziile turcești și muscălești, și despre dealul Turcului unde s'a omorât un Turc, din a cărui pricină s'a luat de mănăstire, că plătise sânge-

1) Berevoeștii-Ungureni veniți din Ardeal, pe locul ocupat mai înainte de *Năpârteni*.

2) Jupâneasa Chiajna care a avut casele aci.

3) 1534 (Act de *infrafire* între Harvat logofăt și Nan Pitarul (com. inv. Mihalcea), 1572 (un martor: Neagoe din Berevoești).

4) 1628 (dela Jupâneasa Chiajna vorniceasa pentru slobozenie de *rumânie*) 1668 (Bolbosie din Berevoești); 1677 (feciorii lui Nan ot Berevoești).

5) Satele Corbi și Poenărei și cătunele Alexandria, Pina și Sghiab.

6) Satele Coșești, Păcioiu și Petrești.

ritul, moșia satului Coșești — și cu unele acte vechi din sec. XVII, XVIII¹⁾ și XIX-lea.

Dărmănești,²⁾ cunoscută, ca și satele ce o alcătuiesc, încă din sec. XV, când monahia Magdalena, scrie pentru Micești: Alăman ot Caracal, Caracal ot Dărmănești³⁾, cu legende despre Negru-Vodă, și gârla *Catii* și pomenit în acte vechi din sec. XV, XVI, XVII⁴⁾ și XVIII⁵⁾.

Domnești,⁶⁾ care a fost dăruit mănăstirii Argeșului de Radu dela Afumați, ginerele lui Neagoe—cu urmele unui castel vechiu, la „*Domnie*“; cu amintiri despre vechimea satului Domnești care, înainte de sec. XVIII, era situat în partea stângă a râului Doamnei⁷⁾, cu știri din sec. XVI⁸⁾ despre Slănic, care, mai târziu, făcea parte din grupa satelor supuse schelei Dragoslavele; cu tradiții despre *schitul* de călugări ce a existat spre M. n. până pela 1805⁹⁾, amintit azi doar printr'o cruce de piatră și cu legende frumoase despre Râul Doamnei și satul Domnești, despre Doamna Cârjoaia, *Siliște*, dealul Tudoran și Valea Țiganului, muntele Jupâneasa, despre izvoarele cu apă sărată ale Slănicului și despre trecutul satului Domnești și amintiri în legătură cu stăpânirea mănăstirii Argeșului, în hrisoave din sec. XVII¹⁰⁾ și XVIII¹¹⁾, cu urme de biserică mai vechi¹²⁾.

1) 1786 (Intr'un act e vorba de Petrești).

2) Satele Dărmănești, Negreni, Tămășești, Valea-Rizii, Valea Nandri și cătunul *Caracal* și Zaharești.

3) Iorga, „*Studii și documente*“ V.

4) 1654 (Intre boerii jurători e și Șteful Post. Tămășescul), 1658 (partea de moșie din Nandrea, pentru un cal bun).

5) 1720 (Șerban log. Ot Tămășești), 1750 (Foiță de împărțeală a moșiei lui Ion ot Tămășești de către părtașii lui din hotarul Tămășeștilor, i al Caracalului, i al Negrenilor).

6) Satele Domnești și Slănicul.

7) De unde s'a mutat dincoace, din pricina unei boale de ciumă — mai popu-lându-se apoi, satul de dincoace, și cu Ardeleni.

8) 1525. Radu vv. întărește jupăniței Maria... Slănicul partea lui Lai.

9) Unde se făcea și târg.

10) 1665. Cartea lui Radu vodă Leon cu privire la galceava dintre mănăstirea Radu-Vodă și măn. Argeșul, pentru satul Domnești, când măn. Argeșul *ramâne de lege*; 1688, cartea de judecată prin care Radu-Vodă recunoaște că *Domnești e al mănăstirii Argeșului*.

11) 1714 (vorba de Domnești).

12) Dureros că o inscripție de pe una din bisericile actuale, din 1828 e așa: „In zilele mălțatului împărat a toată Rusia Nicolae Pavlovici și al Mitropolitului Grigore“.

Jupânești, având un cătun alipit, *Pădurețu*—cunoscut încă din sec. XV¹⁾—pe când avea aci proprietăți bătrânul Mogoș și în sec. XVI și XVII, spunându-se într'un act dela Matei Basarab, de Jupânești „cari au fost cnezi, cu ȍcinile lor încă mai dinainte vreme, din moși strămoși, din zilele bătrânului moș al Domniei mele Basarab voevod“, cu urmași ai moșnenilor *Râmleni* de care se vorbește în inscripția bisericii; cu amintiri despre Traian; cu cuvinte vechi, ca „*aùșu*“ (bărbat) și „*aușei*“; cu amintiri și legende despre *Jidovi* dela care au rămas cuvintele *Jidovii* (de case), *Jidovie* (lucru uriaș) și legende privitoare la localitatea „*Pietrele de jidovi*“, în partea de vest a comunei și în formă de troian de piatră sgurită (din giganti cari s'au pietrificat); cu amintiri privitoare la uneltele de pedeapsă din trecut *grosul* și *falanga* și despre carantinele din vremea boalelor grozave de holeră și de ciumă²⁾; cu hrisoave vechi încă netraduse; cu biserică din prima jumătate a sec. XVIII, cu amintiri despre *scăunași* și despre chipul cum a luat boerul Belu moșiile vecine; pomenit în acte vechi din sec. XVI³⁾ și al XVII⁴⁾; cu arme din *epoca preistorică*, monede din timpul Romanilor și arme mai vechi. (Pr. Bucurescu mi-a spus că o *sabie* din timpul lui Mihai)



Harta plășii Râul Doamnei
(olișeul din geografie)

tiri despre *scăunași* și despre chipul cum a luat boerul Belu moșiile vecine; pomenit în acte vechi din sec. XVI³⁾ și al XVII⁴⁾; cu arme din *epoca preistorică*, monede din timpul Romanilor și arme mai vechi. (Pr. Bucurescu mi-a spus că o *sabie* din timpul lui Mihai)

1) Pr. Bucurescu mi-a prezentat un act din 1452 (1452) în care se vorbea de Jupânești și de proprietățile satului.

2) Carantine cari, înainte, se numiau *lăzdret*, de unde, poate, a rămas cuvântul *lăzdret*: „să-și facă boala *lăzdretul* și trece ea“.

3) 1543. Radul voevod întărește stăpânirea Radului și a lui Dragomir peste moșie în *Pădureți*.

4) 1639. Cartea prin care Mateiu Basarab voevod liberează de *vecinie* satul și pe moșnenii satului Jupânești de pe Râul Doamnei.

Viteazul a fost luată și adusă la P. Aninoșanu în Câmpulung).

Nucșoara, cu tradiții privitoare la trecutul său — sat „plăeșesc pomenit în „Condica lui Constantin Brâncoveanu“; pichet de graniță și trecătoare peste munți, sucursală a vămii Giuvala; cu amintiri de pe timpul de pe când stăpânia „cinstita ocârmuire a plaiului Nucșoara“ și din timpul ultimelor lupte și retrageri; pomenit în acte din sec. XVII¹⁾ și XVIII-lea²⁾ și cu castelul din apropiere al Regelui Ferdinand, la Bahna Rusului³⁾.

Pietroșani⁴⁾ cu *rămășițe preistorice*⁵⁾, satele de aci fiind vechi, — Pietroșanii — cunoscut din veacul XVI când Pătrașcu Voevod dă (în 1557) sorei sale Maria hrîșov pe averea ce avea dela Jupanița Maria, iar *Bădeștii* fiind încă din 1352 dăruit, prin hrîșov domnesc, mănăstirii Câmpulung, de către Nicolae Al. Basarab care fusese proprietarul Bădeștilor⁶⁾; cu acte din sec. XVII⁷⁾ și ai XVIII⁸⁾ (despre Bădești și Dolofani) în Pietroșani găindu-se și alte unelte preistorice⁹⁾.

Retevoești¹⁰⁾, cunoscut din sec. XVI¹¹⁾, din actele de atunci aflându-se că e mult mai vechiu, cu tradiții privitoare la trecutul său¹²⁾ și la *Siliștea*, unde înainte a fost satul¹³⁾ — Retevoești fiind locul unde a trăit în sec. XVI Oprea Șuiceanu a cărui sfiică Stanca s'a căsătorit (tot în acel secol) cu Dima, feciorul lui Eftimie

¹⁾ 1690 Nucșoar(a) plas(a) lui vel vornic (Iorga, studii și doc. V, p. I. 358.)

²⁾ 1788 (Văt. Neculcea ot Nucșoară).

³⁾ Nucșoara e alcătuită din satele: Nucșoara, Sboghițești, Secăturile și Slatina.

⁴⁾ Satele Pietroșani, Bădești și Vărzăroia.

⁵⁾ De aci răp. Cretulescu a găsit un frumos toporaș de serpentin, lustruit cu glafuri laterale, găsit la adâncime de un stâncen și mai bine.

⁶⁾ Băjan, documente câmpulungene, p. 23: „Pentru că acest sat Groșani, cu rumâni, el a fost dat de moșie de strămoșie, den descălecat al sîntei biserici, dat de pomană, ea și Bădeștii de răposatul Nicolae Al. Voevod“.

⁷⁾ 1642. Pietroșani moșteniro a lui Tudoran Pitar.

⁸⁾ Sîntei mănăstiri satul Bădești care „au fost domnesc“.

⁹⁾ Silexuri cioplite, silexuri lustruite, cuțite sau răzuitoare de piatră sau o.

¹⁰⁾ Satele Corbu, Gănești, Lăpușani, Leicești și Retevoești.

¹¹⁾ 1572 (Văsiu și Oprea din Rătivoești), 1578 (Simion Pitar ot Rătivoești).

¹²⁾ C. Alexandrescu crede că-și trage numele dela o veche familie venită din Transilvania — familie care-și păstrează și azi numele de Retevoiu.

¹³⁾ Aci se văd ruine de case și de biserică, purtând numele de *Biserica ocche*.

Pitarul din Brătieni, strămoșii istoricei familii Brătianu. Aci, urmele unei biserici ce fusese construită la anul 7024 (1516); amintiri despre boerul Scarlat Drugănescu care le-a construit falnica și frumoasa biserică, în 1793—cu alte biserici vechi în Gănești și Lăpușani și pomenit și în alte acte din sec. XVII¹⁾; cu legende în legătură cu numele satului *Leicești*—unde se păstrează la învățătorul Șerbănescu, acte vechi, pe pergament—aci găsiindu-se și ruinele unei vestite fabrici de spirt a lui Paltineanu și cruci istorice.

Stănești,²⁾ care, mai înainte, a fost pe valea *Lupului*, unde se văd ruine—, cunoscută încă din sec. XV³⁾ și trăgându-și numele dela primul proprietar Stănică, care a făcut moșia danie mănăstirei Negru-Vodă; cu legende despre începutul satului, dat pentru vitejie unui ostaș viteaz, despre pădurea *Schitu*⁴⁾ și despre ruinele de pe moșia Urianu; pomenit în acte vechi din sec. XVI⁵⁾ și XVII⁶⁾ pe când satele Stănești și Corșori erau supuse schelei Dragoslavele.

Ciumești⁷⁾ cu legende despre trecutul satului unde înainte se îngropau *ciumații* din Pitești și de prin împrejurimi și asupra altor localități (gârla Boala, ș. a.). satul Ulițești fiind, din acte, cunoscut din sec. XV⁸⁾, iar Mărăcineni din secolul XVI⁹⁾ și al XVII¹⁰⁾ cu biserica veche dela începutul sec. XIX.

Colibași,¹¹⁾ bogat în legende despre începutul satului Colibași—dela mai multe colibe aflate aci înainte de formarea satului—și alte localități; cu istorica mă-

1) 1625 (Dragomir ot Răzvoești), 1614 (satul Rătivoești), 1642 (Sătenii din Gănești).

2) Stănești format din satele Stănești, Părăești și Corșori.

3) Iorga, studii și doc. VI „Viaicul Stolnic ot Stănești“.

4) Unde a fost un schit de călugări.

5) 1581 (moșie în Corșori); 1526 (moșie în Stănești).

6) 1654 Ion Iuzbașa ot Corșor; 1661 Ion Stolnic ot Corșor.

7) Satele Ciumești, Gropeni, Mărăcineni și Șărăești. Ciumeștii fiind satul profesorului N. Miclescu—face parte din plasa Golești.

8) 1481 Io Mladi Basarab lui Roman, să-i fie ocina Ulițești.

9) 1525 Jupanita Maria, între altele „Mărăcinenii și Șărăești. Ciumeștii fiind satul profesora Magdalina: „Mărăcinenii cu morile“.

10) 1621 Mărăcineni: Țigani... ce țin nești *Române*. (Iorga, st. doc. XI: „neveste de români, țărani neliberi“.

11) Satele Colibași și Vierș.

năstire a Vieroşului¹⁾, ctitoria Goleştilor unde se odihnesc oasele lui Albul marele Clucer²⁾, mort în lupta dela Jilişte — pildă de patriotizm — din satul Vieroşul, cu atâtea amintiri ale unui trecut glorios, Vieroşul fiind localitatea unde au stat şi catane nemţeşti la începutul sec. XVIII şi pe unde a trecut şi Carol XII; pomenit apoi în acte vechi din sec. XVI³⁾ şi XVII⁴⁾ şi cu interesante tradiţii despre mănăstirea Vieroş „făcută de Negru-Vodă“, dealul *Gherman, Jidovi, uriaşi*, ş. a.

Davideşti⁵⁾ socolită ca staţiune preistorică⁶⁾ şi numită așa dela primul locuitor David; pomenită în acte din sec. XVI, cu legende frumoase despre începutul satului (dela mătuşa cu cei trei feciori Aldea, Bogdan şi David, cari au dat fiinţă văii Bogdanilor, văii Aldii şi Davideştilor) şi cearta — pe timpul lui Neagoe Basarab — între Davideşti şi Brătuleşti⁷⁾; cu multe acte de proprietate din sec. XVII⁸⁾ şi al XVIII⁹⁾ şi XIX¹⁰⁾; cu încă alte multe acte interesante pela săteni şi cu o biserică veche din sec. XVIII-lea.

Goleşti,¹¹⁾ vechiu de tot, cunoscut din sec. XV — zidurile mari păraginite cari înconjoară vechile case cu

1) Şi bolniţa care servia de cimitir, o cisea şi un sgheab de piatră sculptat cu flori — clădite în 1572—73, când fraţii Goleşti erau în culmea puterii lor. După cele aflate în unele acte se crede că acolo unde e mănăstirea a fost o biserică mai veche şi că pe locul aceleia Goleştilor au zidit mănăstirea, în jum. sec. XVI-lea.

2) Cu frumoasa şi patriotica pisanie de pe piatra mormântală: „Numai eu n'am nitat pâinea şi sarea ce am mâncat-o şi singur mi-am pus capul meu pavăză pentru apărarea Domnului meu şi așa m'am săvârşit“.

3) 1525 (dela Jupanita Maria), 1526 (în diata călugăriţei Magdalena) 1572 — 1590 (mărturie hotarnică scrisă în româneşte), 1572—73 (danie dela postolnicul Şerban). 1575 (se dan 5 aspri din vama domnească, mănăstirii Vieroş, fiindcă în ea se află moaştele lui Albul mare clucer).

4) 1632. Ocină dela Neacşa, fata lui Coman de în Veares.

5) Satele Davideşti, Conţeşti de sus, Conţeşti de jos şi Corobesti.

6) C. Moisil „Privire asupra antichităţilor preistorice în buletinul comis. mon. istorice: „În Davideşti pe valea Hulubei s'a găsit un fragment de ciocan găurit de diorit.“

7) Căroră le-a stricat Domnitorul satul, pentru o vină mare.

8) 1587 Dela Mihnea-voevod, întărind stăpânirea lui Neagoe şi a lui Radu peste moşie în Davideşti, pe nume *Lăticeasca*, hrisovul fiindu-mi arătat de fostul meu învăţător, azi decedat Mihai Ionescu.

9) 1664 Cartea lui Dragomir şi a lui frate-său Tudor pentru o livadă. 1670 pentru Conţeşti.

10) 1709 (6 boeri pentru moşia Davideşti a lui Barbu Merişescu) ş. a.

11) Satele Goleşti şi Valea-Boerească.

aleie, amintitoare de jertfă și patriotism, fiind mărturie ce vorbesc de puternica familie a Goleștilor¹⁾—cu legende și trecutul, destul de interesant—in legătură cu satul— al acestei familii: stăpânirea puternicului Stroe Leordeanu, care a clădit istorica biserică și care, în 1656, primi în palatele din Golești, pe patriarhul Macarie al Antiohiei și pe vestitul Paul de Alep; luptele pentru re-deșteptarea națională, cari avură în fruntea lor pe Golești încă dela începutul sec. XVIII²⁾, amintiri despre luptele duse pentru libertate și re-deșteptare, de a doua ramură a Goleștilor din care se trase marele Ban Radu Golescu³⁾, tatăl vestitului patriot și culegător de proverbe Iordache Golescu și al învățatului Dinicu Golescu (*Const. Radovici din Golești*), care deschise aci pe un picior mai larg, școala tatălui său, cu profesori ca Eliade și Aron Florian—, văduva lui Dinicu Golescu fiind aceea care, la 1866, oferîă, cea dintâiu, ospăț lui Carol I, în-conjurată de fiii ei cari au fost «pildă clasică de patriot-tism, jertfă și devotament». În foisorul caselor din Golești ședea, la 1821, Tudor Vladimirescu și deacolo preumbla privirile peste tabăra sa; tot aci s'a făcut «mincinoasa fraternizare» și Tudorin a fost prins de Greci. Multe legende vorbesc de trecutul Goleștilor și de tabăra lui Tudor; apoi satul e pomenit în acte vechi din sec. XVI și XVII.

Micești⁴⁾ cu rămășițe *preistorice*⁵⁾ și alte urme ale trecutului: *Cetatea lui Mircea*, în partea de vest a comunei; cu legende frumoase despre trecutul satului pomenit și în hrisoave încă din sec. XV când Vladis-

1) Ramură ieșită prin sec. XV din tulpina Craioveștilor ce-ar fi stăpânit pe-aci.

2) Când Tătarii au dat foc caselor, ca să arză cetele de catane ce erau în curte.

3) Care restaurează clădirile dela Golești, face un azil pentru săraci, un spital pentru bolnavi și o școală — prima școală rurală în România (la sf. sec. XVIII).

4) Satele Micești, Budeasa, Purcăreni-Micești și căt. Păuleasa.

5) După C. Moșil: Topoare și ciocane de serpentină, diorit și ofit, unele complete, altele numai în parte lustruite, găurite și negăurite, câteva greutate de silix, de calcar și de micașist, perforate sau nu, un fragment de armă de os, o amuletă de bolemnită, o piatră de praștie și un ciocan de calcar. Deasemenea cuțite și alte obiecte de piatră, de cremene și os.

lav Voevod a dat bătrânului Mogoș hrisov peste mai multe sate, între cari și Micești¹⁾ și când monaha Magdalina vorbește într'un act despre Micești.

Purcăreni,²⁾ bogat în tradiții și amintiri privitoare la trecutul și numele Purcărenilor, Piscanilor și altor localități (Poiana Povernei), cu ruinele unei *cule*³⁾ (la *Hula lui Colonelu*). Purcărenii fiind cunoscuți dela începutul secolului XVIII, iar Piscanii din sec. XVI; cu alte multe acte vechi⁴⁾, cu amintirile unui schit de călugărițe (schitul *Pisculești*) ce a fost aci, în Piscani, și cu biserici din sec. XVIII, în Purcăreni și Piscani.



Harta plășii Golești (elișul din geografic)

Racovița,⁶⁾ pomenit în acte din sec. XVI⁷⁾, iar Mioveni din sec. XVIII (Mihalcea vel Stolnic) și cu legende și amintiri privitoare la trecutul satelor ce alcătuiesc comuna și la alte localități⁸⁾: *Colina Mărgineanca* (zisă și „*Piscul lilieci*“ cu ruine și urmele unei vestite gospodării, *Piscul Gropile*⁹⁾, *Valea Stânei*, *Clucereasa*, ș. a.; cu o *culă* frumoasă dela sfârșitul sec. XVIII¹⁰⁾;

1) In 1455.

2) Satele: Purcăreni, Piscani.

3) Clădire ce servia ca cetate de apărare

4) 1576. Vlaicului Logofăt, stăpânire peste moșia din Piscani.

5) La familia locuitorului Tudor Piscanu se găsesc 4 documente vechi, pe piele de iepure.

6) Satele Racovița de jos, Mioveni, Racovița de sus, Valea-Stânei-Țițești și Părăești.

7) 1576. Vlaicului logofăt stăpânire peste Racovița.

8) La Mioveni, e vorba și de Robea Focănescu.

9) Dela gropile în cari dosiau aurul și banii, pe timp de răsărițe.

10) In care boerii din localitate sau vecinătăți, căutau refugiu pe timp de răsărițe sau de haiduci și se așezau acolo până se potolia furia dușmanilor.



Vedere dintr'un sat
i



Defileul Dâmboviceioarei

Supliment la : «Muscetul nostru» de C. Rădulescu-Codin



Cătunul Dâmbovicioara cu podul peste Valea Muerii și vederea Pietrei Craiului

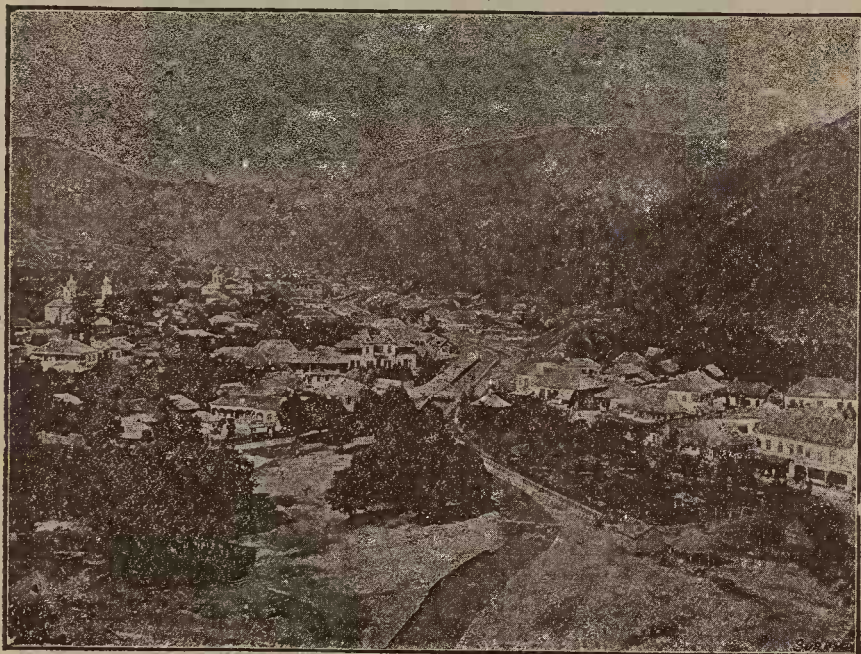

Rucărul (înainte de război)

Supliment la: «Muscetierul nostru» de C. Rădulescu-Codin



Port din partea de sud a Muscelului



O biserică din Muscel

cu niște ruine de case mari pe propr. Brătianu, o cruce istorică (în lunca Miovenilor) și cu o biserică din sec. XVIII-lea.

Ștefănești,¹⁾ care a fost dăruit mănăstirii Argeș de către Radu dela Afumați — satul fiind cunoscut încă din sec. XVI—, iar Isvoranii fiind cumpărat de Matei Basarab, cu vii, cu pivnițe, cu eleșteu și dăruite mănăstirii din Câmpulung; bogat în amintiri despre locurile pe unde cei mai mulți din Domni au petrecut și au avut vii și moșii, mai ales Mateiu Basarab și Brâncoveanu²⁾ «în vechime, la culesul viilor, dealul întreg din Coasta câmpului, dealungul Ștefăneștilor, Isvoranilor și Vrăneștilor și până în Leordeni, fiind numai cântece, jocuri și veselie»: cu amintirea despre casele spătarului Goleșcu unde a poposit Carol XII-lea; cu locul istoric dela *Florica* unde mai înainte a fost proprietatea Basarabilor³⁾ și unde azi se odihnesc rămășițele celui mai mare Român; cu atâtea mărturii ale trecutului: urmele unui drum vechiu de tot, pe coasta numită *Domnia* (în căt. Isvorani), care mergeă până deasupra, unde a fost un castel; urmele zidăriei caselor mănăstirii Aninoasa în Isvorani; inscripții vechi pe lespezile bisericii din Ștefănești și pe zid: numeroase cruce istorice—dintre care una în piața din Tg. Dealului, cu sentință domnească scrisă pe ea și servind ca semn de hotar⁴⁾; casele lui Ioan C. Brătianu, în curtea cărora au fost adusă—cu mulți ani înainte de războiul cel mare—biserica din satul lui Horia, cruce și arme din trecut; frumosul cimitir în care odihnesc ostașii români și nemți cari au pierit în războiul din 1916—1918, în luptele date aci⁵⁾. Pomenit în acte vechi din sec. XVI⁶⁾ și XVII⁷⁾ și

1) Satele Florica, Isvorani, Ștefănești și Targu-Dealului.

2) Urmele palatului lui Brâncoveanu se văd în Dealul Isvoranilor. La 1690, începu aci zidirea unor mari case, unde voevodul chiar iocui în toamna anului de bucurie 1697 care-i aduse știrea izbândei creștinilor, la Zenta.

3) Se găsesse aci urme de ziduri și drumuri vestite.

4) Între moșia oamenilor și moșia ce a fost a M-tirei Argeșul.

5) Dela el ramanând numeroase amintiri, cum și dela ocupație, la Florica fiind, timp de 2 ani, comandantura etapei 283.

6) Într'unul din 1572 fiind vorba de stăpânire peste un Român anume Stan din Ștefănești, iar în altul fiind vorba de *înfrățire*: „Frăția era legată a

în cărți de blestem și având credințe interesante: Ștefăneștii, crezând că valea lor e apărată de orice rău, de sfântul Nichita care și-ar avea osemintele aci.

Valea-Mare¹⁾ (pl. Golești), având numeroase mărturii ale trecutului: locurile unde mai înainte Piteștenii ascundeau comorile; legende asupra satelor ce alcătuesc comuna și a diferitelor localități (*Ploscaru, Enculești, Valea Bucii*²⁾); un schit vechiu — fost de maici³⁾ — în ruină, în Valea mare; o biserică istorică — biserica schitu de piatră din sec. XVII⁴⁾); ruinele *schitului Vărgăliu*, dărâmat acum 180 ani și ale unui *alt schit* ce a fost în cătunul Valea-Popii; *Valui* (un *dul* de pământ ca de 40 m. paralel cu Piteștii) purtând numele de *Ghemelia* și servind orașului ca punct de apărare pe vremuri de nevoi; biserică veche în Enculești, dela sfârșitul sec. XVIII; numeroase cruci, multe monede vechi găsite în albia gârlei Valea-mare; cu izvoare de apă care conține oxid de fier și aramă și având satele pomenite în mai multe acte din sec. XVII-lea.

Văleni (pl. Golești)⁵⁾, satele de aci fiind vechi de peste 400 de ani, cu legende frumoase și pomenite în acte din sec. XVII⁶⁾, cu biserici vechi⁷⁾, cu urmele unui schit de călugări (având biserica ridicată de Golești), în partea de Nord a Vălenilor, în localitatea *La schit* și cu numeroase cruci cari au inscripții vechi⁸⁾.

nume pe o vânzare de moșie, spre a împiedica orice revendicație din partea rudelor — de fapt era o simplă vânzare, în formă de frăție, N. Iorga. Intr'altul din 1568. Petru Șchiopul, Vlaicului logofăt, o vie la Isvorani.

7) În 1633. Se întărește o delniță în Isvorani cu formula sacramentală a *infrățirii*. 1647 E vorba de o vie din Isvorani și de o înfrățire făcută în zilele lui Alex. Voevod fiul lui Mihnea Voevod.

1) Satele Valea-Mare, Enculești, Ploscaru.

2) Cu apa vindecătoare care adună aci multă lume pe timpul sărb. *Iscorol Lămăduirei*.

3) Fostă filială a schitului dela Nămăești. Azi la acest schit e cimitir. Urmele chiliilor se găsesc acoperite de pământ.

4) Clădită de Șerban Cantacuzino și la acest schit fiind urme de chili în partea stângă a bisericii.

5) Satele Văleni și Ciocănești.

6) 1616: zapis al lui Stan Mitibun, la mâna Cărstii.

7) Cea din Văleni clădită de egumenul dela Radu-Vodă cu Dumnezeu al logga Județul ot Câmpulung, în 1733; iar cea din Ciocănești amintind și urmele unei biserici mai vechi — de peste 400 ani.

8) Din 7265, la colțul uliței peste drum de Zărnescu; din 7173, lângă drum în dreptul bisericii Văleni din timpul lui Radu Leon; din 7183, lângă Ștefan

Beleți¹⁾ cunoscută din sec. XVI, de pe timpul lui Petru-Vodă Cercel și pomenită în acte din sec. XVI, (ocolnița satului) XVII²⁾ și XVIII³⁾; cu legende frumoase despre Jidovi, Tătari și Negru-Vodă și cu multe cruci vechi⁴⁾ și urmele unei biserici vechi în Negrești, Beleți fiind satul unde a stat, la sfârșitul sec. XVI și la începutul sec. XVII, vestitul *Stoica vataf de Beleți* din care s'a tras *Nicodim Belețeanu*, egumen al mănăstirei Câmpulung (1632—762); om áger și cu calități superioare care a redat mănăstirei vechea ei splendoare, după ce fusese distrusă.

Beleții au interesante tradiții, în legătură cu rămășițele preistorice și oasele de animale vechi și monede antice și păstrează dureroase amintiri din vremea ocupației germane când populația de aci a fost jefuită, iar notarul Ioan Rădulescu, care s'a împotrivit acestor jafuri, a fost ucis.

Călinești⁵⁾ coprinzând „satul Lucăi vistierul“ lui Brâncoveanu, localitate veche, pe aci având stăpânire încă din sec. XVI vestiții boeri Călinești. Are frumoase amintiri și legende cu privire la: origina numelui cătunului *Sgârâieți*, dealului *Slatineanca*, *Slemnea*, dealul *Ciohodaru*, *Ghemelia*, *Leordeanca*, legende și amintiri cu privire la casele boerești din gura vălcelei Călianului, ale boerilor Călinești și cocoanei Stanca Isvoranca a Călineștilor care punea coarne la Țigani și care a luat o parte de moșie dela Țigănești; despre *făcliile de*

Sofronie, de pe timpul lui Duca-Vodă; din 7165, dela via lui Nae G. Iorgulescu, din timpul lui Radu Leon; la propr. lui Apostol Gheorghiu; din 7178 pe valea Borcii din timpul lui Antonie Vodă; de pe timpul lui Constantin Veevod la poarta casei lui Ghiță Crăciun din Ciocănești; din 7171, la via lui C. Rădulescu și încă o cruce ridicată de un *Turc creștinat*.

1) Satele Beleți, Sgripcești, Negrești și căt. Albutele—plasa Podgoria.

2) 1623, Rada fata lui Vintilă de Belet; 1621, Iarcin i Dumitru, i Tatul, i Lădat, feciorii Stoichii vatafal de Beleți, vând partea lor de ocină, cu rumâni, cu tot, cât se vor aila.... „E vorba și de niște rumâni ce au fost fugiți mai dinainte la Moldova și acum au venit; 1623, Popa Andrei din Beleți.

3) 7229 (Stan Părcălabul ot Beleți), 1794 (Drumul Mocanilor, ce-i zic al Negreștilor).

4) Una din timpul lui Brâncoveanu, în Negrești, alta, din timpul lui Nicolae Mavrocordat în Beleți (la Radu Manea) și alta, mult mai veche, în dreptul lui Ilie Popescu (Beleți).

5) Satele Turculești, Vișicești și Valea Călinești.

corn dela moarrea Cicoanii și amintiri despre chipul cum au robii Turcii satul Vițichești într'o zi de Paști — când a scăpat numai un Român — Crăciun, vestit de o cioară. E pomenit în acte vechi din secolului XVII¹⁾, XVIII²⁾ și XIX³⁾; cu o biserică veche reclădită pe o altă mai veche, având pietre mormintale cu pisani șterse de vechimea anilor, cu cruci, monumente și urme vii ale luptelor din 1916 — 918 și cu spitalul „Regele Carol I“.

Ciulnița⁴⁾ — cu rămășițe preistorice⁵⁾ și cu amintiri vechi despre începutul satelor Ciulnița și Budișteni și despre *Podul piuliței* și cu altele mai noi când se numia Ciulnița-Eustadiade în cinstea proprietarului care a dat viață satului, ajutându-l în toate împrejurările și făcându-i școală, biserică și primărie; cu ruine și urme istorice ale schiturilor Budișteni⁶⁾ și Cotroceni — pe dealul Merișescu —, vechi de sute de ani; satul Budișteni fiind pomenit în acte vechi din sec. XVII⁷⁾ și al XIX⁸⁾, cu muzeul de adevărată artă românească al bunului român d. Puiu Anghelescu — cu odoare de mare preț din trecutul nostru — și cu o biserică veche în Ciulnița (dela începutul sec. XIX).

Dobrești,⁹⁾ cunoscută din acte încă din sec. XVI¹⁰⁾.

1) 7207 (1699), „Vilele dela Vițichești“. E vorba și de *părăsiști*; 1698, întâmplându-se tatei moarte la Călinești la „satul Lucăi vistiierul“.

2) 1794, „boorii Călinești“; 1761, Jalbă pentru Sărdăreasa, Mincul Călineștil. 1709 (carte de danie a lui Constantin Știrbei vel Ban către Luca vistiier. E vorba și de „o moară în cape“ și de un făcău de moară). 1767 (Moșie dată danie de vistiierul Luca).

3) 1809. E vorba de o *ocolniță*, în care se serie între altele: „urmează hotarul spre miazăzi drept la locul unde a fost mărul pitulat la care loc a primit Gheorghe Ceauș traista cu pământ și a mărturisit că acolo a fost mărul pitulat“.

4) Satele Ciulnița, Prundeni, Budișteni și Glodu. La Budișteni sau găsi topoare.

5) La Budișteni s'an găsit topoare de piatră lustruită, unele gănrute, altele negănrute, dintre cari două sunt azi în muzeul gimnaziului din Tg. Jiu.

6) Fondat de Ștefan Cantăcuzino (fost Stanciul logofătul din Budișteni. Înainte de 1685).

7) „Vașile ot Budișteni“.

8) Grigoro Ghica așază la orânduiala boorinasilor mazili pe Ion și pe fratele său Mareș feciorii lui Iordache ot Budișteni sud Muscel.

9) Satele Furești, Dobrești și Schitu.

10) 1525. Radu Voevod întărește Jupâniței Maria — între altele — satul Dobrești. 1594. Mihail Voevod, pentru partea de moșie a lui Bragă și Pătru din Furești.

cu legende frumoase asupra întemeierii satului (dela Negru-Vodă), cu urmele unui *șanț* (la prunii Chirului) care ar fi fost *loc de apărare* în timpul năvălirii barbarilor, cu *câteva movile* de cari poporul spune că-s de pe timpul Tătarilor¹⁾, cu *Piscul Cornetului* (unde ar fi fost monument tătarec), *Piscu Turcului* (unde a fost tăiat de Turci ispravnicul Colfescu din Găești); cu frumoase legende și amintiri despre satul Furești, mărit mai târziu, pe timpul zaverii, cu Olteni, cari s'au așezat mai întâi în deal la Pruni și apoi s'au coborât devale; cu legende despre valea *Cetății*; Dobreștii fiind cu amintiri legate de *schitul*²⁾ azi biserică — pomenit și în alte acte vechi din sec. XVIII-lea³⁾).

Glâmbocel zis și *Biserica nouă*, cunoscut înainte sub numele de Chițeasca, iar acum numit așa după valea *Glâmbocului* ce vine din Dâmbovița; cu amintiri despre: trecutul lui — mai ales din timpul zaverii — când lumea sta prin păduri — despre gârla *Șipoaia* cu ape bune de leac, și cu amintiri și mai vechi, satul Chitești fiind cunoscut din acte încă din sec. XVII⁴⁾; cu urme de *schit* în Scoicești (fostul schit Budișteni, și cu școală veche (dela 1821).

Gorgan,⁵⁾ localitate cunoscută din vechime, moșia Gorgan fiind proprietatea lui Constantin Brâncoveanu a cărui fiică Domnița Balașa a lăsat ca, din venitul acestei moșii (și al altor 12), să se vină în ajutorul luminării nației sale⁶⁾ și omnienirii suferinde, pomenit în acte vechi din sec. XVII⁷⁾ și XVIII⁸⁾ — multe acte și documente re-

1) Pe dealul satului (propr. fostă Coridali).

2) Într'o diață din 1826: „la schitul Dobrești am dat mai dinainte danie stânjeni 20 dela mire“.

3) 1709: între boeri „Rada Cercel ot Dobrești“; 1721: „lângă hotarul Dobreștilor“.

4) Ca „moșnean“ Matein Stolnicul *Chiteșcu* cedează lui Radu Golescu parte din satul Chitești căpătat dela moșul Varlaam din Tigăbești.

5) Satele Gorganu de jos și Drăghicest.

6) Destină averea pentru aziluri de scăpătați, ajutor pentru fetele sărace și orfane și o școală de învățatură pentru candidații de preoți [V. Brezoianu, Vechile Instituții ale țării].

7) 1669 O vie în dealul Gorganului care este în *Piscul Gorganului*, 1687: două răzoare de vie în dealul Gorganilor, 1690: pentru o vie în dealul Gorganilor...

8) 1794 - „la salcia albă unde a fost stăpina lui Pöpli Nicolae drept la *troian*, prin mijlocul bălții Căpriorului“; 1794: alegere și hotărnicie.

feritoare la nenumăratele cumpărături de vii în dealul Gorganilor aflându-se în documentele așezămintelor brâncovești¹⁾; cu o biserică veche din secolul XVII în satul Drăghicești și cu o alta tot veche, pe deal.

Leordeni,²⁾ satul de origină al lui Leca spătarul din Leordeni (înainte de 1633) și al vestitulul Stroe Leordeanu, moștenitorul bogăției Goleștilor „un vechiu stâlp al țării și un dușman neîmpăcat al Cantacuzinilor“; locul unde a trăit Istratie (ginerele lui Nicolae Vodă Pătrașcu) care pieri din porunca lui Mihnea vodă cel rău — Leordenii fiind al doilea rând de Golești (din veacul XVII-lea încoace — și dela Leordeni rămânând vestitele clădiri cari au ars de curând și acum se reclădesc sub îngrijirea familiei d-lui Al. Lahovari, ginerele marelui patriot și învățat N. Crețulescu din boerii³⁾ cari au strălucit pe timpul domniei lui Brâncoveanu și cărora li-se întărise stăpânirea asupra Leordenilor în 1666; cu ruinele în Leordenii de jos, ale unei biserici clădită în 1600 și cu altă biserică veche dela începutul secolului XIX; cu amintiri frumoase și cu acte vechi din sec. XVII⁴⁾ și XVIII⁵⁾ și cu amintiri că pe aci a trecut Carol XII al Suediei după lupta dela Pultava; cu amintiri despre faptele de adevărat Român, săvârșite în mijlocul țărănilor, de învățatul și *doctorul* Nicolae Crețulescu (care ajută pe tot nevoiașul, *gratuit*, cu sfaturi și leacuri vindecătoare) și cu însemnate odoare și obiecte de adevărată artă națională, alesături și cūsături, cu motive

1) V. Drăghiceanu. Buletinul comisiunii monumentelor istorice, an. IV, p. 94.

2) Satele Leordeni, Băila (Pietroasa). Cărciumărești, Prundu (Moara Măcănăști).

3) Coborători din Casta Basarabilor din care se trăgea Crețulescu prin Dobromir Marele ban al Craiovei din a doua jumătate a sec. XVI și fratele său Gheorghe Logofătul, bunicul Doamnei Stanca, soția lui Mihai Viteazul. O nepoată de fiu a vestitulului Stroe Leordeanu, Safta Leordeanu, se căsătorise cu Radu Crețulescu, logofăt mare pe timpul lui Mihnea III 1658 -- 1659 și începătorul mai cunoscut al marelui familii care-și trăgea numele dela satul Crețulești din Argeș. Safta Leordeanu a adus ca zestre Crețuleștilor satul Leordeni. Se vede și azi lângă scara de intrare a casei celei vechi o piatră foarte roasă de pe care se spune că se urcă Stroe Leordeanu, pe cal.

4) 1613. E vorba de moșia Leordenilor „acești boeri și megiași: deci ne-au strâns pre noi pro toți împrejurenii den sus și den jos, 1633. Leca spatarul din Leordeni iartă de rumânie pe niște săteni.

5) 1767. E vorba de pestelnicul Nicolae Leordeanu.

curat românești, colectate de buna Româncă, D-na Ana Al. Lahovari—fiica lui Nicolae Crețulescu.

Priboeni, cu frumoase legende și amintiri despre trecutul Priboenilor, — dela Negru-Vodă —, despre Depărteni și Funieri, Albuteni, Sămăileni, Cislă, Mircea ciobănașul (leg. Piscul lui Mircea), Ștefan-Vodă (Dealul Portarului), Căpcăuni, Netoți, Uriși și Jidovi, Pitici, Lacul fără fund, Mircea ciobanul, Zavera-a mare, Turcii

și Muscali, Tepeș, Mihai-Viteazu, Tudorin, rēdute muscălești, Nemți și Greci, Marcoș-Pașa și Crivățul, Piscul Spoelilor, Cuza Vodă, Alexandru Ghica, drumul lui Călin robul, biserica muscălească, ș. a., cunoscut în acte vechi din secolul XVI din timpul lui Petru Vodă Cerceș și Alexandru Vodă Mircea¹⁾ și din sec. XVII²⁾ și XVIII³⁾ cu urme de tranșee făcute aci, în ultimul războiu, când se cântau viersurile aduse dela munții căzuți în mâna dușmanului :



Harta plășii Podgoria (oliceul din geografie)

Arde-v'ar focu tranșei:
De trei ani muncim la voi
Și-acum vă surpați pe noi!

¹⁾ Intărește stăpânirea lui Stan și a fiului său Șerbu peste părțile ce au cumpărat în Priboeni.

²⁾ 1695. Pomenit vadul *Sămdila*: în 1687. E vorba de Stanciu Priboianul.

³⁾ 1700. Constantin Brâncoveanu întărește stăpânirea, peste satul Cărboceni; 1796 (Diaconul George ot Briboeni fratele popii lui Dumitru).

și cu urme de animale vechi¹⁾ și unelte preistorice cum și cu monede vechi de pe timpul Romanilor și Dacilor, găsite în pământul său.

Râncăciov²⁾, localitate veche cunoscută încă din secolul XV³⁾, cu frumoase legende despre întemeierea mănăstirii Râncăciov (ca o mulțumire pentru izbăvirea de Turci) și despre alte localități, cu falnica mănăstire și urmele chiliilor cu urmele unei mănăstiri și mai vechi, în pădure și cu încă o bisericuță veche de lemn, în Cârstieni, veche de peste 200 ani⁴⁾. — Râncăciovul și satele ce-l alcătuesă fiind pomenite în sec. XVI⁵⁾ și XVII⁶⁾ cu atâtea amintiri ale trecutului și cu oase de animale vechi, ee s'au găsit la Dealul Jidova.

Țigănești, cunoscută în documente încă din sec. XVI⁷⁾, și după unele tradiții, încă din timpul lui Negru-Vodă (de când s'a tras moșia lui Țigănilă), iar după altele, de mai târziu (legenda cu țiganul domnesc omorât pe pământul dintre Bogăți și Țigănești). Satul e pomenit și în alte acte din sec. XVII⁸⁾ și XVIII⁹⁾, având și o sentință interesantă în care se pomenesc toate actele vechi, cărțile de blestem, localitățile și pământurile pe cari se certau și o cruce frumoasă din timpul lui Mateiu-Basarab pe urmele alteia pomenită într'un hrisov

1) Intre altele, o măsea de elefant.

2) Satele Gorganu de sus, Râncăciov și Cârstieni.

3) Hrisovul lui Radu cel mare către mănăstirea Râncăciov pentru moșia Cârstieni și în hrisovul acordat mănăstirii Dobroești (de Cârstian) din 1498.

4) Așezată mai înainte pe deal, în pădure și mutată unde e azi, de frica Turcilor.

5) Când, după 1559, popa Toma „treu (din Ardeal) la Munteni și se călugări la mănăstirea Râncăciovului”.

6) Când Arsene Șoimul căpitanul dă, în adiața sa, ca întemeietor al mănăstirii Râncăciov, pe care, se vede, a restaurat-o el la 1653, spunând, între altele: „Iqs ...taleri 300 să trimită în țara tătărească să scot robi câți să vor putea”. 7199 (1697) Adeturile mănăstirilor (zapis către Tudor Rătescu pentru partea de moșie din Cârstieni: 1702 (vad înfundat pe apa Râncăciovului): 1700 „mila de sare” pentru mănăstirea Râncăciov.

7) Hrisovul lui Alexandru-Vodă, lui Vlaicu Cluceru și surorii lui Chera, satul Țigănești, bătrână și dreaptă ocină a lor... „a adunat buni oameni bătrâni și din sus și din jos: 150 megiesi și 15 popi”: 1578. Ștefan log. ot Țigănești (unde e vorba de Vlădești, Cotești, Retevoești și Mihăești); 1577, se întărește stăpânirea Jupăneșei Chera peste satul Țigănești; 1585, stăpânirea mănăstirii Aminoasa peste Țigănești, dăruiți de Jupăneasa Chera.

8) 1680, dela Șerban-Vodă către moșii Țigănești; 1692, Varlaam călugărul ot Țigănești.

9) Vasile Ceaușu ot Țigănești.

din 1623); legende despre unele localități și despre Jidovi și culele de bani și oase de animale vechi în pământul Tigăneștilor....

Târgu-Cărcinov¹⁾ — unele din satele ce o alcătuiesc fiind cunoscute de mult: Topolovenii, din sec. XV, iar Golești-Badi din sec. XVI, în legătură cu stăpânirea Baraților din Câmpulung cari aveau vii aci, unde încă din sec. XVI au ridicat cruci falnice pe dealuri cu inscripții latine; cu legendele frumoase despre diferitele dealuri și localități (*Valea Tătarului, Fântâna lui Marchidon*); cu amintiri despre trecerea pe aci, în 1712, a lui Carol al XII-lea și, în 1821, a lui Tudor Vladimirescu care spânzură aci mai mulți panduri plecați după furtișaguri²⁾ și despre epidemiile dela 1832 când a fost carantină la Topoloveui. Satele sunt pomenite în acte vechi din sec. XVI³⁾, XVII⁴⁾ și XVIII⁵⁾; cu bogate amintiri legate de bisericile vechi: cea din Golești-Badi din 1753 zidită ca *schit* de călugării Greci cari stăpâneau proprietatea Nuciteanca pendinte de mănăstirea Nucet și cu ruini de case și chilii în apropiere—și cea din Topoloveni zidită în 1706 de Jupan *Gheorghe Topolove* (Gheorghe dela Ianina); cu foarte multe cruci cu inscripții vechi și cu un frumos local ridicat coope-rației pe timpul când, în mișcarea aceasta, erau gânduri curate pentru înălțarea săteanului.

Vrănești, cu legende despre trecutul satului și amintiri frumoase în jurul schitului vechiu *Lacul Negri*, reedificat în sec. XVIII; cu cruci istorice și pomenit în acte din sec. XVII⁶⁾; cu frumoase amintiri de pe timpul

1) Satele Cărcinov, Inurile, Topoloveni, Gol.-Badi, Glâmbocel și Cărciumărești.

2) Spre deosebire de aceia de azi, cărora le place să se asemene cu Tudor, oamenii noi, cari însă socotesc o cinste să-și îngroașe rândurile cu «panduri» de felul aceloră pe care-i spânzură Tudor.

3) 7010 (1502) Hrisovul lui Radu-Vodă, care spune că moșia Topoloveni e făcută danie mănăstirii Nucet de Vlad-Vodă cel mare.

4) 1687 Hrisovul lui Șerban Cantaenzino, în care se vorbește de plângerea egumenului bărației din Câmpulung împotriva lui Mihnea feciorul Viaicului din Bogătești care a vândut niște vii din dealul Topolovenilor.

5) 1731 Pentru mila de sare a sfintei mănăstiri Nucetul și pentru vinări-cii ot Topoloveni; 1794, Mincu Topoloveanul; 1796, Mihail Topoloveanul.

6) În diata căpitanului Arsenie Șoimul: „mai las sfintei mănăstiri, afară de alte zestri ce i-am dat, moșii, rumâni, țigani și viile mele dela Vrănești.... viile mele dela Vrănești din Capul Piscului, cu două drahnite de moșie, iar pe Dan *rumân* dela Vrănești l-am iertat cu toți feciorii lui, pentru sufletul meu“.

lui Mateiu-Basarab și Brâncoveanu când — pe vremea eulesului viilor — dealul întreg dela Coasta-Câmpului, dealungul Ștefăneștilor, Isvoranilor, Vrăneștilor și până în Leordeni erau numai chiote, jocuri și veselie și cu modeste cruci, înălțate în cinstea celor căzuți în luptele de aci, în ultimul războiu.

După ce am arătat împărțirea administrativă după vremuri, cum și alipirile și deslipirile în decursul timpurilor, am căutat ca, acolo, unde, în legătură cu satul a fost un voevod sau chiar un fecior de ispravă — să istorisesc din viața lui—spre a-l cunoaște sătenii și orășenii și localitățile unde s'au dat luptele în 1916 și spre a-l da pildă generațiilor viitoare. Am arătat și ce au suferit comunele în timpul ocupației germane când se cânta cu foc:

Sărmană inima mea,	Arză-i focul de dușmani
Cum se scaldă 'n voie rea!	De Unguri și de Germani
La dușmani tot li-se pare	C'au vin't în țară la noi:
Că nu se scaldă mai tare!	Ei, o mie și noi, doi!

și, în descrierea comunelor, am folosit programul Ministerului de Interne și al D-lui Gâdei—mărindu-l sau micșorându-l, față cu starea de azi și cu schimbările întâmplăte dela 1903 până în prezent, vorbind și despre:

Actele vechi, zapisele, ocolnițe, sineturi. Pe lângă cele publicate în diferitele lucrări sau aflate în colecțiile ce se pomenesc aci, am folosit și alte acte ce am găsit pela moșnegi, pela învățători și pela preoți și din cari aș avea mult mai multe azi—dacă nu mi-se prăpădiau în timpul războiului și refugiului din 1916.

Acte de acestea, mai ales pergamente, sunt multe și, înainte de a se veni cu legea actuală a judecătorilor de ocoale — când sătenii au fost chemați cu acte să-și arăte drepturile de codevâlmași și când mare parte din moșnegi le-au ars și le-au aruncat pe foc, socotindu-le drept *cărți de blestem* — actele acestea au fost și mai multe și... de mare însemnătate sunt ele pentru a cunoaște

trecutul neamului, pentru limba veche, curată și înțeleaptă, pentru obiceiurile și curăția de moravuri ce oglindesc, pentru monedele și arta heraldică ce ne descoperă, pentru starea economică și culturală pe atunci, ele fiind icoana vie a vremilor prin cari a trecut mult încercatul nostru popor.

Am căutat să trec —unde am putut— și *crucile vechi* ce am găsit, cu inscripțiile lor — multe, multe și frumoase și interesante prin evlavia trecutului ce ne înfățișează, prin chipul cum sunt luate ele și pisania lor cât și prin vechimea lor — în Muscel păstrându-se cum am arătat mai sus, chiar cea mai veche din pietrele scrise în limba latină, în 1300, pe mormântul contelui Laurențiu de Longo-Campo și cea mai veche din pietrele scrise în limba slavonă: pe mormântul lui Nicolae Alexandru Basarab, din 1364.

Am socotit nemerit să vorbesc: despre *oasele de animale vechi* și alte mărturi ce interesează pe paleontologi și pentru cari învățatul profesor universitar D-l Profesor Dr. I. Simionescu a făcut, odată, un apel călduros la toți învățătorii din țară să i trimeată ce au găsit prin satele lor; despre *uneltele preistorice*, multe și de preț și de mare însemnătate pentru cercetările archeologice și preistorice — și de spre *monedele vechi*, găsite la noi, unele fiind de pe timpul Romanilor și chiar mai vechi.

II. Am vorbit despre *hotare, pământ și ape*, arătându-le, la fiecare sat, cu deamănuntul cu toate numirile și cu toate legendele — descriind, la locul cuvenit, pe apa cea mai mare Argeșul cum și pe afluenții săi cei mai mari Dâmbovița și Râul Doamnei (care adună apele Râul Târgului cu Argeșul, Bratia și Bughea) și cei mai mici. Am ținut să se treacă toate numirile chiar ale celor mai mici pâraie, delulețe, vâlcele și locuri izolate cu atât mai mult cu cât se găsesc și săteni cari nu le cunosc și le știu mai bine bătrânii și copiii cari păzesc vitele, pe dealuri și pe văi.

Necunoscute în dicționarele geografice, eu totuși le-am socotit de mare însemnătate ca nume, ca legendă

(fiecare deal, vale, apă, loc izolat avându-și legenda lui) și ca poziție: numai într'o singură localitate găsești sute de nume vechi și interesante și aproape necunoscute.

Am descris, pe cât am putut, frumusețile negrăite ale Muscelului, felul pământului, solul și subsolul arătând, unde am putut, construcția geologică — în sânul pământului fiind atâtea bogății: aur, lignit, grafit, sare, piatră de var, ape minerale, piatră de construcție — produsă de formațiunile cretacee și terțiare ale pământului — ș. a., zilnic descoperindu-se comori nebănuite. Deasemenea, *clima* localității.

Am trecut, la fiecare comună, sat și cătun *harta*, indicând pe ea, pe cât mi-a fost posibil, dealurile și văile, școala și biserica, primăria, infirmeria, locurile istorice și monumentele, căutând ca și pe această cale să se fie cât mai trează conștiința națională.

O mare greșală o găsesc în faptul că nu se cunoaște în satele și —uncori— în orașele noastre, *harta județului și a plășii și, mai ales, harta comunei* din care face parte cetățeanul. Ca Revizor școlar, am cerut, încă din 1914, învățătorilor, s'o lucreze — așa cum vor putea — și s'o afișeze pe peretele clasei.

III. Am vorbit despre *întindere și populațiune*, la fiecare plasă și comună, arătând atât cătunele după împărțirea oficială de azi, cum și pe cele mai vechi cum sunt cunoscute de săteni¹⁾ arătând și ce înrăurire au avut alipirile și deslipirile de comune.

Apoi, populațiunea și împărțirea ei pe sex, vârstă, naționalitate²⁾ și religie, ocupația principală; populația ce a avut pe vremuri, numărul caselor pe cătune și numărul membrilor, nașterile și morțile pe un număr de ani, creșterea naturală a populațiunii, căsătoriile, oamenii cari trăiesc necununăți, divorțuri, căsătorii cu dis-

1) Din unele acte dovedindu-se că, în vechime, unele din ele erau sate însemnate.

2) Aici la Muscel ne-a cam ferit Dumnezeu de streini. Au început să vie doară de când cu «oamenii noi».

pensă de vârstă; locuitori veniți din alte părți, ori plecați, efectul imigrărilor și emigrărilor.

IV. Despre *partea economică*, am vorbit la fiecare comună, sat și cătun, arătând proprietatea și origina ei, proprietarii mari, mici, mijlocii, obștii—cum sunt și cum au fost pe vremuri: averea indiviză, oameni clasificați de pe pământul pe care-l au, unitățile de măsură¹⁾ întrebuințate, năua clasificare în legătură cu împroprietăzirile făcute după războiu, ocolnițele ce posedă sătenii — indicând și cel dintâiu moș dela care se trage satul sau de pe atunci decând *se îniau* moșurile, or se *întrățiau* oamenii pe ele; samsarii advocățești, pământurile comunale și obștești cotropite, ș. a.

Apoi, învoelile agricole cu istoricul lor — arătând împrejurările prin care au trecut țăraniii dela 1864 încoă; numele celor embaticari²⁾, al celor împroprietăriți în diferite timpuri, familiile cari au stăpănit pământul cu cari au fost împroprietărite și câte l-au înstreinat, sătenii cari nu au deloc pământ de cultură și crima ce o fac aceia cari făgăduesc oamenilor lucruri cari, știu bine, că nu se pot da. Obiceiurile de a se duce la muncă, în alte părți ale țării: boalele dobândite și paguba morală. Unele greșeli făcute cu împroprietărirea³⁾.

Am vorbit despre venitul proprietății, pe hectar, în anii buni, mediocri, răi; măsura și pricinile pentru care se fac vânzările de pământuri arendările, venitul proprietății zidite și prețul pământului: din vatra satului, din luncă, pe coastă, în pădure. Proprietățile statului, ale județului, ale comunelor și numărul caselor din piatră, cărămidă, ș. a.

Agricultura: locul arabil, locuri sterpe, felul în care se face asolamentul și rotația, speciile ce se cultivă, varietăți de cereale, felul culturii ogoarelor, îngrășăminte, cantitatea și întrebuințarea: mașini agricole,

1) În special *dynamal*, la munți, și ce anume întindere are în anumite sate.

2) Donă feluri de embaticari.

3) S'au dat, s. e. întinderi mari la țigani, lăntari sau rudari cari snt și mai ticăloși, după împroprietărire, că nu-și cultivă pământul și răspund când sunt întrebați:

— Am înat, mă, pământ, să dau la toți țiganii mei să facă câte-o sobă.

întovărășiri. Felul cum se păstrează produsele, magazii, păture, coșare; stricăciunile pricinuite semănaturilor, asigurări; oameni aduși pentru munca câmpului, or muncitori streini, traiul lor; plata zilelor de muncă cu brațele, cu vitele, hrana muncitorilor; prețul de închiriere al vitelor; zilele în cari nu se lucrează, pricinile, arătând dacă —atunci când nu e sărbătoare și se face elacă— pricina este tocmai cel chemat să combată sărbătorile păgânești, fiindcă are nevoie să speculeze, pe această cale, munca săteanului.

Grădinărie. Am vorbit despre cultura zarzavaturilor în județ și în fiecare comună. Naționalitatea arendașilor și grădinarilor și grădinăriile, mai ales cele din Podgoria, Golești, Clucereasa, Țițești, Cotești și Godeni; grădinile dimprejurul caselor sătenilor și îngrijirea lor; producțiunile la h. a., înainte și după războiu.

Am vorbit despre *pomii roditori și livezile de pruni* pe cari se pune atâta preț în Muscel — pomii roditori fiind totdeauna, podoaba scumpă a caselor românești. Întinderea livezilor de pruni și producțiunea țucii, consumația. Industrializarea fructelor, uscătoriile¹⁾, așa de multe și răspândite în Muscel; pepinierile înființate spre a răspândi gustul practic al arboriculturii printre țărani și a introduce cele mai bune varietăți streine potrivite cu clima și pământul țării, selecționând și înmulțind cele mai bune varietăți indigene.

La *cultura viei* s'a arătat suprafața și producțiunile lor, vorbind despre sulfatarea viei, culesul, fabricarea vinului și calitatea lui, tescovina, producțiunile la h. a. S'a vorbit despre însemnătatea viilor din Podgoria, în trecut, voevozii chiar (ca Mateiu Basarab și Brâncoveanu) având locuințe aci, pe vremea când, la cules, toate dealurile dela Coasta-câmpului pânăla Leordeni, răsunau de cântece și chiote de veselie.

Vorbind despre *întinderea pădurilor județului și ale fiecărei comune* s'a arătat esența arborului ce cu-

1) Și pentru care a lucrat atâta răposatul Dr. chimist Maximilian Popovici și învățătorul N. Adamescu care a făcut studii în Bosnia.

prind munții și frumusețea lor ei fiind foarte des cântați în viersurile noastre populare :

	Du-te, tren, să mi-l găsești
—Du-te, trenule, mai tare	Adu-l în Schitu-Golești,
Unde-i tabăra mai mare	Adu-l, trenule, mai iute,
Și regimentul vărsat,	Să mi-l apropii de munte
Că-acolo-i puiu' lăsat!	Că-are mândruțe mai multe!

vârturile înalte ale munților fiind în deobște pleșuve și vegetația forestieră fiind înlocuită cu pășuni situate la 1800 m. altitudine — pădurile începând după regiunea pășunilor, cu pinul, moliftul, iar, sub 1000 m., bradul și fagul cari acoperă spații mai întinse — după care, când înălțimea e mai mică, fagul devine mai rar, iar stejarul se îndesește, abia în fundul văilor mai găsim fagul amestecat cu carpen. S'a arătat esența pădurilor de pe dealuri și chipul cum își procură lemnele țărani, mijloace de exploatare (drumuri, decouville, funiculare); s'a vorbit despre despădurirea în chip barbar, care a provocat torenții mai ales pe cei din Berevoeștii-Ungureni¹⁾, Slănic (Valea-Satului), Cotești (Valea Morei), Bădenii-Ungureni (com. Stoenesti, torontul Pârâul mic); Vlădești (torontul Valea mică) și Poenița (Goleasca și Ulita).

La cultura plantelor textile (inul și cânipa), am arătat proporția în care se cultivă, pentru semântă și pentru fuior; felul culturii și felul topitului și lucratului. Am vorbit despre plantele *oleaginoase*.

La pășunat și creșterea vitelor, am arătat întinderea culturilor de nutreț artificial și a pășunelor, izlazarile și suferințele îndurate din pricina lipsei lor, numărul animalelor, înainte de războiu și după războiu și împărțirea lor după proprietar și după specii — cum și numărul sătenilor cari nu au vite.

Se va arăta cum și dacă, cu taurii de reproducție, s'a ajuns sau nu la scopul urmărit. S'a vorbit despre

¹⁾ Unde pământurile surpate se numesc *indg*.

îngrijirea—asa de neglijată, în multe părți, a vitelor și despre chinuirea animalelor—scoțând în relief pe sătenii cari le îngrijesc cum trebuie și nu le chinuesc. S'a vorbit despre *pășunat* și frumoasele obiceiuri ale păstorilor, despre *răvășit*, despre industria laptelui, despre societățile de lăptărie și despre abundența din trecut în brânză și lapte când era așa de mult că se făcea *mămăliga cu lapte, în loc de apă*. S'a vorbit și despre asigurările de vite, așa de rare; despre boalele vitelor și mortalitatea lor. S'a vorbit despre *stupi* și despre prisăcile vestite; mierea și ceara din vechime, pomenite în atâtea hrisoave vechi și scrisori domnești¹⁾ din timpul când Românii lăsând coarnea plugului găseau în ocupațiunea cu creșterea albinelor, la ușa lor o băgăție fără multă strădanie și cheltuială. S'a arătat îngrijirea ce se dă stupilor și măsura în care se cultivă cu stupii primitivi și cei sistematici, cum și calitatea mierei și cerei ce se mai produce azi.

De asemenea s'a vorbit despre *gândacii de mătase* întinderea culturii dudului; măsura și chipul în care se cultivă.

S'a vorbit și despre *vânăturile* ce se găsesc prin pădurile sau prin luncile satelor; soiurile de pasări și tot felul de animale sălbatice: patrupede, carnivore, rozătoare, pachiderme, etc. La descrierea *lacurilor, bălților și gârlelor* ce se găsesc în fiecare sat s'a arătat întrebuintarea lor în industrie, cum și calitățile de pește ce au, cu uneltele și chipul cum se scoate și exploatează peștele. Deasemenea s'a vorbit despre legendele lor.

S'a vorbit despre *industrii*: lemnele de construcție, varul gras, cimentul; industrii extractive, piatra de construcție (centrul Albești) și exploatarea, lignit, exploatarea, în vechime, a *aurului* care se găsește astăzi pe Valea Făgețelului, Valea lui Vintilă și Valea Bădeanca

¹⁾ 1508: Mihnea voevod și domn al întregii țări a Ungro-Vlahiei, dă știri județului și celor 12 pargari din Brașov... „de lucrul cerii, că or decâtă ceara ați avea nevoie domniavoastră... să știți că ceară e destulă gata la Câmpulung. „Astfel, oricâtă v'ar trebui domnieivoastre și ori pentru cât, domniavoastră să vă trimeteți oameni la Câmpulung și să încarce ceara. Și de nimic să nu vă temeți“... (Bogdan).



Port din Podgoria (Muscel)



6 familie din Corbi

Supliment la : «Inscelul nostru» de C. Radulescu-Codin

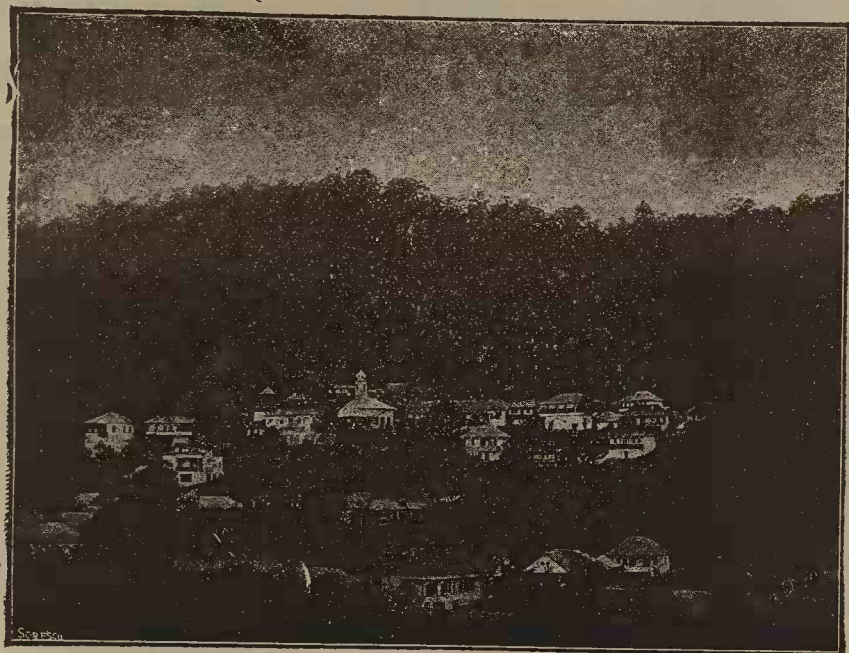

Nămăești înainte de război



M. S. Regele Ferdinand la vânătoare pe muntele Plăișoru

Supliment la : «Muscelul nostru» de C. Eddulescu-Coșin



Vârful Dara, vedere din Poiana



Colții Bărbii pe râul Doamnei



M. S. Regele Ferdinand cu suita pe muntele Sețu



M. S. Regele Ferdinand cu suita pe muntele Sețu
lângă Bahna Râșului

Suplimentul la: „Măscăluț nostru” de C. Rădulescu-Coșân

din Stoenesti și care se culegea altădată din aluviunile Argeșului, Argeșelului și Dâmboviței¹⁾ — și decând au rămas numeroasele numiri de localități: *Aurării, Rudării, La Rudării*²⁾, ce ne arată cât de întinsă a fost exploatarea aurului de pe râurile noastre³⁾, pe atunci când fiecare din rudarii însărcinați cu alegerea aurului era obligat să dea Domnitorului o lingură de fluturi de aur — iar în multe aurării s'au găsit drugi și bucăți de aur.

Am vorbit despre *fabrici*: cea de hârtie ce există și pela 1643 și alte fabrici arătând producția, proprietarii, lucrătorii și plata lor. Proporția lucrătorilor streini față de Români și beneficiile date de fabrici înainte și după războiu, cum și deosebitele ramuri de industrie ale Muscelenilor, mai ales *olăria*. S'a arătat numărul meseriașilor și felul lor, din fiecare sat.

S'a vorbit, în special, despre *industria casnică*, renumită prin țesăturile și broderiile naționale cari — mai ales cum se găsesc azi în păstrarea unor vechi familii — ne arată că îndeletnicirile acestea erau mai numeroase și călăuzite de un mare interes estetic; iar felul cum țes, cos și brodează sătencele din Muscel dovedind două lucruri deodată: gustul ales și priceperea desăvârșită a Româncelor cari execută lucruri admirabile cu o minunată armonie de colori și reminiscența unei culturi și unei industrii cu vază care a avut loc mai dinainte vreme.

Am arătat, în fiecare sat, portul bărbaților și femeilor — mai ales că e deosebit în diferitele părți ale Muscelului. De unde în Corbi e, în majoritate, portul din Ardeal, în sud-estul Muscelului și în partea de nord e un port cu motive curat românești, iar în sud-vestul județului

1) Acum vre-o 20 ani, serviciul minelor, făcând, întâmplător, câteva spălături, a găsit, la Gemenea, o terasă de 50 km. între Dâmbovița și Argesel, care este auriferă, pe țărmii ambelor râuri și se urcă în unele puncte la aproape 60 m. deasupra nivelului apei. Deasupra platoului se văd urme de vechi săpături. Spălăturile destul de sumare au dat aproape 6 grame în *paillete* la metrul cub de nisip. (Buletinul comisiunii expoziției universale din Paris, 1900).

2) Ruda, Rudărita, Rudeana, etc.

3) Mărimea bucăților de aur variind dela fluturi mici pânăla pepite, cat o nucă.

ține să se albăstrească, lumea începând să introducă stămburi și putregaiuri streine. Frumos și mândru e adevăratul port românesc observat, mai ales, la târguri când, „cu fota strânsă în jurul trupului, cu alțițele albe ca zăpada, înflorate cu fluturi și arnici, cu maramele învrăstăte cu șabace atârnând de pe cap până în călcăie, pe coatele de păr lăsate pe spate“ „muntencele“ pășesc sănătos și mândru ca niște zeițe coborâte de pe vre un Olimp. Au crescut ca brazii, în seninătatea aerului curat al culmilor, în singurătatea munților măreți, în preajma codrilor sălbatici și, totuș nu, par nici *cum a nu fi la locul lor printre orașence*¹⁾.

Am vorbit despre *morile și fierăstraele, râjnițele, pivele și dârstele* din comună; felul cum lucrează, producția, oondiția în care sătenii își macină produsele. Când am vorbit *despre mijloacele și căile de comunicație* și de transport, am arătat starea lor în fiecare sat, starea șanțurilor și a podurilor de peste ape, gările vecine și transporturile până acolo; folosul din căraușie, zilele de prestație și obiceiurile rele ale unora din cei însărcinați cu executarea șoselelor.

S'a vorbit despre *comerciul* ce se exercită în fiecare sat, arătându-se comercianții pe naționalitate — în Muscel având mândria că aproape toți sunt Români —; prețul cerealelor, specula cu cerealele, prăvăliile aflate în comună, cârciumile, băuturile ce se importă și exportă, cantitatea lor. S'a arătat și paguba mare ce se aduce, prin cârciumi, moralului tineretului care n'are, în cele mai multe sate, o casă anume pentru petreceri curate, întruniri, teatru sătesc și conferințe.

S'a vorbit despre *comerciul cu lapte de vacă și oaie, de brânzeturi, stâne și funcționarea lor*; *comerciul cu lâna oilor, cu ouăle, cu piei, cu fuior de cânepă, cu*

¹⁾ C. D. Anghel, zile de sărbătoare, în „Flacăra“ urmând: „Pentru o zi târgul e al lor. Dela un cap la altul, îl umplu cu strălucirea multicoloră a hainelor lor de sărbătoare, cu rostul înțelept al vorbei și al purtării lor și, după ce lasă în mâna negusterilor limbuți o bună parte a muncii lor de peste an, se împărăștie iar prin văgăunile Carpaților noștri, s'afundă prin desișul codrilor și-și reiau viața de aprigă muncă și de nevoi nepotolite, alcătuiind acolo sus, rezerva veșnic neseacă a neamului nostru“.



Harta județului Muscel cu căile de comunicație (Clizele din geografie)

ceară, cu miere, cu mătase și măsura în care se face acum și se făcea în trecut. S'a arătat și măsura în care țărăniile aduc cu căruțele anumite lucruri spre vânzare: olărie, șită, donițe, poame... și s'a vorbit despre târgurile de vite și comerțianții ambulanti (geambași), despre bălciuri și foloasele lor, ele fiind și adevărate *expoziții țărănești*.

S'a vorbit despre *traiful sătenilor*, numărul și felul locuințelor și al gospodăriilor, construcția caselor, îngrijirea lor și a curților, despre felurile *obiceiuri și credințe* — cari diferă dela un sat la altul — și despre frumoasele și minunatele lor *cântece* cari se pierd pe fiecare zi, în vălmășeagul uitării. Ce nenorocit mă simt că n'am darul de a putea prinde toate ariile lor așa de dumnezeiești! Sunt așa de multe și frumoase acestea, că, deși am tipărit până acum Comorile poporului muscelan în 13 lucrări de etnografie și literatură, totuș mai sunt multe, multe cari prezintă interes estetic și filologic, pe toate plaiurile Muscelului. Dintre cele culese, am încă netipărite: un volum întreg de *vrăji, farmece și defaceri*, un altul privitor la *Cromatică poporului român*, un altul privitor la *boalele oamenilor și animalelor*, un altul de *legende*, altul cu *litii, snoave și povești* și un altul de *cântece și descântece* ale poporului: I. *Cântece bătrânești*: Istorice ¹⁾, superstițioase și solare ²⁾, haiducești ³⁾ și domestice ⁴⁾, II. *Doine și alte*

¹⁾ Domn Ștefan Opreș (2 variante), Manole (2 variante), Cântecul gineroiului (4 variante), Românaș (4 variante), Plevina, Doicin bolnavul (3 var.), Vartici (2 var.) Banu Brâncoveanu, Marcos-Pașa (2 var.), Mică ciobănaș (Mircea-ciobănaș), fratele lui Negru-Vodă, Dobrișan (2 var.) Miu Sglombiu (Zlombiu), (2 variante), Mezer-Craiu (3 var.), Cântecul lui Mihail, Ipsilant și Gheorghe haiducul.

²⁾ Feciorii lui Costandinaș împărat, Coconu' crescut de mama pădurii, Dunăre, Dunăre, Scorpie (2 var.), Scorpia (2 var.), Mam' Călugărița, Șarpele (5 var.), Iana-Sânziana (4 var.), Voinea, Trei surori la flori (3 var.), Ivan Iorgovan, Mierlița și Sturzul (2 var.) Lie-Ciocărlie (5 vsr).

³⁾ Cernea (2 var.), Otânceală (Potânceu) (2 var.), Badu (Badiu) (6 var.) Novac și feciorul său, La Liva-cârșmărița, Toma Dalimoș, (3 var.), Cătănuță (4 var.), Stoian popă vechiu, Tanislav, Corbea (4 var.) Radu tu Anghel (3 var.), Burulean și Arambașa, Burulean, Chira (4 var.), Petre haiducul, Miu haiducul 4 var., Voinea-Arambașa 2 var., Căpitan Radu din Groși, Codreanu, Moțoiu-Moțoiș, domn din Făgăraș, Marcu viteazu 2 var., Stanciu al Bratului 2 var., In dreptu Căndestilor, Fulga, Jianu 2 var. Căpitan Gheorghiiță, Voinicu inecat în Olt, Voinea și Grecu.

⁴⁾ Tudorel 4 var., Gealat-Costea 4 var., Ilincuța Șandruului 3 var., Gheorghe

cântece: de dragoste (279 cântece), voinicești (87 cântece), străinătate, jale, mustrare și blestem, (154 cântece), câtanie (57 cântece), satirice (27 bucăți) ș. a. III. Cântece la nunți (13 cântece), III. Colinde, urrete, plugușor ¹⁾, și IV. Strigăte 'n joc.

În partea III-a sunt descântecele ²⁾ cari oglindesc psihologia poporului.

Am trecut la locul cuvenit, îngrijirea caselor, mobilierul lor, oleaburi de prin curte și cum se țin și, în legătura cu munca și traiul sătenilor, am trecut mulțimea de sărbători păgânești, cu obiceiurile și credințele legate de ele și aflate în fiecare sat ³⁾.

Când am vorbit de hrană, am arătat, în marginile putinței, felul și cantitatea de hrană cum și în ce măsură știu unele femei să facă pâine și să gătească bucate — în aceasta țărancele fiind mult înapoiate, cum înapoiați sunt sătenii noștri, în mare majoritate, în privința chipului cum îngrijesc de *curățenia corpului*, băile fiind întrebuintate rar, în casă, iar băile populare fiind așa de rare: cunosc una în Câmpulung și una în Țițești (Nu știu dacă aceasta din urmă își are adevărata ei întrebuintare).

În ce privește rentabilitatea unei gospodării de sătean fruntaș, mijlocaș și codaș, cum și în privința a-

Ardeleanu 2 var., Milea 3 var., Barbu 2 var., Moșneagu 3 var., Rădița 2 var., Voinicele Oleag (Olea) 4 var., Olea bogatu, Iencea Săbiencea 3 var. Două surătele, Isvoranu 2 var., Bogatu și săracu, Marin dela Slatina, (3 var.) ș. a.

1) Colinde de Crăciun (8 variante), colind de voinic, (6 var.), colind de față, 2 var., colind de vânător, colind de casă, 3 var., florile-s dalbe, colind de copil, urrete, plugușorul, volăretul, Malanca.

2) Descântece de a boală, abubă, albeată, (6 var.), amorțirea capului, amorțirea mâinilor, amorțirea mâinilor și picioarelor, aplecate, (6 var.), aprindere din rachiu, apucate, 3 var., argint viu, 2 var., babife, 2 var., beție, blândă. boală căinească, boală lunescă, bobi, brâncă, 14 var., bubă, 4 var., bubb la inimă, 2 var., bube dulci, 8 var., bubă lacului, buboate, cărtița, 2 var., cel pierit, chelie, cuțit, 6 var., cuțit în cap, deochiul 22 var., din dăvânt, 3 var., jărământură, 2 var., foc viu, frigari, 3 var., gălbenare, 2 var., gălci, 8 var., din iele, 3 var., de ntâmpinat, întors, isbitură, izdat, izina, judecată, incuierie, junghiu, 8 var., lipitură, lingoare, lup, mana la vite, mănăcătură, 9 var., mărtrice, 7 var., moleși, muma pădării, 7 var., năbușală, 4 var., năjit, 5 variante, năjit și sfulgerat din iele, năcăstică, 2 var., obrinteală, 7 var., păducel, părteală, pecingine, d'ăi răi, rânză, 4 var., râie, 2 var., roșată, 2 var., șarpe, 12 var., scrântitură, sfulgerături și săgetături, smeoaică, soare sec, 8 var., sperietură, 2 var., strâns, 8 var., troană, talan, urcior, zăpăceală, ș. a.

3) A se vedea și ale mele: *Sărbătorile poporului*, editate de Academia română.

facierilor comerciale și industriale, am căutat ca, în lucrarea mea, să se oglindească adevărata stare de lucruri din sat. Am dat bugetul a trei familii, în cele mai mici amănunte, ele fiind icoana vie a traiului și a vieții țaranului și, în unele părți: ce și cât anume mănâncă în fiecare zi?

Am arătat în ce loc se găsește *capitalul și creditul* la țărani și cu ce dobândă iau bani dela particulari; istoricul băncilor populare din sat, din județ și al federaledor.

S'a arătat dacă banca și cooperativa și federala căreia aparțin și-au păstrat caracterul dela început, caracterul de societate economică—culturală, cum erau pe timpul când Marele Haret le-a ajutat și încurajat, pe când erau conduse de oameni închinați binelui aproapelui, fără a speculă banul și sufletul țaranului; ori s'au transformat, în multe părți, în *citadele politice* ale unor oameni fără suflet cari vor ca, prin bănci de speculă și îmbogățire a conducătorilor, să aducă și în țara noastră iadul din Rusia.

S'a vorbit despre intermediarii cari se plătesc pentru a se acordă împrumuturi. S'a arătat bilanțul băncilor și cooperativelor în primii ani, la 1904 și înainte de războiu; pricinile datoriilor.

Cum sunt privite impozitele? Se acordă păsuiri *pentru cinsturi și bacșișuri date perceptorilor*? S'a arătat dacă se plătesc, peste ce serie în chitanță, sume la taxele pe țuică și dacă perceptorii se poartă blând cu sătenii, ori barbar.

S'a trecut bugetul de venituri și cheltueli al fiecărei comune pe trei ani (1900—901—înainte de a se desființa acsizele), înainte de războiu și cel actual.

V. La **Administrație și justiție**, am arătat cum se execută cele mai multe legi—în mare parte din comune dovedind că *nu legile sunt pricina că satele merg rău și sătenii n'au încredere în ele, ci faptul că ei nu le cunosc și că din această pricină și a slujbașilor răi, nu li-se aplică, or se aplică cu părținare, iar controlul nu se face cum trebuie*; fiind deci

nevoie nu de legi noi, ci de lumină, cât mai multă lumină și de oameni aleși și de caracter și desbrăcați de interese personale — în aplicarea acestor legi.

Am arătat dacă comunele au localuri de primărie: cum se țin și cum se ține archiva; cum, în unele comune, aproape toate serviciile pe cari autoritățile le datoresc sătenilor se fac în schimbul unei plăți osebite de leafa ce are slujbașul; cum cel care „nu mișcă din urechi“ nu e ascultat, ori e făcut să aștepte până se lipsește... și acei slujbași nu sunt numai dintre „ciocoi“, ci tot dintre țărani cari, de cele mai multe ori, fac gură mai mare pentru *drepturi*.

Am vorbit despre oborul comunal, *ispașa*, globirile; despre abuzurile cu zilele de prestație; *iluminatul* comunei, paza ei; apucăturile jandarmilor: am arătat pe aceia cari sunt cinstiți.

Am vorbit despre alegerile de primar, despre judecățile sătenilor și despre foloasele pe cari le-a adus noua lege a judecătorilor de ocoale. Pentru unele comune, am cules date, dela judecătorii și tribunale, spre a dovedi proporția condamnărilor, pentru feluritele pricini și moralitatea oamenilor. Furturi, omoruri, falșuri. Străgăniirile la judecată, cu anii, de pierd oamenii încrederea. Deosebirea între judecătorii de azi și judecătorii comunale. Puțina însemnătate pe care unii magistrați o dau jurământului.

Am vorbit despre *jecmânirea ce o fac unii slujbași mai mici pela judecătorii* când scot copii, or fac acte, uneori sub ochii șefului; despre avorturi și pruncucideri.

Am descris și *juryile de împăciuire* cari luaseră ființă în Muscel.

VI. La descrierea **stării morale, culturale și sociale**, am vorbit despre cultul religios, descriind mănăstirile, bisericile și schiturile; parohiile și bisericile cari le aparțin.

Am vorbit despre starea lor și a crucilor; istoricul, pisanii de pe ele și de pe pietrele mormintelor. Mișcarea culturală legată de biserică, plata preoților, venitul epi-

trahilului. Primește preotul ce-i dă omul, și ce e în regulament, ori cere mai mult, de 10 — 20 de ori, plată mai mare „după valută“?

Am arătat dacă cer preoții plată numai dela oamenii bogați, ori și dela săraci. Unde am găsit preoți cari au făcut și servicii gratuite, la săraci, am întocmit un tablou de cei ajutați. Am arătat ce anume taxe se iau și dacă sunt *preoți cari nu pleacă cu mortul din casa săracului până nu li-se pun anumite sume în mână*, chiar dacă mortul e sărac; dacă sunt preoți cari se îmbată, injură, jură strâmb, umblă în procese drepte ori nedrepte, apucă pământ strein, sunt pricinași, ș. a. și am arătat întrucât, în unele sate, din pricina preotului¹⁾ și a faptului că religia e înțeleasă pe dos, a rămas, în picioare credința ce a dat naștere cântecului ce culminează în

Nu e, finică, păcat,
Că nașu-tău e bogat:

Are nașu-tău parale
Și dă la popi sărindare
Și mai câte-o leturghie,
Tot ca finica să vie.

or.

Ai tocat or n'ai tocat
Știu că banii mi-ai păpat.

Am arătat pe preoții cari sunt pildă sătenilor cu viața și gospodăria lor cum și înrâurirea morală ce o au asupra poporenilor.

Am vorbit despre pământul bisericilor, cimitirele: dacă, în adevăr, sunt îngrijite și plantate frumos, ori dacă, prin ele, pase vitele și rămă porcii, în voie.

Am arătat dacă preoții au control, fără a fi anunțați și cum se face și am vorbit despre sărbătorile cari, în afară de cele prevăzute de biserică, se țin de săteni. Are, în aceasta, vină și preotul care nu arată sătenilor

¹⁾ Decâtă însemnătate sunt și azi pentru preoți, sfaturile și muștrările ce s'au făcut în trecut, preoților, de Mitropolit și de vovezi! (a se vedea *comuna Corbi*, pag. . . .)



Casa de adăpost din valea Bândeia



Valea Rea



Canionul de vânătoare al M. S. Regelui Ferdinand (Bahna Rusului)

Sufliment la : «Nuscelul nostru» de C. Rădulescu-Codin

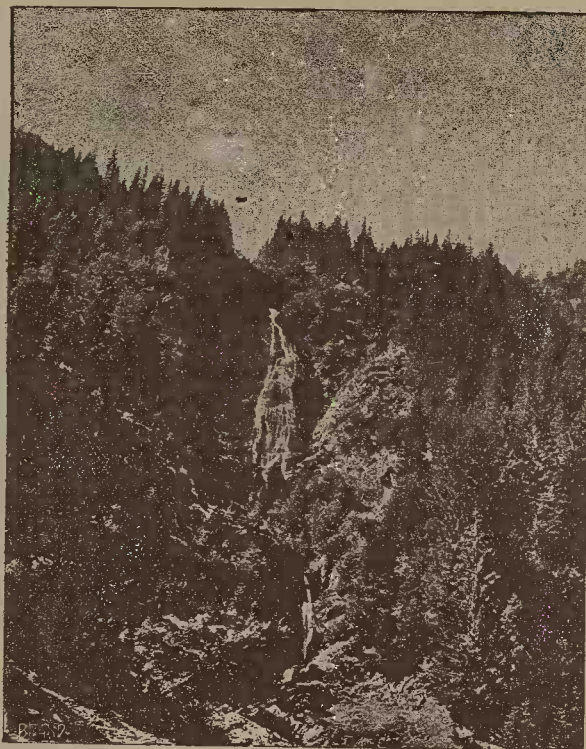

Urlătoarea la muntele Valea Rea



Balta Pojernei în muntele Poiana

Supliment la : «Mascelul nostru» de C. Rădulescu-Codin



Stâncă și muntele Valea Rea

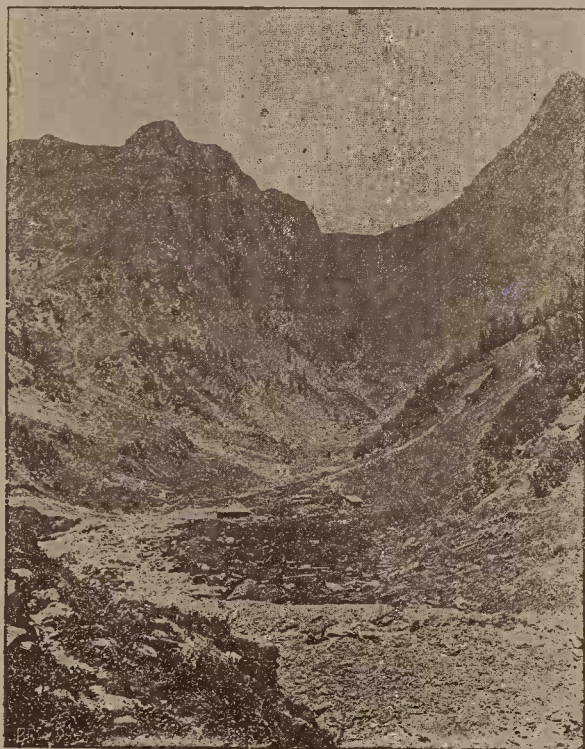

Râul Doamnei mai sus de Corbi

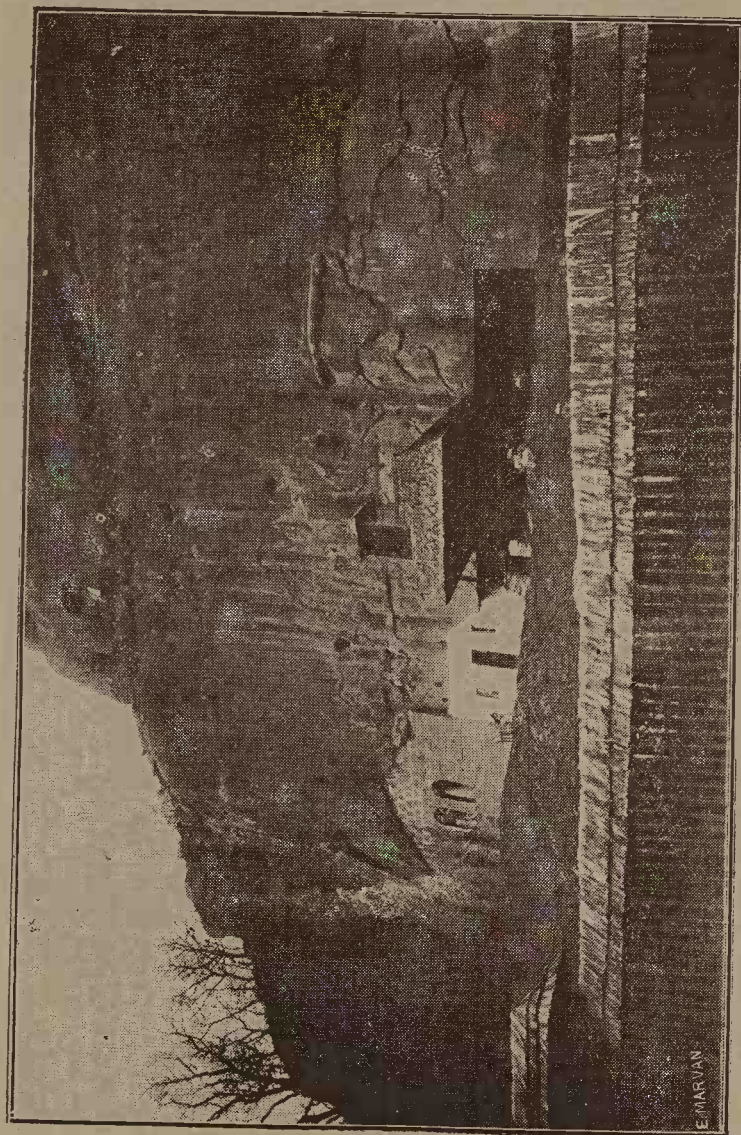

Biserica din Piatră (Sgheab) satul Corbi

Supliment la : „Muscelul nostru” de C. Fătușescu-Codrin

păcatul ce fac și, în unele părți, se folosește de neștiina oamenilor, spre a face *clăci*?

Când am vorbit despre *instrucțiune*, am arătat istoricul școalelor—primele începuturi de școală fiind în județul Muscel în 1659.

„Și făcui Domnia mea casă de învățătură, adecă școală, în orașul Domniei mele C-lung, pe locul ce l-au dat și l-au miluit einstitul și de bun neam boiarinul Domniei mele Radul Năsturel vt Logofăt, ce i-au fost de cumpărătoare, dela Stroe Vornecul den Goleșli za ughi o sută, întru cari să hie putință și bogaților și săracilor a-și da feciorii lor să se înțeleptească de buna învățătură dentru Sfânta scriptură... Și făcui Domnia mea și milă acestei case, adecă școală, den toată vama Rucărului și Dragoslavele jumătate, să ție Mânăstirea Câmpulungul jumătate, care este dat și miluit de răposatul Mateiu Voevod, iară jumătate să hie acestei case, ca să fie de plată dascălilor și copiilor de hrană, iară Domniei mele și răposaților părinților Domniei mele, în vece pomeană¹⁾.”

Am vorbit despre comitetele școlare și bugetele lor; despre școale cu istoricul fiecăreia de pe când se folosea *semicercurile* și mai dinainte.

S'a vorbit despre localuri, material didactic, copii în vârstă de școală și câți urmează, pe cătune—arătând religia și naționalitatea—numărul absolvenților dela înființarea școalei—în unele sate trecând chiar: *ce-a ajuns fiecare absolvent*?

Pricinile nefrecuentării, încesările amenzilor, remiza. Știința de carte, pe vâste; proporția analfabeților, cantinele școlare. *Învățătorii: au sufletul celor de acum 20 de ani, ori se gândesc mai mult ia binele lor personal?*

Am vorbit despre pământul școalei și cultura lui, lucrul manual la băeți și fete, *muzeele școlare* (cum s'au agonisit), cursurile complimentare și de adulți, șezători; biblioteca și felul cărților. Se folosește? Am vorbit

¹⁾ Hrisovul lui Antonie Voevod din 1669. Mai 10 (Băjan).

despre înrăurirea ce au avut-o conducătorii școalelor din județ asupra învățătorilor, amintind despre revizorul care a lăsat frumoase amintiri, Grigore Teodosiu, și despre înrăurirea învățătorilor asupra sătenilor.

Am vorbit și despre influența serviciului militar asupra nevoii de a învăța carte, despre starea morală adusă prin școală, despre primele începuturi de cultură; despre tipografii ¹⁾ societăți didactice și preoțești, cercul militar, cercul profesorilor secundari, reviste culturale, case de educație națională.

Vorbind despre *higiена și azistența publică*, am arătat cum se prezintă comunele, plantații, boalele mai de seamă: boalele endemice și boalele epidemice; pe-lagra, sifilisul, îngrijirea și alăptarea copiilor. Am dat tabloul de bolnavi și de cei predispuși la boale ²⁾.

Ce anume face pe sătean să fugă de doctor și de spitale. Ingrijirea ce se dă, în infirmerii și lipsa de medicamente la primării și infirmerii; cum se poartă personalul sanitar. Alcoolismul, înfățișarea populației.

Am trecut numărul cerșetorilor din comună, al infirmilor, al amânaților la recrutare și al scutiților; numărul fântânilor, puțurilor, cișmelelor, starea de curățenie a lor și a comunei.

Vorbind despre *conștiința națională și despre politică* am arătat cum înțeleg, în fiecare sat, țărani: patria, armata și am trecut numele celor cari au murit în războiul din 1877—78 și al celor cari mai trăesc și dacă se bucură de stimă din partea consătenilor; am trecut numele celor cari au murit în campania din 1913, cum și al celor cari s'au stins în 1916—18, arătând și cum s'a purtat grijă de urmașii celor morți în războiu ¹⁾. Am

¹⁾ Cea dintăiu fiind în Câmpulung încă din sec. XVII-lea.

²⁾ Dintr'un tablou al valorosului Dr. H. Makelarie reese că numai pe o suprafață de 353 kilometri patrati, la 50.000 suflete, în plășile din sudul Muscelului, timp de 5 ani, s'au înregistrat următoarele grupe de maladii: *boale infecto-contagioase* (14 feluri), *boale generale* (8 feluri), *boalele aparatului respirator* (13 feluri), *boalele aparatului digestiv* (23 f.), *aparatur circular* (7 f.) *sistemul nervos* (20 f.), *boale de piele* (13 f.) *boale genito-urinare* (26 f.) *ochi, nas și urechi* (22 f.) *boale chirurgicale* (28 f.) și *afecțiuni verminoase* (3 feluri), adică 180 diagnosticuri pentru 33928 de bolnavi. (A se vedea Dr. Makelarie: *Boalele țăranelui român*).

³⁾ Laude se cuvin omului de jertfă și de muncă d-l Dr. Cădere, pentru chipul cum a stăruit să fie ajutate văduvele celor morți și să se lumineze, să crească și să se întărească urmașii lor, în orfelinatul „Dragoslavele“!

arătat cum s'au luptat vitejii și am descris *monumentele* ce s'au ridicat și se ridică prin satele noastre, în amintirea luptătorilor ¹⁾).

Am arătat credințele ce au oamenii despre Rege și mai marii țării, mai ales acum după acordarea votului obștesc și cum oamenii urei folosesc acest vot spre a nenoroci țara.

Am arătat: câți din sat sunt în armată, în timp de pace și câți în timp de războiu; în câte case se găsesc tablouri patriotice și portretele familiei regale, arătând și cum se serbează zilele naționale.

Am arătat, deasemenea, lucrările de interes general prin cari s'au distins diferiți primari; listele electorale dinainte și după războiu; îmbunătățirile ce mai trebuiesc făcute în comună.

Pentru a tipări însă această lucrare, căreia încă nu i-am dat forma definitivă, n'am găsit fondurile necesare. Abia am avut norocul să găsesc pe d. Nicolae N. Paul fost prefect care să-mi dea banii cu cari am început lucrarea, despre comuna Corbi, unde a trăit părintele D-sale. Dau deci la lumină cartea aceasta, mulțumind călduros D-lui Paul și nădăjduesc că, până să găsesc un Mecena care să tipărească întreaga mea lucrare „Muscelul nostru“, voi găsi, pentru fiecare comună, oameni dornici, ca măcar unele anumite localități să fie cunoscute și, așa, mă vor ajuta ca, rând pe rând, să dau la iveală tot ce se știe cu privire la trecutul comunelor, la situația lor fizică, și la starea economică culturală, morală și socială.

Mulțumesc învățătorilor din Muscel cari m'au ajutat la alcătuirea monografiei și, în special, d-lor St. Minulescu, C. I. Andreescu și D. Stanciu, învățători în Corbi, pentru lămuririle ce mi-au dat ca lucrarea asupra comunei Corbi—deși foarte depărtată de satul meu—să poată fi alcătuită așa cum se vede. Doresc ca fapta acestor inimoși învățători să găsească cât mai mulți imitatori ²⁾).

¹⁾ Suntem fericiți că pictorul muscelean D. *Mățăoann* pune la dispoziție marele său talent, pentru cât mai frumoase și mai multe monumente.

²⁾ Și mulțumesc D-lui Gabriel Dimitriu, farmacist și profesor, care mi-a împrumutat multe clișee cu vederi din munții noștri.

Țiu să arăt că această lucrare este numai introducerea publicată în fruntea volumului: „*Muscelul nostru* : I comuna Corbi și locuitorii săi”.

ADĂOGIRI ȘI INDREPTĂRI¹⁾

Câmpulung. În „Muscelul nostru“ se va arăta cum, prin hrisoavele și privilegiile de care se vorbește la pag. XXI orașul era scutit de darea de lemne și de fân²⁾, de găleată, de slujba domnească, de vama pârcașilor de oraș și de județ, pentru orice-ar vinde și cumpăra Câmpulungeni; de vama de pită dela Sf. Ilie, cum și de vama de cal, de bou, de oaie, de pătură, de pește și de alte lucruri ce se desfac de locuitori la acest bălcu, de vamă pentru orice ar cumpăra C-lungenii la câmp, în bălciurile principale, de birul de taleri, de miere, de ceară, de seu, de podvodă, de cai de olac, de slujbele și de mâncăturile câte sunt pe an în țară; de fumăritul și cămănăritul pescarilor, ; de goștinărit; de olăcărit, de carele de oaste, de rupturi și de satarale ce sunt pe siliști, de birul lefilor, de birul oștilor, de birul cailor, de birul untului și al meiului, de toate dăjdiile și orânduile ce ar ieși din visteria domnească, de orice mărunțiș, „fiind ei pela târgurile din județ și din țară“.

Se va vorbi și despre Cetatea Câmpulungului cunoscută încă din scrisori și acte în sec. XIV și XV, când se vorbește de legătura comercială cu Brașovul care „monopolizează, grație privilegiilor acordate de Ludovic I și confirmate de regii următori, întreg comerțul exterior al țării românești“; de luptele între rivalii la tron și partidele boerești, cari aruncau în fiecare an sutimi de pribegi peste graniță dându-se legislația comercială și indicațiuni prețioase asupra atribuțiunilor boerești și asupra celorlalte dregătorii și slujbe din țară, asupra judeților, pârșarilor, eneșilor, vameșilor, schilerilor, vătașilor și celorlalți, indicându-ni-se și viața dela curte și dela țară.

1) La indicarea întâmplărilor de cari se va vorbi în partea ce privește istoricul.

2) Ce se da la Crăciun, funcționarilor Domnului și Statului.

Se va vorbi despre primele aşezăminte ale *comunităţii catolice*, cum şi despre crucile din Câmpulung şi mahalalele lor: una în Bughea de Sus, 4 în Vişoiu, (una în amintirea Ciurmaţilor), 5 în Bughea de Jos, 5 în Apa Sărată, etc.

Se va vorbi despre acte şi scrisori vechi¹⁾ şi despre mişcarea culturală în jurul mănăstirilor şi bisericilor, despre tipografia şi *şcoala Domnească* şi dascăli ei²⁾.

Albeşti: cu carierile vestite de piatră din cari s'a clădit şi mănăstirea Argeşului.

*Aninoasa*³⁾. Vlădeştii de sus nu mai fac parte din Aninoasa, ci din Vlădeşti. Se va vorbi despre pârâul *Negru* cu apa de leac; despre urmele a două sate: *Aninoasa cea mai veche*, pe partea dreaptă a Rugencei şi despre *Valea lui Stroe* unde au trăit strămoşii Siliştenilor de azi, având şi biserică, despre mănăstirea Aninoasa, indicându-se şi cea veche; despre egumenii ei, dintre cari vestitul *Daniil* a ajuns Mitropolit al ţării; despre clopotele cele vestite ale mănăstiri şi despre cele 2 cruci istorice.

Băjeşti. Se va vorbi de crucile din comună şi de şcoala cerută de Caragea lui Barbu Belu, pentru acest sat. Deasemenea despre frumosul monument ridicat de sculptorul Măţoanu.

Bârzeşti. Numele dela un moş *Bârzea*. Nume proprii: Bârzea, Bârzota.

Beleţi. Se va vorbi despre hotărnicii pomenite într'un act dela Petru-Vodă Ceroel şi într'unul dela 1810 — pomenind şi de Topoloveanca; deasemenea despre trei cruci istorice.

Berevoeşti. Intre sate şi *Bratia*. Se va vorbi despre schitul Bâdea şi minunatele legende în legătură cu vechimea şi actele istorice ale satului — şi despre toate crucile, între cari *crucea lui Baraghin*. La Bătaia s'au bătut Berevoeştii cu Godenii pentru hotar.

Boteni. Se va pomeni despre stăpânirea pe aci a lui *Oprea Găină Voevod*⁴⁾ şi a fratelui său *Bunul*, Oprea Găină Voevod „pierzând el singur moşiile, după faptele lui“.

1) Intr'una din 6921 (1413) „Şi s'au făcut acestea când au venit la Câmpulung, Feleantin, Martin şi Cruş“ (după I. Bogdan).

2) Pomenindu-se despre abecedarele vestite ale lui Jianu, din 1830.

3) Cântecul dela pag. 40, continuă:

Mai bine prin Aninoasa
Să beau vin cu *bătăioasa*.

4) *Stoica Nicolăescu*: Petru cel tânăr şi Petru-Vodă Schiopul. Se vorbeşte de o carte din 10 Iunie, 1625 prin care Alexandru Vodă fiul lui Vodă Mihnea. întăreşte stăpânirea lui Preda Spătarul fiul lui Nica biv-vel logofăt, pentru stăpânirea moşiei Boteni din sud Muscel care „a fost de moştenire a lui Oprea Găină Voevodul şi a fratelui său Bunul; apoi când a fost în zilele răposatului strămoşului Domniei mele Io Alexandru Voevod Domnia lui a înţeles că s'a ridicat Oprea Domn în Tarigrad. Şi intru aceia strămoşul Domniei mele Alexan-

Călinești. Se va vorbi și despre boerii Călinești, cunoscuți încă din secolul XV și despre ctitoriile lor cum și despre cele câteva cruci vechi din comună.

Ciulnița. Se va vorbi despre vechimea schiturilor ale căror urme sunt aci.

Ciumești. Acte vechi din secolul XVI-lea.

Cetățeni. Vizitați de învățatul francez Jacques Bongars, în sec. XVI-lea. La poalele Cetățuii a fost un alt schit ale cărui urme se cunosc și azi ¹⁾. Cetatea Dâmboviței, cea dela Cetățeni sau cea dela Rucăr e pomenită și în actele lui Mihail I, coregent al lui Mircea I la 1415.

Se va vorbi despre crucile din amândouă satele.

Colibași. Inscripte adevărate de pe pietrele mormintelor ²⁾ și acte vechi ³⁾.

Corbi. Se va vorbi de toate actele vechi și de crucile de pe aci. Monastirea de care vorbește Paul de Alep se poate să fie sau Corbi sau *Brădetul* din apropierea Nucșoarei.

Daivești. Se va vorbi mai cu deamănuntul și despre uneltele preistorice.

Dărmănești. Se arată și legendele frumoase ale dealurilor și văilor și rostul crucilor vechi din *Dărmănești* și *Caracal*,

Dobrești. *Boerii Cercei.*

Domnești. Se va vorbi despre cele două cruci vechi. Un topor de piatră lustruită găsit de d-l Sușală.

Dragoslavele. Se vor publica în facsimile frumoasele acte în limba slavonă. Se va vorbi de toate cele 7 cruci de piatră și despre coloniștii plecați mai de mult din Dragoslavele în

dru Voevod i-a luat toate bucatele și moștenirile și moșiile și vecinii lui Oprea Găină Voevod și ale fratelui său Bunul și a miluit Domnia mea cu această mai sus scrisă moșie pe jupan *Dragomir biv-vel vornic*. Iar când a fost în zilele răposatului moșului Domniei mele Mihnea Voevod, Petru biv-vel Spătar a avut pără cu Bunul și cu Preda Șifarul pentru moșie din Boteni. Intru aceia moșul Domniei mele Mihnea Voevod domnia lui a căutat și a judecat după dreptate și după lege și a dat Domnia lui jumătate dintr'acea moșie lui Bunul și lui Preda Șifarul, iar cu cea jumătate de moșie partea lui Oprea Găină Voevod, moșul Domniei mele Mihnea Voevod a miluit pe jupan Petru Spătarul. Pentrucă a pierdut Oprea Găină Voevod el singur moșiile după faptele lui". („Orig. la d-nul Prof. Mihail Vlădescu").

¹⁾ D-l Băjan a descoperit aci amphore din timpul lui Herodot și vase din timpul lui Constantin cel mare.

²⁾ Pe mormântul lui Albu Goleșcu, (după Stoica Nicolescu) sună așa: A răposat jupan Albul marele clucer, să se știe când au venit Ioan Voevod și cu oaste și cu înșelăciune pe capul Domnului nostru Io Alexandru Voevod, când au vroit fratele Domniei sale Io Petru Voevod, să intre ca Domn în țara Moldovei cu schiptrul împăratului, atunci toți credincioșii boeri ai Domniei lui l-au lăsat pe el să-și piarză capul lui, altfel n'au fost, precum unul Dumnezeu martor este, iar eu n'am uitat pâinea Domniei lui, ci singur mi-am întors fața asupra vrăjmașilor domniei lui și mi'am făcut însu-mi pavară capului domniei lui și așa am murit.

³⁾ 1568—1577. Alexandru Vodă întărește averile vel-vornicului Ivașcu și a familiei fratelui său răpos. al clucerului Albul (descriind cu amănuntul vitejiile

Ilfov, în comunele *Bragadiru* și *Bragadiru-Bulgar*¹⁾; despre luptele grozave din regiunea *Dragoslavelor* când ostașii au făcut minuni și s'a găsit și un bun Român, prefectul de pe atunci Ioan Giurculescu să contribuie cu devotamentul, curajul și iubirea sa de patrie la stăvilirea pentru 6 săptămâni a puhoiului, dușman.

Drăghicium. Acte din sec. XVI și XVII și cărți de moșie în legătură cu stăpânirea lui Mihaiu Șoimul și a lui Lăudat. O cruce de piatră.

Glâmbocel. Crucea de piatră dela hotarul moșiei Goleasca, cu pădurea statului.

Golești. Cunoscut din acte ca sat din sec. XVI²⁾. Se va vorbi și despre cele 6 cruci din cuprinsul comunei.

Godeni. Trei cruci cu inscripție veche.

Gorgan. Legenda dealului lui Viscol. Crucile.

Hârțiești. Satul se numia înainte *Cotlomuz-Valea-Vacii*, nu *Cotlomiuț*, moșia Cotlomuz fiind închinată la Sf. Munte.

Jugur. La 1478, Basarab voevod cel tânăr. Trei cruci de piatră vechi.

Jupânești. Inscripția de pe biserică: Ridicatu-s'a această sfântă biserică în zilele lui Mihaiu Vodă Racovița și a fost făcută această biserică de Necula Rămleanul, de popa Mihaiu și de Necula Grecul, la leat 7250 (1758).

Lăicăi. După împărțirea administrativă mai nouă, crucea lui *Socol*, e pe teritoriul acestei comune. Deasemenea crucile din *Cărciuma-de-piatră*, *Mesteacău* și de la școala veche.

Leurdeni. Se va vorbi despre rămășițele zidurilor vechi dela *Brojban*; despre crucile din comună, mai cu seamă cea dela *Olacu*.

acestor 2 boeri în bătălia dela *Focșani* între Munteni și oastea moldoveană a lui Ionascu Vodă (arch. Istorică XI). 1586 Oct. 12 *Mihnea Vodă* întărește mănăstirea *Vierosul*, dănia vornicului *Ivașcu* (*Goleșcu*) satele *Poenari*, *Căpătăneni* și *Chienii* ce le câștigase pentru bătălia dela *Fântâna Țiganului* tatăl lui *Ivașcu*, clucerul *Radu*, dela *Radu Vodă* călugărul.

1575 Ghen. 2 *București*. *Alexandru Vodă* hărăzește mănăstirii *Vierosul* 5 aspri din venitul vămii domnești dela *Rucăr*, pentru sufletul postelnicului *Albul* îngropat acolo.

1) *A. V. Gădei*. Monografia comunei *Bragadiru Bulgar* (*Ilfov*). *Bragadiru* se găsește ca nume de persoană într'un document din 26 Maiu 1825; e vorba de răscumpărarea venitului muniților moșnenilor *Dragoslaveni* din județul *Muscel* de către *Ion* și *Nițu* „fecierii *Bragadirului*”. Tot în *Muscel* există prin sec. XVII familia boerească *Braga* iar cu o sută și mai bine de ani mai înainte de aceasta, un *Braga* ajunsese și Domn sub numele de *Vintilă Vodă*. Poate că *Ion* și *Nițu* din *Muscel* dela 1825 numiți fecierii *Bragadirului* sunt descendenții vechii familii boeresti *Braga* tot din *Muscel*. Se pomenește de cartea lui *Mareș mare vornic*, către 6 boeri megiași, anume *Radul Braga* ș. a. pentru o judecată în 7176 (1668) Maiu 26.

În *Dragoslave* e și un pârâu *Bragadiru*.

2) 1577 *Pătrașcu-Vodă* confirmă vel clucerului *Radu* cu neamul său părțile lui *Chindea* din satele *Golești*, *Mărăcineni* și *Vierosul*. În urma arderii arhivei

Lerești. Se va vorbi despre boerii Lerești și Balotești¹⁾ și despre actele vechi²⁾.

Malu cu flori. Crucea de care s'a vorbit la pag. 33 nu e pe teritoriul acestei comune, ci pe al Lăicăilor.

Mătău. Se va vorbi despre cele 5 cruci vechi și despre **Chilii**, unde înainte au fost chiliile călugărilor dela Poenari atârând de mănăstirea Râncăcirov. Nu se poate crede în stăpânirea lui Stroie Buzescu peste Stroiasca.

Micești. Urmele unui *castru roman* — pomenit într'o lucrare a răp. Tocilescu, ca aparținând de Purcăreni, cari mai înainte aveau înglobați la ei și Miceștii.

Mihăești. Cula de care se vorbește la pag. 36, a fost dărâmată de curând. Se va vorbi despre cele 4 cruci din comună.

Nămăești. Cu povestirea luptelor cari au adus și viersurile:

Din Pravăț până 'n Pcsadă
Stau ai noștri toți grămadă
Și frunzuța toată cade:
Nu de ploi de vânturi rele:
De gloanțe și de ghiulele,
Și de haot de șrapnele.

Se va vorbi despre Schitul **Nămăești** vechiu de tot, dar cunoscut în acte abia din sec. XV-lea. Despre **Toplița** se face mențiune într'un act din sec. XVI-lea. Crucile.

Nucșoara. Pela 1650, satul Nucșoara care și el făcea parte din satele supuse schelei Dragoslavele, e descris de Paul de Alepo: „satul nucilor, fiindcă sunt foarte mulți nuci. Acest sat fiind așezat în vârful muntelui, are o privire peste cea mai mare parte din șesul țării românești și mai ales asupra orașelor și satelor situate la marginea Dunării“. Trei cruci de piatră, vechi.

Pietroșani. Se va vorbi despre crucile vechi din Bădești.

Poenița. Din Poenița face parte și satul Grigoreni—trecut mai înainte la Vlădești.

Priboeni. Se va vorbi de întâmplările în legătură cu vizita regelui Carol din 1869, de monumentul ridicat celor morți în războiul din 1877 și 1913—și se va cerceta adevărul istoric în legătură cu legenda *Piscului lui Mircea*. Deasemenea despre

mănăstirii Vieroșul acest document slavon, s'a conservat numai într'o copie foarte incurcată. Și se mai vorbește tot acolo: Încă în zilele lui Basarab-Vodă a fost hrănit Baldovin pe Chinda din casa lui și l-a fost răscumpărat din *robia turcească* cu 7000 aspri și cu 4 cai și i-a mai dat lui 2 cai buni și 4 caftane bune și 2 cămăși cu gulere de fir și la nunta Chindei 6000 aspri și 4 cai buni și 5 buți de vin și un brâu de argint cu preț de 3000 aspri și inele de aur 4 și caftane de ciatma 2 și pahare de argint și linguri de argint și dulame de postav și cămeșe bune 4 și un car cu 8 telegari și un plug.

¹⁾ Din cari un urmaș face azi studii de paleoslavie.

²⁾ Într'un act din 7187 (1679) se vorbește de „Oancea i Dragomir Iuzbașa ot Lerești, vecinilor Oncicăi din Rucăr“.

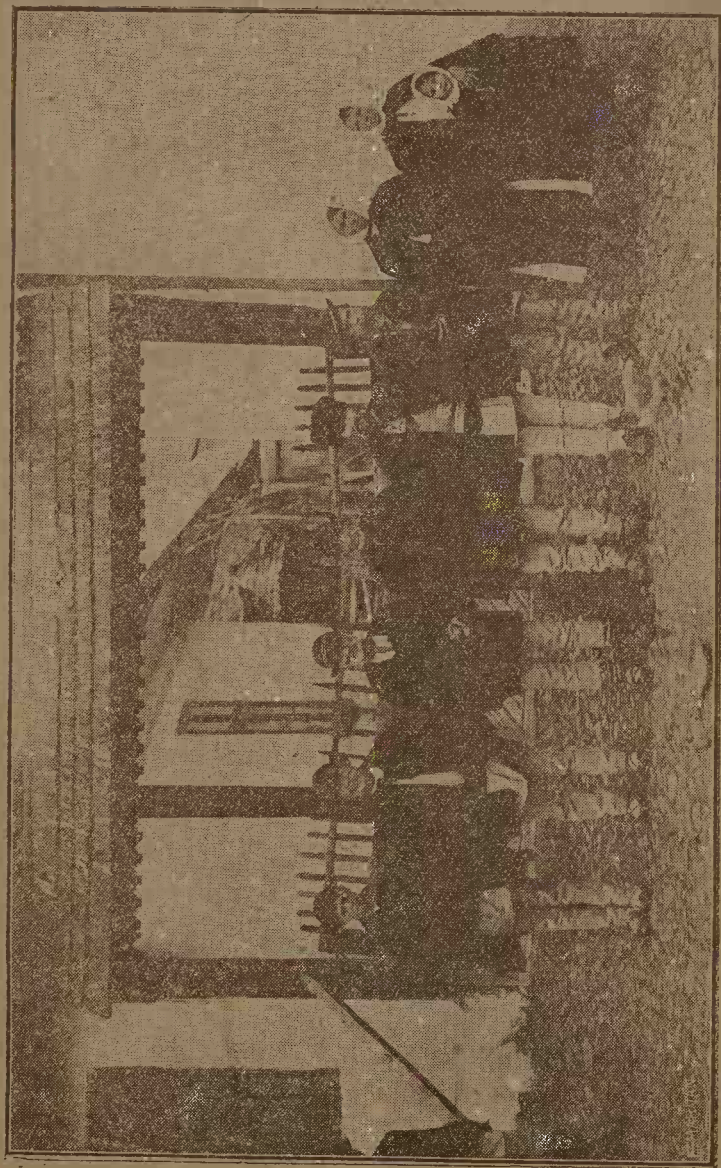

Port bărbătesc din Corbi

Sequitur la : «Muscetul nostru» de C. Radulescu-Codre



Port femeiesc din Corbi

Supliment la : «Anușeala noastră» de C. Rădulescu-Codrin



O casă țărănească



O familie din Corbi



Moară și fierăstrău în Corbi

Supliment la : «Muscelul nostru» de C. Rădulescu-Codin



Vedere din centrul satului Corbi



Școala comunei Corbi

Supliment la : «Muscelul nostru» de C. Rădulescu-Codin



Mănăstirea «Negru-Vodă» din Câmpulung

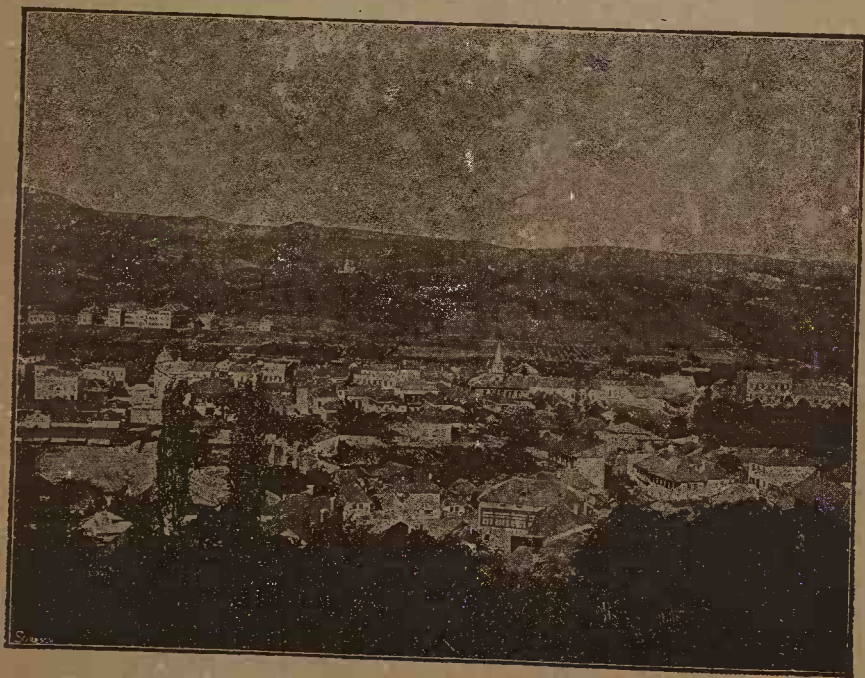

Vederea oraşului Câmpulung

Supliment la : «Muscelul nostru» de C. Rădulescu-Codin

crucea lui Negru-Vodă, găsită în apropierea propr. Susenilor și despre cele folosite la pragurile caselor.

Pucheni. Legenda lacului Purcelichii.

Purcăreni. Ruinele Castrului roman ce eră socotit în Purcăreni, par a fi cele din Micești la *Cetatea lui Mircea*. Două cruci de piatră.

Racovița. Dealurile *Iudele*. Crucea mare de lângă podul căii ferate. Spitalul și cântecul în legătură cu credințele poporului :

.
Maria lui Ioniță
S'a făcut călugăriță
La spital la Racoviță.

Rădești. Acte vechi în legătură cu stăpânirea mănăstirii vecină Valea. O cruce istorică.

Râncăciiov. Mănăstirea și hrisovul dela 1641 (7165), pentru *slobozenia sfintelor mănăstiri închinat*. În cătunul Călugărița a fost schit de călugărițe. Trei cruci istorice:

Retevoești. Proprietățile Găneștilor și Lăpușanilor aduc multe lămuriri din trecut.

Rucăr. Satul a fost așezat chiar pe *Posadă*—cuv. însemnând *ăzizare*, or *plată la graniță*. Deasemenea, urme de sat la *Cuculeț*, urme de biserică și de *palat domnesc*. Sub *Posadă*, acolo unde se găsesc ruinele *castrului roman* s'a găsit o inscripție care pomenia de *Cohorta II Flavia*. Se va vorbi de *Turcul Ali* care a ridicat de aci *două cântare de unt* și de chipul cum erau uneori *păcăliți* și *Turcii*, de către *Români*¹⁾, de acte și scrisori mai vechi²⁾ și de cele 6 cruci vechi: din *Rucăr*, dela *Podu-Dâmboviței* și de pe livada *Arșița*.

Schitu-Golești. Schitul mai vechiu a fost la *Băești*, unde mai înainte a fost sat.

Stâlpeni. Pomenit în acte vechi de tot. Două cruci istorice.

1) Un Român când a luat plata pe unt și a hotărât sorocul să-l dea, și-a dat adresa, așa :

Din comuna	Văgăuna,	Și mă cheamă „Dac'ar fi“.
	Plasa	Am în deal la Mișelie
	Leasa	Șapte pogoane de vie
	Județu	Numai iepurii o știe
	Cotețu	Și nouă buți tăfaloage
		Fără funduri, fără doage!

2) Din 1415: „Slugilor Domniei mele dela *cetatea Dâmbovița* și vameșilor dela *Rucăr*“, 1422, 1431: „Io Dan... serie *Domnia mea*... și tuturor târgurilor domniei mele și vameșilor: *Rucărenilor* și *Câmpulungenilor*... și cetății dela *Câmpulung*. 1456 — 58, dela *Vlad Țepeș*, pargarilor din *Brașov*: „*Serisă* în *Rucăr*, luna lui *Decembrie*“.

Stănești. Se va vorbi despre peștera din fundul văii Lupului, care poartă numele de *biserica lui Enache* care, ar fi servit de ascunzătoare în vremuri de năvăliri și băjenie; despre punctul *Schit* ascuns în pădurea Părăești unde până azi se continuă a se păstra datina, având construit un schit de lemn cu o chiliuță în care locuște un călugăr. Se va vorbi de cele 6 cruci vechi — cariera de piatră folosită în vechime fiind pe valea Lupului.

Ștefănești. Acte dela Matei Basarab și Brâncoveanu. Crucile istorice.

Stoenești. Crucea de pe valea Stoieniasca e din 1630. Patru cruci vechi.

Târgu-Cârcinov. Crucii cu inscripții latine în legătură cu stăpânirea Baraților din Câmpulung; oase de animale preistorice: o măsea de elefant. Crucii cu litere slavone.

Tigănești. Lângă troița Măciucarilor, o cruce de piatră cu legende frumoase, din 1639.

Țițești. Crucii cu inscripții la *Poșta veche*.

Valea mare, pl. Gclești. O cruce în vie, o alta lângă fostul schit de călugări din Valea-Popii și alta în Coasta câmpului.

Valea-Popii. Coloniști din Ardeal.

Văleni-Argeșel. Interesante 4 cruce de piatră, dintre care cea dela C. Lungeanu poartă leatul 7152 (1644).

Văleni-Podgoria. Nouă cruce cu inscripții vechi.

Vlădești. De această comună ține și *Vlădeștii de sus*, iar *Grigoreni* țin de Poenița. În cimitirul bisericii Prislop se văd ruinele unei biserici mai vechi care a fost de lemn. I-a rămas doar o parte din catapeteasmă. În *Vlădeștii de sus*, în biserică, se găsește mormântul lui *Pârvul vistierul Vlădescu*, având o frumoasă pisanie. Biserica din *Vlădești de sus*, așa cum e azi, e zidită de Aga Tudoran — în amintirea fiului său omorât de Tătari la gura Prahovei. În *Vlădești* sunt 3 cruce: una în *Vlădești de sus*, pe locul unei vechi biserici, alta în *Vlădești-Pământeni* și alta în *Prislop*.

Voinești. Legende în legătură cu Valea-Răcenilor și cu cele 2 cruce cu inscripții vechi.

Vrănești. Crucea istorică de lângă schitul *Lacul Negri*.

Vulturești. Amintiri mai vii în legătură cu trecutul și viața mai curată a sătenilor din *Vulturești*.

TABLA NUMELOR:

de popoare, voevozi, eroi legendari, boeri,
oameni de seamă, etc.

A.

- Alăman, p. 42
Albul mare clucer, p. 48
Albuteni, p. 55
Aldea, p. 46
Aldea megieșul, p. 28
Alép (Paul de), p. 18, 22
Alexandru Ghica, p. 55
Alexandru-vodă, p. 14, 15
Alexandru-vodă, fiul lui Radu,
p. 23
Alexandru-vodă (la 1624), p. 30
Alexandru-vodă Mircea, p. 55
Alimăneștianu C., p. 25
Anca (jupâneasa), p. 40
Androue Stolnicul din Boteni,
p. 31
Aninoșanu, p. 44
Antonie-vodă, p. 21, 28
Ardeleni, p. 22, 27, 42, 139
Aricescu, p. 27
Arnăuți, p. 40
Aron Florian, p. 47
Arsene Șoimul, p. 56, 57
Arsene Căpitan, p. 40
Arvăți, p. 16, 22, 28, 29, 39
Așcu, p. 43
- B.**
- Babușin din Lucieni, p. 33
Badea, p. 38
Badea Cotescu, p. 38
Badea Portar, p. 30
Bălăceni, p. 24
Bălălăi, p. 24
Barați, p. 57
Băncilă din Lucieni, p. 33
Banul Mareș, p. 3, 38
Barbu Merișescu, p. 46
Basarabi, p. 14, 49
Basarab Mladi Voevod, p. 32
Basarab-voevod, p. 43, 41, 28, 32
Băteulești, p. 24
Belețeanu, p. 51
Belu, p. 35, 43
Berivoi, p. 40
Bilcescu, p. 24
Bodin (jupanul), p. 39
Bogdan, p. 46
Bolbôsie din Berevoești, p. 41
Borogani, p. 24
Bôtea, p. 31
Brâncoveanu, p. 16, 23, 27, 49,
54, 58, 62
Brașoveni, p. 19, 25
Brătieni, p. 17
Brătianu Ioan C., p. 45, 49
Bruckonhal, p. 20
Buica (jupâneasa), p. 27, 29

C.

- Călinești (boeri), p. 51
 Cantacuzini, p. 34, 21
 Cantacuzino (Șerban), p. 50
 Căpeăuni, p. 55
 Cârjoaia (Doamna), p. 42
 Cârjă (Domnul), p. 42
 Carol XII Regele Suediei,
 p. 54, 119
 Carol I, p. 21, 47
 Carol Robert, p. 15, 26
 Cavalerii teutoni, p. 23, 27
 Chiajna (Doamna), p. 19
 Chiajna (jupâneasa), p. 41
 Chera, p. 56
 Chițescu, p. 53
 Cloșca, p. 20
 Colfescu (Ispravnicul), p. 52
 Coman de în Veareș, p. 46
 Coman Înășcăul, p. 30
 Comes Laurentiu, p. 14
 Condrea, p. 40
 Constantin Basarab, p. 16
 Constantin Brâncoveanu, p. 44,
 53
 Constantin Radovici din Go-
 lești, p. 47
 Constantin Șerban, p. 32
 Constantin Știrbei vel ban,
 p. 52
 Cotea, p. 22, 29
 Cotești (boeri), p. 35
 Corvin, p. 15
 Craioveni, p. 20
 Crețulești, p. 54, 18
 Crăciun, p. 52
 Crișan, p. 20
 Cumani, p. 13, 14, 22, 27
 Cuza-vodă, p. 55

D.

- Daci, p. 55
 Dan, p. 15
 Daniil Mitropolitul, p. 40
 Dietrich, p. 14
 Dinicu Golescu, p. 47

- Doamna Cârjoaia, p. 47
 Doamna Florica, p. 27
 Doamna lui Negru-Vodă, p. 27
 Dobrișan (vornicul), p. 28
 Dobromir mare ban al Craiovei,
 p. 54
 Dolofani, p. 44
 Doamna Stanca, p. 54
 Domnița Bălașa, p. 53
 Domn Ștefan Opreș, p. 20
 Dragomir, p. 32
 Dragomir castelan de Dom-
 boyca, p. 27
 Dragomir ot Răzvoești, p. 45
 Dragoș, p. 23
 Dragoslav, p. 23
 Drugănescu, p. 45
 Duca ot Boteni, p. 31
 Duca-vodă, p. 21, 27
 Dumitru din Mățau, 51, 25
 Dumitru Popescu, p. 39

E.

- Elena (fata Doamnei Florichii),
 p. 39
 Eliade, p. 47
 Emeric Tököly, p. 12
 Eftimie Pitarul din Brătieni,
 p. 4

F.

- Fanarioți, p. 20
 Ferdinand (regele) p. 44
 Flechtemmacher, p. 21
 Florica (Doamna), p. 27
 Frânc, p. 20

G.

- Gabriel Batory, p. 16
 Galeriu (împăratul) p. 11
 Gavrilă-vodă, p. 25
 Geabelea, p. 35
 Gheorghe (dascălul), p. 39
 Gheorghe dela Ianina, p. 57
 Gheorghe II Racotzi, p. 26
 Gheorghe Logofătul, p. 54

Golești, p. 17, 46, 47, 54
 Goleșcu spătarul, p. 49
 Greci (familie)—Mățau
 Grigore Ghica, p. 24, 52

H.

Harvat logofăt, p. 41
 Horia, p. 20
 Huniady, p. 15

I.

Ioan Caragea, p. 35
 Ioan Hoch, p. 36
 Ioan Corvin, p. 41
 Ioan Sigismund, p. 16
 Ioaniții (cavalerii), p. 14
 Iordache Goleșcu, p. 47
 Iordache ot Budișteni, p. 52
 Iorgovan, p. 11
 Iosif bătrânul, p. 39
 Ipsilante, p. 27
 Isabela, p. 16
 Iuzbașa ot Corșori, p. 45

J.

Jidovi, p. 28, 29, 37, 43, 46,
 51, 57
 Jupâneasa Chiajna, 41
 Jupâneasa Stanca, p. 30
 Jupanița Maria, p. 31, 42

L.

Lal, p. 42
 Lăpușeanu, p. 16
 Lăudat, p. 16
 Laurențiu de Longo-Campo,
 p. 19
 Leca spătarul, p. 54
 Leordeanu sau Leurdeanu,
 p. 47
 Leordeni sau Leurdeni (boeri),
 p. 47
 Ler-împărat, p. 11
 Luca vistierul lui Brâncoveanu
 p. 51

Ludovic, p. 27
 Ludovic Gritti, p. 16
 Lupești (neamuri în Mățau),
 p. 23

M.

Macarie (Patriarchul Alexan-
 driei), p. 17
 Magdalina (monaha), p. 48
 Manea Dârstărescu, p. 30
 Manea Vulparul, p. 37
 Marchidon (fântâna), p. 57
 Marcoș-Pașa, p. 55
 Marcu logofăt, p. 38
 Mareș, p. 38
 Mateiaș coconul, p. 26
 Mateiu Basarab, p. 18, 34, 56
 Mateiu Stolnicul Chiteseu, p. 57
 Mihaiu Șoimul, p. 36
 Mihail voevod, p. 52
 Mihai vodă viteazul, p. 16, 18,
 43
 Mihalcea vel Stolnic, p. 48
 Mihnea-vodă, p. 27
 Miloș, p. 27
 Mihnea feciorul Vlaicului, p. 57
 Mincul Călinescul, p. 52
 Mincu Topoloveanul, 15
 Mincu Paharnicul ot Bötöni,
 p. 31
 Mircea-vodă, p. 25
 Mircea cel mare, p. 28
 Mircea ciobănaș, p. 25, 55
 Mircea ciobanul, p. 16, 18, 25
 Miroslav, p. 23
 Mitropolitul Grigore, p. 42
 Mladi Basarab, p. 45
 Mogoș (bătrânul), p. 48
 Moise-vodă, p. 25
 Monahia Magdalena, p. 45
 Moise Székely, p. 16
 Murat, p. 15
 Muscali, p. 15

N.

Nan din Berevoești, p. 40
 Nan pitarul, p. 41

- Năpârteni, p. 41
 Neagoe (ginererele lui Mihnea),
 p. 29
 Naum Râmniceanu, p. 41
 Neagoe din Berevoești, p. 41
 Neagoe log. din Boteni, p. 31
 Neagoe vodă Basarab, p. 22,
 37, 38, 42, 46
 Neamțul (Nemți), p. 29
 Negru-Vodă, p. 15, 18, 22, 23,
 25, 37, 56, 46
 Negulici, p. 17
 Nemți, p. 14, 55, 20, 33
 Neculcea ot Nucșoara, p. 44
 Netoți, p. 55
 Nichita (sfântul), p. 50
 Nicodim Beleteanu, p. 51
 Nicolae Al. Basarab, p. 18,
 19, 22, 59
 Nicolae Pavlovici, p. 42
 Nicolae Crețulescu, p. 84
 Nicolae Leordeanu (postelnicul)
 p. 54
 Novac, p. 15

O.

- Oancea din Godeni, p. 35
 Oancea Pârcălabu, p. 27
 Olteni, p. 17
 Oprea din Rătivoești, p. 44
 Oprea Găină voevod, p.
 Oprea Șuiceanu, p. 4

P.

- Păcioieni, p. 41
 Partenie Ieromonah, p. 37
 Pârveu Vistierul Vlădescu, p.
 Pătrașcu-Vodă, p. 16, 44, 47
 Paul de Alep, p. 17, 22
 Petru Rareș, p. 16
 Petru Schiopul, p. 19, 40, 51
 Petru Vodă Cercel, p. 28, 55
 Petru voevod, p. 25
 Papa Andrei din Beleți, p. 51
 Papa Sârb dela Papură, p. 28

- Preda feciorul Oancii vornic
 ot Mihăești, p. 36

R.

- Racotzi cel tânăr, p. 16
 Radă lui Vintilă de Beleți, p. 51
 Rădici, p. 30
 Radu cel mare, p. 56
 Radu Cercel ot Dobrești, p. 53
 Radu Crețulescu, p. 54
 Radu dela Afumați, p. 15, 16,
 27, 47
 Radu din Groși, p. 31
 Radu Golescu, p. 47, 53
 Radu log. Dudescu, p. 31
 Rădulescu Ion, p. 55
 Radu Negru, p. 22
 Radu Paisie, p. 16, 38
 Radu Șerban, p. 16, 39
 Radu Spătarul, p. 23
 Radu vodă Leon, p. 42, 50
 Radu vodă Pleșuvul, p. 15
 Rămleanul (Necula), p.
 Râmleni, p. 43
 Robea Focănescu, p. 48
 Romani, p. 43, 56
 Retevoiu, p. 44
 Rucăreni, p. 17
 Rudeni, p. 17
 Ruși, p. 26

S.

- Săcui, p. 14
 Sămăileri, p. 55
 Sași, p. 13, 18
 Scarlat Drugănescu, p. 43
 Sehabedin, p. 15
 Seneslav, p. 16
 Șerb (boerul), p. 30
 Șerban Cantacuzino, p. 50, 57
 Șerban log. ot Tămășești, p. 42
 Șerban vodă, p. 27
 Sfântu-Nichita, p. 28
 Sigismund (Craiu), p. 15
 Sigismund, p. 15, 16, 19

- Sigismund Batory, p. 27
 Silade Mihaiu, p. 19
 Simion Pitarul ot Rătivoești,
 p. 20
 Socol biv vel Clucer, p. 33
 Socol Cornățeanu, p. 21
 Sole, p. 33
 Soimu (Arsene), p. 56
 Soimu (Mihaiu), p. 50
 Soliman, p. 16
 Stanciu Bratu, p. 28
 Stan din Boteni, p. 31
 Stănică, p. 45
 Stan Mitibun, p. 50
 Ștefan Batory, p. 15
 Ștefan Mailat, p. 16
 Șteful Pöst. Tămășescul, p. 42
 Ștefan-vodă, p. 18
 Știber voevodul Ardealului,
 p. 15, 28
 Stoica vătaf de Belet, p. 51
 Stoica Logofătul, p. 34
 Stoilă, p. 33
 Stroe Leurdeanu, p. 47, 54
 Șuica Părcălabu, p. 30
 Șuica vornic, p. 30
 Șuiceanu (Oprea), p. 44
- T.**
- Tămășescul (Șteful), p. 42
 Tătari, p. 14, 18, 19, 47, 22,
 24, 37, 25, 31
 Tatul Slugerul, p. 28
 Tepeș, p. 55
 Teutoni, p. 14, 19, 23, 26, 27
 Tigănilă, p. 56
 Tököli Ungurul, p. 20
 Toma (Popa), p. 56
 Traian, p. 43
 Tudoran Pitarul, p. 39, 44
 Tudoran vel Clucer, p. 40
- Tudorin, p. 17, 47
 Tudor Rătescu, p. 56
 Tudor Slugerul, p. 35
 Tudor Vladimirescu, p. 33, 37,
 47, 57
 Tunchești, p. 24
 Turci, p. 28, 34, 40, 56
 Turcoaica, p. 20, 25, 26, 27,
 33, 38, 52
 Turcul (Turci), p. 29
- U.**
- Unguri, p. 13, 14
 Uriși, p. 55
- V.**
- Văcărescu (poetul), p. 20
 Varlaam ot Tigănești, p. 52
 Vasile Geabelea, p. 35
 Vasile ot Budîșteni, p. 44
 Veterani, p. 20
 Vlad Dracul, p. 15, 39
 Vladimirescu, p. 47
 Vladislav, p. 19
 Vladislav voevod, p. 25
 Vlad Părcălabu, p. 24
 Vlad Tepeș, p. 15, 18, 27, 39
 Vlăduță II, p. 30
 Vlad vodă cel mare, p. 57
 Vlaicu Cluceru, p. 56
 Vlaicu logofăt, p. 48, 50
 Vlaicu din Boteni, p. 3
 Vlaicu log. ot Cotești, p.
 Vlaicu Roșu, p. 32
 Vlăsșiiu din Retevoești, p. 44
 Vrăbiescu, p. 34
- Z.**
- Zapolia, p. 15, 17, 27
 Zavera-a mare, p. 55
 Zecman Craiu, p. 19

TABLA NUMELOR:

de localități, munți, dealuri, văi, ape, locuri izolate, etc. despre cari se
va vorbi în «Muscelul nostru»

A.

<i>Abagiu</i> , pisc în Văleni Argeșel	<i>Aldea</i> , deal în Rădești
<i>Adâncă</i> , vale în Văleni Argeșel	<i>Alexandria</i> , cătun Corbi
<i>Adâncă</i> , „ „ Pucheni	<i>Algăiu</i> , munte
<i>Adâncă</i> , „ „ Albești	<i>Altămașu</i> , munte
<i>Adâncata</i> , „ „ Racovița	<i>Alunișul</i> , deal Domnești
<i>Afenișul</i> , deal în Pietroșani	<i>Alunișul</i> , pădure Nucșoara
<i>Afenișul</i> , „ „ Bughea de jos	<i>Andolia</i> , vale în Dragoslavele
<i>Afenișul</i> , coastă în Jugur	<i>Andreiaș</i> , (valea lui), o p. din Rucăr
<i>Agrișul</i> , vale în Nucșoara	<i>Anila</i> , vale Vulturești
<i>Agurizari</i> , loc iz. în Jugur	<i>Aninii Cămărașului</i> , lac în Pucheni
<i>Ainiș</i> , loc iz. Mățau	<i>Aninișul</i> , vale în Boteni
<i>Aișoru</i> , deal în Ber.-Ung.	<i>Aninoasa</i> , comună rurală, pl. Râul Doamnei
<i>Albești</i> , comună cu renumită piatră de construcție, pl. Dâmbovița	<i>Aninoasa</i> , sat în com. Aninoasa
<i>Albești</i> , sat în com. Albești	<i>Aninoasa</i> , pădure în comuna Aninoasa
<i>Albescu</i> , munte	<i>Aninoasa veche</i> , sat ce a fost pe partea dreaptă a văii Rugeanca în Aninoasa
<i>Albescu</i> , lac în Dragoslavele	<i>Aninoasa</i> , mănăstire
<i>Albina</i> , pisc în Beleți	<i>Aninoasa</i> , vale în Jupânești
<i>Albina</i> , loc iz. Jugur	<i>Aninoasa</i> , vale, Valea mare, pl. Golești
<i>Albinița</i> , vale în Vulturnești	<i>Apa-Sărată</i> , mahala C.-Lung
<i>Albul</i> , deal în Bughea de jos (Câmpulung)	<i>Apa-Sărată</i> , mică mlaștină în Văleni (Argeșel), p. 19.
<i>Albul</i> , vale în Priboeni	
<i>Albulești</i> , cătun în Bânzești p. 21	
<i>Albuta</i> , vale în Priboeni	
<i>Albutele</i> , cătun Priboeni, p. 51	
<i>Aldea</i> , vale în Davidești	



Goanga



Calea rătăcită



Merișorul



Crucea



Cornul berbecului



Goanga

Ouă incondeiate (in Corbi)

Supliment la: «Muscelul nostru» de C. Rădulescu-Codin



Măru lui Adam



Cocoana în foișor



Calea rățacii



Laba găștii



Foaia paltinului



Codrulețu

Ouă incondeiate (în Corbi)

Supliment la : «Muscelul nostru» de C. Rădulescu-Codin

Apa-Sărată, izvor cu apă sărată în mahalaua cu acelaș nume
 Apa tăiată, deal în Pucheni
 Argeș, râu
 Argeșel, vale
 Argeșel, afl. al Argeșului
 Argeșel, plasă
 Aricești, deal în Văleni-Podg.
 Aricilor, vale în Bughea de jos
 Ariilor, vâlcet, Valea-Popii
 Aron, vale în Rucăr
 Arșița, munte în Rucăr
 Arțarul, vale în Micești
 Aurei, cătun Vlădești

B.

Baba, deal în Berevoești
 Băca, loc iz. Mățau
 Băcănești, parte din Lăicăi
 Băcanul, vale în Mățau
 Băceasca, vale în Băjești
 Băceasca, pădure
 Băcii, deal în Stoenesti
 Bădala, plai Mihăești
 Bădeanca, vale com. Stoenesti
 Bădeanca, propr. Domnești
 Bădeni, sat, p. 15, 16, 23
 Bădeni-Cnezi, p. 30
 Bădeni-pământeni, sat Stoenesti
 Bădeni-ungureni, p. 29, 63
 Bădești, sat, com. Pietroșani
 Bădești, vale în Pietroșani
 Bădești, cătun în Vrănești
 Bădești, deal în Vrănești
 Bădinul, pârâu în Albești
 Bădița, vale în Drăghici
 Bădulești, deal Bughea de jos
 Băești, vale în Sch.-Golești
 Băești, satul unde a fost vechinul schit din Schitu-Golești
 Bahna, vale Vlădești
 Bahna, pădure
 Bahna-Runcu, pădure Vlădeșu
 Bahna-Rusului, p. 44
 Băhneni, cătun în Vlădești
 p. 39

Băicu, pisc în Vulturești
 Băila, cătun în Leordeni, zis și Pietroasa
 Băila mare, vale și pârâu în Leordeni
 Băila mică, vale și pârâu în Leordeni
 Băila, pădure în Leordeni
 Băj, vale și gâră în Băjești
 Băjanca, vale în Băjești
 Băjenaru, vale în Bărzești
 Băjenaru, vale și loc iz. în Mățau
 Băjenie, loc ascuns Dragosl.
 Băjești, comună pl. Râuri
 Băjești, sat în Băjești
 Balabăni, sat în Boteni
 Balamiru, deal în Retevoești
 Bălanu, pădure Nucșoara
 Bălanu, pădure Micești
 Bălbăneasa, moșie în Vulturești
 Băldan, loc izolat în Bărzești
 Băldana, poiană în Băjești
 Bălilești, sat, fostă comună, în Băjești
 Balint, o parte de munte, Dragoslavele
 Băloaia, deal în Bughea de jos
 Baloteasa, gâră în Dărmănești
 Bălțata, izvor cu apa de leac, Beleți
 Bălțata, vale în Beleți
 Bălțata, vale în Rucăr
 Bălțatul, pisc în Poenița
 Banciu, cătunaș, Răacăcioiv
 Bândea, munte
 Bândea schit în Berevoești
 Bandeloi, vale în Nucșoara
 Băneasa, pârâu în Boteni
 Băneasa, munte
 Băneasa, munte cu „vâna de aur“, Albești
 Bănică, deal Purcăreni
 Băntești, pădure în Micești
 Bărăcia, Valea-Mare-Nămăești
 Bărăgănoaia, vale în Racovița

- Bărăganu, luncă în Retevoești
 Baraitaru, vale în Cosești
 Baranga, deal în Pucheni
 Baranga, munte
 Bărăția, deal, în Lerești și în Bughea
 Băratu, munte
 Bărbura, gărlă în Berevoești
 Bărbuleț, deal în Malu cu flori
 Bârca, lac în Racovița
 Bârca, vale în Dobrești
 Bârdicea, deal în Racovița
 Bârdigani, sat în Vulturești
 Barosea, vale în Glâmbocel
 Bârșă, pisc în Dobrești
 Bârza, deal în Tigănești
 Bârza, vale în Stâlpeei
 Bârzea, deal, Topoloveni
 Bârzești, comună rurală, pl. Argeșel
 Bârzești, vale, com. Bârzești
 Bârzota, vale în Jupânești
 Basacău, poiană în Nucșoara
 Bassa, munte
 Baștea, loc iz. Jugur
 Bătăchia, vale în Jugur
 Bătaia, deal cu legendă frumoasă
 Bătaia, loc iz. Berevoești
 Bătaia, vale și gărlă Berevoești
 Bătătura, loc iz. Mătău
 Bătătura, vale în Davidești
 Bătătura, o p. din Mătău
 Bătiești, sat în Vulturești
 Bătrâna, pădure în Malu
 Bătrânul, deal în Valea-Popii
 Bau, (valea lui) Beleți
 Băzdăvan, deal în Ciumești
 Băzdăvan, lac " "
 Băzducul, deal în Berevoești
 Băzul (Crivina), Rucăr
 Băzul, vale în Boteni
 Belohițești, deal Călinești
 Beldimănoaia, pădure Ștefănești
 Belei (poiana lui), loc iz. în Jugur
 Belei, poiană în Băjești
 Beleiul, loc iz., Jugur
 Beleți, comună, pl. Pedgoria
 Beleți, sat în Beleți
 Beletoaica, pădure Beleți
 Belul, vale Dărmonești
 Benghea, lac în Râncaciiov
 Benghea, cătun în Râncaciiov
 Benii, (vale) în Văleni, plasa Golești
 Benii, deal, Bughea de jos
 Benta, moșie în Rucăr
 Bera, vale în Ber.-Pământeni
 Berbecarul, deal și loc izolat Jugur
 Bercărul, vârf Aninoasa
 Berca, pârâu în Albești
 Bere, loc iz. în Băjești
 Bercioaia, vale Domnești
 Bercioiu, râpă " "
 Berevoești, com. plasa Râul Doamnei, p. 16, 23, 40
 Berevoești-Pământeni, p. 40
 Berevoești-Ungureni, p. 40
 Berevoescu-mere, munte
 Berevoescu-mic " "
 Berila, munte
 Berevoiu, vale Rucăr
 Beșteloaia, pădure Ștefănești
 Beuca, deal în Pietroșani
 Beuca, vale Beleți
 Bididiile, vale cu pârâu, Retevoești
 Bijoiul rece, apă în Rucăr
 Bijoiul lui Iordache " "
 Biscul, vale Cotești-Godeni
 Biserica, pârâu în Poenița
 Biserica, vale cu apă Racovița
 Biserica, deal în Stănești
 Biserica, deal Ciocănești
 Biserica, deal Bughea de jos
 Biserica jidovească, urme de sat vechiu Rucăr
 Biserica lui Enache, loc izolat și peșteră în fundul văii Lupului, Stănești

- Biserica Mavrodolu, deal în Valea-Mare, pl. Golești
- Biserica nouă, nume de sat Glâmbocel
- Biserica veche, p. 44
- Biserics veche, urme de sat Retevoești
- Blănării, vale în Nucșoara
- Blêgile, deal Bughea de jos
- Blôjdina, deal Poenari
- Boaba, deal în Dobrești
- boaba, vale în "
- boalcă, (gârla lui), în Călinești
- Boașa, vale în Stănești
- Boarcășul, munte în Rucăr
- Boarcășul, pârâu în "
- Bobaru, loc iz. Micești
- Bobeni, moșie în Țigănești
- beboci, o parte din Priboeni
- Bocanci, pisc în Poenița
- Boereasa, pădure Beleți
- Bogăcioica, moșie Țigănești
- Bogătești, sat com. Nămăești p. 25.
- Bogătești, deal "
- Bogdan, deal în Țigănești
- Bogdani, vale în Davidești
- Bogdanu, poiană Nucșoara
- Bolăda, vale în Vulturești
- Bolatul, deal în Boteni
- bolatul, vale "
- Boldan, deal în Rucăr
- Boldan, deal în Țigănești
- Boldea, pisc în Vulturești
- Boldeanca, vale în Vulturești
- Boldu, munte
- Boldu, pisc în Valea-Popii
- Bolea, vale Ciumești
- Boloșina, vale în Racovița
- Bolovan, deal Racovița
- Bolovani, liveze în Jupănești
- Bolovanul, vale în Nucșoara
- Bondorica, vale în Vlădești
- Bora, vale în Jugur
- Borcăneasa, moșie în Vlădești
- Borcănești, o p. din Dobrești
- Borcea, fântână în Văleni, pl. Golești
- Borcea, deal în Beleți
- Bordeeni, o p. din Malu-Cămpulung
- Borogani, o p. din Mătău
- Boțârcari, o p. din Țigănești
- Boteanu, poiană în Retevoești
- Boteni, comună rurală, plasa Argeșel
- Boteni-pământeni, cătun Boteai p. 31
- Boteni-ungureni, p. 51
- Boțești, vale în Dobrești
- Botezătoaea, vale Tg.-Cărcinov
- Boului (valea), în Godeni
- Bourețu, vale în Stănești
- Bourêt, o parte din Stănești
- Bouret, munte Nucșoara
- Brăci, loc iz. Stoenesti
- Brădățelu, vale în Pucheni
- Brădățelu, o-p. din "
- Brădeanu, deal în V. Popii
- Brădetu, munte în Rucăr
- Brădetu, pârâu Pucheni
- Brad, loc iz. Mătău
- Bradul, vale, Hârtiești
- Bradul, poiană în Boteni
- Brăduțelul, vale în Văleni-Argeșel
- Bragă (valea lui), p. 26
- Bragadirul, pârâu Dragoslavele
- Brăgeștilor, (malu) Stoenesti, p. 40
- Braiul, vale în Albești
- Brândușa, vale Tg. Cărcinov
- Brăniștea, deal în Nucșoara
- Brașiștea, deal în Văleni-Argeșel
- Brașiștea, loc iz. în Berevoești
- Brașiștea, deal în Vulturești
- Brânzea, lac Bughea de jos
- Brânzea, vălcea Vrănești
- Brânzarul, deal în Mătău
- Brânzea, vale și loc iz. în Vulturești

Brânzea, deal în Pucheni
 Brânzori, deal în Țigănești
 Brătianu, pisc în Ștefănești
 Brătețu negru, luncă Rucăr
 Bratia, sat în Berevoești
 Bratia, afl. al râului Târgului,
 pag. 59
 Brățicul, deal, Valea-Mare,
 pl. Golești
 Bratila, deal în Vlădești
 Brătila, proprietate Vlădești
 Brătila, vale și pârâu
 Brătioara, afl. al Bratiei
 Bratul, deal Stoenesti
 Bratul, deal Râncăciiov
 Brătulești, cătun Râncăciiov
 Brebenești, cătun în Jugur
 Brechia, poiană în Nucșoara
 Brenea, vale în Țigănești
 Brezaia, deal în Vulturești
 Brezaia, vale și pisc Bârzești
 Brezoaia, pârâu în Dragoslavele
 Brezoiu, deal în Bughea de jos
 Brezoiu, vale Bughea de jos
 Broasca, loc izolat în Jugur
 Broșteni, sat în Aninoasa
 Brumarul, deal în Mățau
 Brüstur, vale în Stoenesti
 Brüsture, (valea lui) Dragoslave
 Brusturet, vale în Rucăr
 Brusturet, deal în Băjești
 Brüsturi, poiană în Nucșoara
 Bubi, lac în Leordeni
 Bûca, deal V. mare Podgoria
 Buca, gârlă și isvor cu apă
 de leac și legenda V. mare
 Bucium, loc iz. Mățau
 Bucșonești, sat în Țițești
 Bucur, (valea lui) Retevoești
 Buda, vale în Davidești
 Budeasa, sat în Micești
 Budeasa mică, vale și pârâu
 în Ciumești
 Budișteanca, gârlă Ciulnița
 Budișteni, sat, com. Ciulnița
 Budura, poiană în Nucșoara

Bugeacul, o p. din Racovița
 Bughea, vale și apă, Câmpu-
 lung
 Bughea de jos, mahala Câmpu-
 lung
 Bugheanul, vale în Rucăr
 Bughîța, (vale) Lerești
 Bughîța Albeștilor
 Bujora, pârâu—Corbi și Nuc-
 șoara
 Bujora, poiană în Nucșoara
 Buleandra, vale în Vulturești
 Bûlduri, deal în Stănești
 Buliga, deal, în Valea mare,
 pl. Golești
 Bumbaru, vale în Vulturești
 Bungetu, poiană în Nucșoara
 Bura, vale în Rucăr
 Buricioiu, poiană în Racovița
 Burnești, isvor în Schitu-Gol.
 Burnești, p. din Țigănești
 Burnești, p. din Săcio
 Buștenetul, deal în Jupânești
 Buților, potecă Retevoești
 Buteanu, munte în Rucăr
 Butoianu, deal Tg.-Cârciniov
 Buturi, munte Rucăr
 Buturoasa, lac în Pucheni

C.

Cabarta, deal în Godeni
 Cacalanul, deal B. de jos
 Căciulăt, vale în Godeni
 Căcova, vale Tg.-Cârciniov
 Câlceasca, deal în V.-Popii
 Câlceasca, pădure Glâmbocel
 Câlceasca, sat p. 37
 Câlcești, sat Mihăești, p. 37
 Calciul, deal în Vrancești
 Căldărûși, loc. iz. Văleni
 Căldărûși, vale în Pucheni
 Calea înaltă deal, Râncăciiov
 Calea pietroasă, deal Nămăești
 Calea sării, deal Țițești
 Călina, poiana Dărmănești
 Călin robul, (drumul lui), p. 55

- Călianul*, vâlcel Călinești
Călineasca, pădure Beleți
Călinești, com. pl. Podgoria
Călinești, sat în Călinești
Călinești, vale
Călinești, stație de drum de fier
Călinul, o p. din Pucheni
Căltunul, vale în Vulturești
Călugărița, cătun în Râncăciiov
Călugărița, vale
Călugărița, deal Țigănești
Călugărul, deal Beleți
Călugărul, deal Dragoslave
Călugărul, pisc Poenița
Călugărul, poiană Dârmănești
Călugărul, vâlcea în Băjești
Călugărul, vale Jupânești
Călugărul, vale în Jugur
Călulești, cătun, Mățău
Călului, vale B. de jos
Cămărașului (aninii) lac (Pucheni)
Cambia, vale Rucăr
Cămianu, vale în Rădești
Căminari, p. 24
Căminița, deal Pietroșani
Căminuri, loc iz. Mățău
Câmpul, deal Cetățeni
Câmpul Baștei, Rucăr
Câmporu, cătun Boteni
Câmpulung (oraș), 13, 14, 15, 18, 23, 25
Câmpulung, monastire, p. 23, 44
Câmpulung, biserica de mir
Câmpulungeanca, loc iz. Berevoești
Câmpu-seș, poiană Boteni
Candela, poiană Boteni
Cândeasca, izvor cu apă minerală Căndești
Căndești, sat în Albești
Căndești, întărcătoare
Cănipiști, poiană în Poenița
Cănipiște, loc. iz. Domnești
Căpățâna, munte în Nucșoara
Căpățâna, munte în Rucăr
Căpățâna, deal Berevoești
Căpanul, vale Jugur
Căpianu, loc iz. Vlădești
Capra, pădure
Capitanul, munte, Rucăr
Capra, munte Albești
Căprioara, deal în Jugur
Căprioara, vale în Cetățeni
Căprioara, poiană în Nucșoara
Căpriorul, baltă, p. 53
Căpșunaru, vale în Beleți
Capu-Malului, o p. din Valea-Popii
Capu-Piscului, sat în comuna Schitu-Golești
Capu-Siliștei, urme de sat vechiu Albești
Carabeloia, moșie Poenița
Căracăl, cătun com. Dârmănești
Cărămida, deal Ciumești
Cărămida, vale Davidești
Cărbești, vârf Berevoești
Cărbunaru, munte
Cărbunaru, deal în Albești
Cărbunele, deal în Boteni
Cărbunele, platou, Stănești
Cârcea, loc iz. Jugur
Cârcei, pârâu, Dragoslavele
Cărcinovul, vale în pl. Argeșel și Podgoria
Cărcinovul, deal, Beleți
Cărcinovul, deal, Tg.-Cărcinov
Cărcinovul, afl. al Argeșului
Cărcinoul, sat în Tg.-Cărcinov
Cărciuma de piatră, cătun Lăicăi
Cărciumărești, cătun Leordeni
Cărmanu, loc. iz. Băjești
Cărmăzana, moșie în Rucăr
Cărmăzanelul, vale în Rucăr
Cărmăzanul mare, munte în Rucăr
Cărmăzanul mic, munte în Rucăr
Cărmăzanul, vale în Rucăr
Cărmăzanul, deal în Jugur

- Cârjan, deal B. de Jos
 Cârjoaia, loc iz. în Băjești
 Cârlițiu, loc izlaz Lăicăi
 Carpați, 13, 14, 16, 23
 Cărpătorul, loc iz. Rucăr
 Cărpătorul, loc iz. Jugur
 Cârstănești, cătun în Corbi, 41
 Cârștianu, vale Vlădești
 Cârștieni, sat Râncăciov
 Cârștiana, valea Rădești
 Cârștinou, deal în Berev.
 Cârstoiaia, loc izolat în Valea-
 Popii
 Cartucheshți, moșie în Vlădești
 Casa mănăstirei Nucet, loc
 iz. Tg.-Cărciov
 Cășăria, loc ascuns p. ținut
 vitele în Dragoslavele
 Cășăria, pârâu în Albești
 Cășăria, vale Berevoești
 Cascoe, vale în Rucăr
 Cascoe, munte în Rucăr
 Caselor, vale Bughea-de-jos
 Castrîșoiaia, pădure Dobrești
 Cașului, (valea), Rucăr
 Cătănești, cătunaș Racovița
 Catii, gârla p. 41
 Catii, deal Tigănești
 Cătina, loc iz. Văleni
 Cătina, deal în Poenița
 Cătine, (în) loc iz. Golești
 Cățelu, pisc în Țițești
 Catrina, valea în Bărzești
 Cătunu, deal în Lerești
 Căzânoaia deal în Mățau
 Ceafalan, pisc în Dobrești
 Ceairu, loc iz. în Priboeni
 Ceafalan, pisc în Beleți
 Ceairu Poștei, loc iz. Stâlpeni
 Celăruș, parte din Mățau
 Cenuserie, poiană în Nucșoara
 Cerbul, pisc în Vulturești
 Cerbul, vale în Vulturești
 Cerbul, deal Vlădești
 Cercei, o. p. din sat Dobrești
 Cerbu, vale Mățau
 Cerna, vale cu urme de cas-
 tru roman, Rucăr
 Cerna, vale și deal Beleți
 Cernatul, vale Pietroșani
 Cernatul, loc iz. Jugur
 Cernatul, pârâu Albești
 Cernatul, pădure „
 Cernatul, munte Rucăr
 Cernatul, deal Jugur
 Cernicea, plai Albești
 Căruia, deal Văleni
 Ceruia, vale în Beleți
 Ceșmeaua copacului, loc iz.
 Racovița
 Cetatea, vale, Cetățeni 53
 Cetatea loc iz. Jugur
 Cetatea, poiană Nucșoara
 Cetatea, vale și deal Dobrești
 Cetatea Dâmboviței, 15
 Cetatea lui Mircea, urme de
 castru roman, Micești
 Cetatea lui Negru-Vodă, 37
 Cetatea lui Negru-Vodă, Ru-
 căr 23
 Cetatea Neamțului, p. 15
 Cetatea, loc iz. Jugur
 Cetățeni, comună rurală, pl.
 Dâmbovița
 Cetățenii din deal, pl. Dâmbo-
 vița p. 22, 23
 Cetățenii din vale, 22, 23
 Cetățuia, deal Schitu-Golești
 Cetățuia, vale Dobrești
 Cetățuia, 37
 Cetățuia lui Negru-Vodă 22, 27
 Cetățuia, loc iz. Mățau
 Cetățuia, deal în Mățau
 Chiastancea, vale Coșești
 Chesaru, deal în Băjești
 Cheia, întărcătoare în Stoenesti
 Cheia, vale Stoenesti
 Cheia Armașului, valea Nâm.
 Cheia (în) o p. din Rucăr
 Chiciora, deal Călinești
 Chiciora, deal Mățau
 Chiciora, deal Pucheni

- Chiciora, mal Văleni Argeșel
 Chiciura, deal Albești
 Chiciura, deal in Godeni
 Chilia, vale Lăicăi
 Chilia, vale Cetățeni
 Chilii, sat in Mătau p. 24
 Chilii, deal Dragoslavele
 Chilii, dealuri stâncoase, Corbi
 Chilii, pisc in Țițești
 Chilimeți, vale in Racovița
 Chiosu, o p. din Leordeni
 Chipurii, vale in Cetățeni
 Chirca, vale Coșești
 Chircioagă, loc iz. Mătau
 Chiriteasca, păd. Glâmbocel
 Chirițoiul, o parte din Văleni Argeșel
 Chisălău, drum in Domnești
 Chisățoiul, o p. din Bughea de Jos
 Chiteasca, p. 53, 57
 Chițești, o p. din Glâmbocel
 Chițoiaia, gârla Purcăreni
 Chivuleasa, vale in Țițești
 Cicul, deal in Bughea de jos
 Cimpotôru, deal in Beleți
 Cina, o p. din Leordeni
 Cioara, munte in Dragoslave.
 Cioc, deal Stănești
 Ciocan, deal in Bârzești
 Ciocănea, deal in Rucăr
 Ciocănelu, deal in Priboeni
 Ciocanu, deal in Priboeni
 Ciocanul, pârâu in Berevoești
 Ciocanul, pârâu in Bughea de jos
 Ciocanul, schit de călugări Malu-Câmpulung
 Ciocanul, deal, Malu
 Ciocanul, cătun in Rucăr
 Ciocănești, deal, Țigănești
 Ciocănești, sat, com. Văleni pl. Golești
 Ciocănești, cătunaș, Valea mare pl. Golești
 Ciocoaică, deal in Lăicăi
 Ciocoești, cătunaș, Godeni
 Ciohodaru, deal, p. 51
 Ciolan, loc iz. Mătau
 Ciolpanul, deal, Beleți
 Ciolpănești, pârâu, Poenița
 Circovi, loc iz. Poenița
 Cireșul, vale, Hârtiești
 Ciuciul, deal in Dărmănești
 Ciufă, deal, Țițești
 Ciufă, vârf, Dărmănești
 Ciuhă, vârf, Corbi
 Ciuha Neamțului, poiană, Nă-măești
 Ciuhurețe, deal Văleni-Argeșel
 Ciuhurezi, pisc in Valea-Popii
 Ciulnița, comună, pl. Podgoria
 Ciulnița-Eustatiade, p. 52
 Ciumești, comună, pl. Golești
 Ciumești, sat, com. Ciumești
 Ciungești, poiană in Nucșoara
 Ciungi, poiană, Albești
 Ciupagi, vale in Dărmănești
 Ciurari, afl. al Bratiei
 Ciurari, vale in Băjești
 Ciurari, podiș, Avinoasa
 Ciureni, o p. din Bălilești
 Ciuta, vale in Coșești
 Ciuta, loc iz. Stănești
 Clăbucetul, munte, Nămăești
 Clinea, afl. al Brătioarei
 Clăbucetul, vale Rucăr
 Cloașter, p. 19
 Clucereasa, cătun Racovița cu fabrică, 48, 62
 Clucereasa, gară
 Clucereasa, deal, Băjești
 Coadă Caracălului, in Dărmă-nești
 Coasta câmpului, cătun, Valea mare
 Coasta habii, Pucheni
 Coasta Căminului, cătun, Valea mare
 Coasta cu afeșiș, loc iz, Pa-cheni
 Coasta lui Cioc, Nămăești

- Coasta lui Nanu, Albești
 Coasta morii, deal Stănești
 Coasta ogrăzii, loc iz. Priboeni
 Coasta popii, deal Golești
 Coasta Putenei, deal în Mătău
 Coasta ursului, loc iz. Jugur
 Cocârlani, o p. din Văleni
 Cocenești, cătun, Mătău
 Cocinile, deal în Vlădești
 Codanțul, poiană Nucșoara
 Codeșelul, vale în Davidești
 Cojanul, vale, Mătău
 Cojeni, p. din Mătău
 Cojocarul, o parte din Sătic
 pe Dâmbovița (Rucăr)
 Colinele, deal în Rădești
 Colina Mărgineanca, p. 48
 Colnicul, cătunaș, Godeni
 Colnicul, deal, Țițești
 Colojeni, vale, Mihăești
 Colții Albinei, Stoenesti
 Colții Băjeniei, Stoenesti
 Colții Bulii, poiană, Nucșoara
 Colții Cremenei, munte
 Colții Bufniții, deal Stoenesti
 Colții lui Andrei, munte, Rucăr
 Colții Doamnei, Stoenesti
 Colții lui Gurău, loc iz. Stoenesti
 Colții lui Ilie, râpă în Bughea
 Colții lui Purnichii, vale în
 Cetățeni
 Colțu schitului, vale, Cetățeni
 Colțu-trăsnit, loc iz. Cetățeni
 Coman (valea lui), Purcăreni
 Coman (valea lui), Cetățeni
 Comănea, deal, Jugur
 Comănea, pisc, Vulturești
 Comănești, deal Țigănești
 Comănești, o p. din Țițești
 Comănița, deal Vulturești
 Comenzii (pârăul), Dragoslave
 Comisul, munte Rucăr
 Comisul Lerescu, munte ap.
 de Lerești
 Concănia, deal Negrești
 Conțeasca, loc iz. Leordeni
 Conțești, sat, com. Davidești
 Conțești de jos, căt. comuna
 Davidești, p. 46
 Conțești de jos, căt. comuna
 Davidești, p. 45
 Copăceni, vale în Berevoești
 Copăceni, sat com. Malu cu
 flori
 Copaciu, vale în Râncăciuv
 Copacii frumoși, deal Dobrești,
 Copanul, vale în Vulturești
 Copășasca, moșie, Vulturești
 Copcea, delniță, Vulturești
 Corbeanca, deal Călinești
 Corbești, loc iz. Văleni (Argeșel)
 Corbi, comună, pl. R. Doamnei
 p. 16, 18
 Corbi, sat, com. Corbi
 Corboanca, râpă, Băjești
 Corbșori, sat, com. Stănești
 Corbu, loc iz. Retevoești
 Corbu, vale în Valea-Popii
 Corbă, mal, Dragoslave
 Corbu, sat, Retevoești
 Corbu, pădure, Retevoești
 Corbu, mal în Văleni-Argeșel
 Corbu-Pădureț, moșie Retevoești
 Corman, deal în Văleni Argeșel
 Cormană, deal Rucăr
 Cormenița, vale Retevoești
 Cornățeanca, pădure, Micești
 Cornea, deal, Țigănești
 Cornetul, pisc, Dobrești
 Cornul, cătunaș, Jugur
 Cornul, deal, Boteni
 Corobești, cătun, Davidești
 Corobiți, vale, Davidești
 Coșarul, deal Bughea de jos
 Coșești, comună, pl. Râul
 Doamnei p. 44
 Cosma, deal, Berevoești
 Cosmești, cătunaș în Stâlpeni
 Cosmoanca, vale în Vlădești
 Costiș, cătunaș, Godeni

Meuca, măiculita mea.

Duets *Fă Ileano*

Na-ai să măi cu-ți i ta mea măi Na-ai să mă ai pe
 li ta onea măi. Când e rai cu mo no grea-a Fă a I-leano
 Când e rai cu mi-ne grea-a Fă I-leano făi.

Prinde dorul și te-l leagă.

Melodie populară
Călușă de J. Mărtinescu

Repejor.

Prin de dorul și te-l leagă în te-și un sălt de lea ma nea gra
 nea-gra fine

Be dragoste-aveam nai frate.

Melodie populară din Corbi.

Săltațet.

Eu be dra-gos-te-a veam noi fra te Eu de-am mea te no des-par te
 ca-de-am mea tea ne des-par-te dea-no dea-no 4 2 mea dea-no.

La putu cu două zale

Duets

La pu-tu cu do-ua zale dea-no Cum mai plă-n-gu-fo-ța ma-ra dea-no.

Foaie verde d'asomie

Melodie pop. din Transilvania adusa de Ciobani

Duets

Foa-se oa-de d'a-so-mie e Foa-se oa-de d'a-so-mie e Se din dos de
 O ră a. n e
 Orăsc (Orăscie) (Transilvania)

Foaie verde salbă moale

Foa ie ver. de sal-bă moa-le măi măi A o lo ba
deo I oa no măi! măi!

Foaie verde și-o mălură.

Foa ie ve-ri de-e și-o mă-la-u-ră, Foa ie ver-de și-o mă-
lu-u-ră to-le-ve-lin-tru-gră-di-ri-a și-a lo-lea-do-re-le-tu-măi

Foaie verde flori domnești.

Foa ie ver-de flori domn-esti Foa ie ver-de flori domn-esti, Foa ie ver-de flori domn-esti

Foaie verde și-un năut.

Foa ie ver-de și-un nă-ut și-un nă-ut, și-un nă-ut și-un nă-ut și-un nă-ut și-un nă-ut
re do-ru-șăr și-it.

Foaie verde trei granate

Foa ie ver-de trei gra-na-te, măi! măi! Foa ie ver-de trei gra-
na-te, măi! măi!

Sapliiment la : «Muscelul nostru» de C. Rădulescu-Coștin

Foaie verde salbă moale

Foa ie ver. de sal-bă moa-le măi măi A o leo ba
deo I oa na măi! măi!

Foaie verde și-o mălură.

Foa ie ve. er de-e și-o mă-la-u-ra, Foa ie ve-de și-o mă-
lu-u-ra to-le-ni-le în tr-o gră-di-nă și-a lo-lea de ru-le lui măi

Foaie verde flori domnești.

Foa ie ve-de flori domn estî Foa ie ver. de flori domn estî, Foa ie ve-de flori domn estî

Foaie verde și-un năut.

Foa ie ver-de și-un nă u. ut A u. gaur, n'au ve-fa-ut că a
re do-ru ofăr și-it.

Foaie verde trei granate

Foa ie ver-de trei gra-na-te, măi! măi! Foa ie ver-de trei gra-
na-te, măi! măi!

Supliment la : «Muscelul nostru» de C. Rădulescu-Codin

Foaie verde și un dudău.

Foaie verde și un dudău. Do-ru-le, do-ru-le Foaie verde și un dudău.

Foaie verde și iar verde.

Foaie verde și iar verde Foaie verde și iar verde măi! măi!
 Be-am ur-bit nu se măi verde Be-am ur-bit nu se măi verde măi! măi!

Foaie verde foi ca specla.

foi! foi! Foaie verde foi ca specla. la ni-te nei-za nu o nei-za
 ha o d'pu pa l'ar sui-za dea no, dea no și o mea de noi.

Foaie verde foaie rea

Foaie verde foaie rea măi! Foaie verde foaie rea măi!
 Rău măi de-a se i-ni ma măi!

Foaie verde lămâită.

Melodie pop. culeasă din Corbi.

Foaie verde lă-mă-i-tă măi! măi! măi! Să-i surtoa pe l'ar lo-
 ni-tă Sa lo lăi do-ru-le lu-ni! măi!

Foaie verde grâu mărunț.

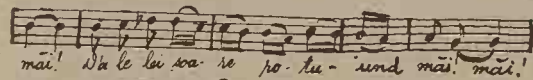
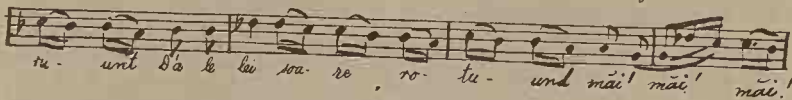
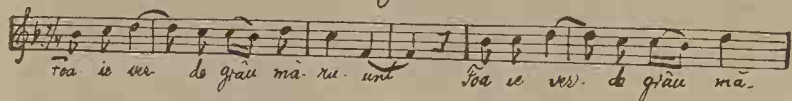

Foaie verde și un lipan.

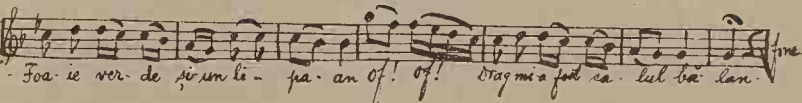

Supliment la: «Musculul nostru» de C. Rădulescu-Codin

Colinde

D'ale cui sunt aceste case.

Melodios. Culeasă de J. Mărtiniu

Dă-le cui sunt ce-ste ca-se Dă-le lui Domn Dă-le lui

Sub umbra de tosmaren.

Melodios. Culeasă de J. Mărtiniu

Sub um-bra de to-s-ma-rin Flori sunt d'alte Lemn de măr

Pe câmpul cu floricele.

Melodios. Culeasă de J. Mărtiniu

Pe câmpul cu flo-ri-ce-le Flo-ri-ce d'âl-be.

Sculați, sculați boeri mari.

Melodios. Culeasă de J. Mărtiniu

Scu-lăți scu-lăți bo-eri ma-ri Mă-ru-l cu flo-ri-ce.

Colea 'n susii mai din susii.

Săltăret. Culeasă de J. Mărtiniu

Co-lea 'n su-sii mai din su-sii Flo-ri-ce d'âl-be, Flori de măr.

Sub un cercânel de lună.

Melodios. Culeasă de J. Mărtiniu

Sub un cer-câ-nel de lu-nă Do-mnu-lui Do-mnu-lui Do-mne

Sub un cer-câ-nel de lu-nă.

Supliment la : «Muscetul nostru» de C. Rădulescu-Codrin

- Coteasca, cătun, Poenița, 39
 Coteasca, vale în Vlădești
 Coteca, deal, Jugur
 Coteneasca, părau, Stoenеști
 Cotenești, sat, com. Stoenеști
 Cotenești, vale în Stoenеști
 Coteia, deal Jugur
 Coterii, lac în Jugur
 Cotineana, deal, Văleni
 Cotești, sat, p. 35, 36
 Cotlomosul, loc iz. Jugur
 Cotlomuz, p. 32
 Cotlomuzul, deal, Hârtiești
 Cotlomuzul, loc iz. Văleni
 Cotmeana mică, pădure, Văleni
 Coțofana, vale în Vulturești
 Cotori, o p. din Stâlpeni
 Cotroceanca, propr. a Statului
 în Budișteni și Priboeni
 Cotroceni, schit, p. 52
 Cotul, loc iz. Domnești
 Cotu lui Mirică, loc. iz. Ra-
 covița
 Cotul mic, deal Pietroșani
 Coturi, cătunaș, Racovița
 Covergile, deal în Ciulnița
 Cracii Rusului, părau Dărmă-
 nești
 Cracii Rusului, deal Băjești
 Cracii Undiței, deal Beleți
 Crăciun, deal în Valea Popii
 Crăciunoaica, vale în Beleți
 Cracul lui Bănică, vale în
 Purcăreni
 Crângașul, afl. al Slănicului
 Crângul des, o p. din Vlădești
 Crângul Domnesc, loc iz. Mățau
 Crângaș, munte ap. de Câm-
 pulung
 Cratița, părau, Vlădești
 Cremenea, plaiu în Dărmănești
 Cremenea, deal, Purcăreni
 Cremenea, loc iz. Jugur
 Cremenea, deal, Racovița
 Crețișoara, deal, Mățau
 Crețișoara, deal, Nămăești
 Crețulești, deal, Leordeni
 Crighina, vale, Jugur
 Cristian, vârf, Dragoslavele
 Crivalu Ceașului, loc iz. Rucăr
 Crivina, Iuncă Țigănești
 Crivina Băzului, loc iz. Rucăr
 Crivina, loc iz. Vulturești
 Crivinele, moșie, Rucăr
 Crosetul, vârf, Dragoslavele
 Crovul, vale, Rucăr
 Crucea, deal, Racovița
 Crucea, deal, Jugur
 Crucea, deal, Berevoești
 Crucea Catanii, deal Priboeni
 Crucea protopopului, deal
 Golești
 Crucea Radului, loc iz. Rân-
 căciiov
 Crucereasa, poiană, Poenița
 Cruci (la) vale în Mățau
 Crucișoara, poiană, Nucșoara
 Crucișoara, loc iz. în Mihăești
 Cruciulița, deal, Vișoiu
 Cruciulița, poiană, Stoenеști
 Cuca, părau, Siănești
 Cucești, cătunaș, Râncăciiov
 Cucului, vale în Bârzești
 Cucul, vale în Bârzești
 Cucului, vale în Bârzești
 Cuibu berzii, izvor, Micești
 Cuibu uliului, deal, Rucăr
 Cumpărata, munte Dragosl.
 Curătura, părau, Budișteni
 Curăturelele, vale în Beleți
 Curăturile, deal, Țigănești
 Curăturile, loc, Puchenii
 Curăturile, loc iz. Golești
 Cureanul, deal în Mățau
 Curaturile, loc iz. Golești
 Cununa colților, loc iz. Rucăr
 Curii, vale, Rucăr
 Curmătura, deal și lac, Priboeni
 Curmătura cea adâncă, Rucăr
 Curmătura, deal, Vlădești
 Curmătura, vale, Vlădești
 Curmătura, deal, Băjești

- Curmătura groapelor, Rucăr
 Curmătura râului, loc iz. Rucăr
 Curmătura, loc iz. Dragoslave
 Curmătura Roscii, depresume,
 Rucăr, p. 28
 Curpăzul, loc iz. Dârmănești
 Curpănul, vale, Dârmănești
 Curpenile, vale în Vulturești
 Cursa, deal, Budișteni
 Cuza, pârâu, Rucăr
- D.**
- Dădaia, vale în Pucheni
 Dadilor (piscul), Domnești
 Dadul, vâlcea, Jupânești
 Dadul, vale, Dârmănești
 Daia, vale în Rucăr
 Dăinești, loc iz. Vrănești
 Dăinești, cătunaș, Vrănești
 Dălgopol, p. 19
 Daliilor (piscul), Jupânești
 Dâmbovicioara, sat în Rucăr,
 p. 26, 28
 Dâmbovicioara, vale și pârâu
 Dâmbovicioara, peșteră, Rucăr
 Dâmbovița, vale
 Dâmbovița, afluent al Arge-
 șului, p. 33, 38
 Dănătățuri, poiane în Nucșoara
 Danciu, munte, ap. de Berevoești
 Dănești, p. 35
 Dăniș (valea lui) Dragoslavele
 Dăniș, deal în Poenița
 Dânsus, o p. din Valea-Popii
 Danul, vale în Aninoasa
 Danul, deal, Drăghicui
 Dara, munte în Nucșoara
 Dârmănești, comună rurală,
 p. 41
 Dârmănești, sat, Dârmănești
 Dârzea, vale în Voințești
 Dascălu, lac în Jupânești
 Davidești, vale, com. Davidești
 Davidești, com. rurală plasa
 Golești
 Davidești, s. Davidești
 Dealul Calului, în Vulturești
 Dealul Cucului, în Lerești
 " " Vlădești
 Dealul cu peri, Priboeni
 Dealul Dudău, deal în Davi-
 dești
 Dealul Dușa, Drăghici
 Dealul Fața, Malu cu flori
 Dealul Grâne, Râncăciuv
 Dealul Jidova, p. 56
 Dealul Frumușelu, Priboeni
 Dealul Gorgota, Tigănești
 Dealul lacului, în Pietroșani
 Dealul lui Pătru, Lerești
 Dealul Mălaiului, în Davidești
 Dealul lui Oier, în Belești
 Dealul Mănăstirii, Țițești
 Dealul Morii, Valea-Popii
 Dealul Mutului, Țițești
 Dealul Pietrei, Râncăciuv
 Dealul Pietrișului, Țițești
 Dealul Radului, Râncăciuv
 Dealul Relei, Râncăciuv
 Dealul Răsalnița, Râncăciuv
 Dealul Sasului, Rucăr
 Dealul Șerpoaia, Râncăciuv
 Dealul Spoelilor, Priboeni
 Dealul Spoitilor, Călinești
 Dealul Turcului, p. 41
 Dealul viilor, în Racovița
 Dealul viilor, în Davidești
 Deasupra malului, loc iz. Jugur
 Decindea, cătun zis și Pădureț
 în Jupânești
 Dedul, plaiu în Mihăești
 Dela cruce, deal în Racovița
 Dehotare, vale în Bughea de jos
 Dela cruce, (podis), în Vlădești
 Delulețu, deal, Poenița
 Delușul, deal Coșești
 Desagii lui Vodă, deal în
 Mățău, zis și
 Desagii vozii, deal în Mățău
 Diaconeasa, deal, p. 31
 Diaconeasa, vale în Vulturești

- Diaconeasa, deal în Valea-Popii
 Diaconul, cătun în Retevoești
 Diacul, vale în Stănești
 Diaconești, cătun în Cetățeni,
 p. 22
 Diculești, p. din Sătic pe
 Dâmbovița (Rucăr)
 Diculești, deal în Călinești
 Dimu, deal Stănești
 Dimul, pădure, Valea-Popii
 Dimuleasa, deal, Băjești
 Din Colibi, fântână, Domnești
 Din plaiu, poiană în Cetățeni
 Dirmineasa, poiană în Rete-
 voești
 Doamna (pe), livade în Cetățeni
 Doamna, pisc în Pietroșani
 Doamna, deal în Cetățeni
 Doamnei (râu), afl. al Argeșului
 Doamnele, munte, p. 22
 Dobrăcea, vale în Stănești
 Dobrești, com. rurală, plasa
 Podgoria
 Dobrești, sat în Dobrești
 Dobrești, schit în Dobrești
 Dobrești, poiană în Pucheni
 Dobriașul mare, munte
 Dobriașul mic, munte
 Dobrița, p. din Vlădești
 Dobroaia, vale în Tg.-Cărcinov
 Dobroneagu, munte în Nuc-
 șoara
 Dogăriilor, deal în Lerești
 Dogaru, loc iz. în Berevoești
 Dogaru, deal în Berevoești
 Dogaru, cătunaș, Coșești
 Dolgopol, numele pe slav. al
 Câmpulungului
 Doloia, vale în Vlădești
 Domboycă, cetate, p. 27
 Domuești, com. rurală, plasa
 Râul Doamnei, p. 42
 Domnești, sat
 Domolețu, deal în Râncăciiov
 Domnie, loc iz. Coșești
 Domnie, loc iz. Domnești, p. 42
 Donea, (vale în Stănești)
- Dosciul, loc iz. Băjești
 Dospina, vale în Beleți
 Dospina, deal, Budișteni
 Dosul Bufniței, plaiu
 Dosul Hulubii, p. 39
 Dosul lui Lazăr, loc iz. în
 Băjești
 Dosul Mincarului, deal în
 Cetățeni
 Dotăria, deal Corbi
 Dosul ursului, deal în Vlădești
 Dosul văii satului, loc iz.
 Băjești
 Drăcești, vale în Apa sărată
 Dracilor, vale în Poenița
 Dracilor, vale în Davidești
 Dracului, vale în Dobrești
 Dracului, vale în Stănești
 Dracului, vale în Corbi
 Dracului, vale în Jugur
 Dracului, vale în Leordeni
 Dracului, vale în Mățau
 Drăgănea, vale în Berevoești
 Drăgănești, vale în Vrancești
 Drăganu, munte în Rucăr
 Drăganu, loc iz. Berevoești
 Drăghești, cătunaș, Runceasa
 Drăghicești, sat în Gorgan
 p. 53
 Drăghiciu, comună, pl. Râuri
 Drăghiciu, sat în Drăghiciu
 Drăghiciu, vale și apă
 Drăghiciu, deal, Priboeni
 Drăghina mare, munte
 Drăghina mică, munte
 Drăghina, plaiu în Vlădești
 Drăghina, cătunaș, Vlădești
 Drăgoi, zăvoiu, Colibași
 Drăgoioasa, loc iz. Jugur
 Dragoslave, schelă, p. 22, 23,
 24
 Dragoslave, comună, plasa
 Dâmbovița
 Dragoslave, vale în Rucăr
 Dragoslave, sat, p. 13, 14, 17
 Dragoslave, regiune
 Dragul, vale, Vult.

- Drajna*, vale în Dobrești
Drajna, munte în Rucăr
Dragosul, munte, ap. de B. de sus
Draxinul, pârâu, Rucăr
Drocea, deal, Beleți
Drumul cu pietriș, deal Vult.
Drumul lui Călin robul Priboeni
Drumul Mocanilor, Vrănești
Drumul Slatinei, Vult.
Dudău, deal și vale în Davidești
Duhotării, poiană, Nucșoara
Duică, (valea) Rădești
Dumbrava, deal în Purcăreni
Dumbrava, pădure, Băjești
Dumbrava, deal în Pietroșani
Dumbrava, deal în Dărmănești
Dumbrava, deal. Albești
Duminica, vale Dobrești
Dumiteanu, poiană în Nucșoara
După coastă, cătunaș, Jugur
Dușa, deal în Drăghiciu
Duvalmul, deal, Albești
- E.**
- Ecle* (valea lui), o parte din Rucăr
Ecle (valea lui), pârâu, Rucăr
Edera, vale și loc iz. Mățau
Edera, deal, Jugur
Edera, lac, Mățau
Enculești, p. 50, sat în Valea mare, pl. Golești
Erja, deal și loc iz. Aninoasa și Berevoești
Ezerul mare, munte ap. de Lerești
Ezerul mic, munte ap. de Lerești
Ezerul, lac în munți
- F.**
- Făcăul*, vale în Albești
Făcăul lui Năstăseanu, o p. din Rucăr
Făgeanca, vale și pârâu Poenița
Făgeeni, o p. din Poenița
Făgețelul (loc iz.), Jugur
Făgețel, munte, p. 29
Făgețelul caprei, pădure, Rucăr
Fagu de lacră, poiană în Dărmănești
Fagu Iorghii, poiană, Nucșoara
Fagul Moroiului, loc iz. Vult.
Fânărie, o p. din Leordeni
Fânațul, vale, Țigănești
Făgăraș, p. 16, 19
Fânărie, lac în Leordeni
Fântâna, vale, Retevoești
Fântâna, vale, Vlădești
Fântâna fetei, poiană, Nucșoara
Fântâna Damaschin, Vrănești
Fântâna Pitii, izvor, Micești
Fântâna rece, 24, loc iz. Stoenesti
Fântâna lui Marchidon, Tg. Cărcinov
Fântâneaua, munte
Fântâncea, vale, Nămăești
Fântâneaua mare, deal, Dav.
Fântâna călugărului, loc iz. Văleni
Fântâneaua mică, loc iz. Văleni
Fântânele, loc iz. Dav.
Fața caprei, poiană, Nucșoara
Fața frumoasă, poiană, Nucșoara
Fața frumoasă, poiană, Vrănești
Fața Lazului, poiană, Nucșoara
Fața Leautii, munte în Nucșoara
Fața măracinelui, loc iz. Jugur
Fața Nevrintului, poiană, Vlădești
Fața Peștelesii, poiană, Nucșoara
Fața văii Hulii, poiană, Vlădești
Fața văii satului, loc iz. Berevoești

- Faur (valea lui) în Bârzești
 Faur (valea lui) în Văleni (Argeșel)
 Faur (valea lui) în Bughea de jos
 Faur (valea lui) în Bădești
 Ferichidoaia, pădure, Racovița
 Feriga loc iz. băjești
 Ferigele, poiană, Nucșoara
 Ferigele, vale, Lerești
 Ferigi, deal, Bughea de sus
 Fete (in) loc iz. Văleni, Argeșel
 Fiarele, vale în Coșești
 Filipul, întăroătoare
 Filip, deal, Retevoești
 Finta, loc iz. Rucăr
 Flămânda, biserică, p. 19
 Flămânda, deal, Câmpulung
 Flămânda, mănăstire
 Flociu, lac în Godeni
 Florica, cătun ap. de Ștefănești
 Florica, deal, Ștefănești
 Florica, stație de cale ferată
 Floroi, pârâu în Albești
 Focanii, deal în Coșești
 Foișoru (la), deal în Cetățeni
 Frăcea, munte, ap. de Câmpulung
 Frăcea, pădure, Lerești
 Frântulești, deal în Văleni
 Frâsinetul, vale, Lerești
 Frâsinetul, deal Hârtiești
 Frâsinetul, vale, Rucăr
 Frasinul, deal, Țițești
 Frasinul, vale, Dragoslavele
 Frumușelu, deal, Priboeni
 Frunți, loc izolat, Lăicăi
 Fuișorul, lac în Godeni
 Fumedenie, loc iz. Văleni (Argeșel)
 Fumura, pădure, Dragoslavele
 Fundata, p. 23, 29
 Fundata, munte, Rucăr
 Fundățica, cătun, Dragoslavele
 Fundătura fântânii, loc iz. Schitu-Golești
 Fundătura, loc iz. Beleți
 Fundăturile, o p. din Vlădești
 Fundu Buturoaiei, lac Pucheni
 Fundul Fetei, deal, Vlădești
 Fundul Ghinei, loc iz. Jugur
 Fundu Ispasului, loc iz. Jugur
 Fundu Luncii, poiană, Ret.
 Fundul Putinei, poiană, Vlădești
 Fundurile, munte, Rucăr
 Fundul Rusului, poiană, Nucșoara
 Fundul văii Negru, Vlădești
 Furești, 52, 53
 Furfuescu, munte, Nucșoara
 Furnicoși, căt. Mihăești, 36
 Furnicoși, gară
- G.**
- Gaia, deal în Jupânești
 Gaia, deal în Jugur
 Găinațul mare, munte
 Găinațul mic, munte
 Găinușa, o p. din Pucheni
 Găiseanca, deal în Călinești
 Galbena, munte
 Gâlceava, deal în Bârzești
 Găleşescu, munte, Nucșoara
 Gâlgoaie, loc iz. Rucăr
 Gâlmeiele, deal, Jugur
 Gămăcești, sat, Berevoești
 Gămuloaia, loc iz. Cetățeni
 Gănești, sat, Retevoești, p. 44
 Gărgăunele, vâlcea și deal în Ștefănești
 Gârla Catii, vale și pârâu, Piscani
 Gârla Grecilor, Dobrești
 Gârla lui Boalcă, pârâu în Călinești
 Gârlieșu, poiană în Cetățeni
 Gârligi, loc iz. Mătău
 Gârligiul, lac, Godeni
 Gârligul, o parte din Bughea de jos
 Gârligul, vale, Bughea de jos
 Gârnița, deal în Racovița
 Gârnița, deal, Retevoești

- Gârniții, deal în Beleți
 Gârții, (Lunca), p. 24, cătun
 din Dragoslave
 Găugeasca, loc iz. Vulturești
 Găureni, moșie și o p. din
 Vlădești
 Găvana, munte în Pucheni
 Găvana, „ „ Cetățeni
 Găvănelele, loc iz. Jugur
 Geabelea, cătun, Mihăești, 36
 Geabelea, poiană în Mihăești
 Geabelea, munte în Stoenesti
 Geangoiu, apă în Berevoești
 Gheberii, o p. din Pucheni
 Gheberul, poiană în Pucheni
 Ghebului, vale în Vlădești
 Ghemelia, loc iz. Călinești
 Ghemelia, loc iz. și șant de
 apărare, Valea mare, 51
 Ghemelia, loc iz. Cetățeni
 Ghemelia, loc iz. Beleți
 Gherășanca, pârâu în Poenița
 Gherășoia, pădure în Glâm-
 bocel
 Gherghilău, munte în Rucăr
 Gherghilău, deal, Mihăești
 Gherman, deal în Vieroș
 Ghermane, deal în Văleni,
 Argeșel
 Ghermane, vale în Lăicai
 Ghermănea, deal în Lăicai
 Ghețu, munte
 Ghezaurele, deal Poenița
 Ghidu, apăzisă de leac, Stoenesti
 Ghicitori, platou, Aninoasa
 Ghilăul, coastă în Godeni
 Ghimbavul, vale în Dragoslave
 Ghimbavul, lac în Dragoslave
 Ghimbavul, munte, Rucăr
 Ghimbavul, apă, Rucăr
 Gioaga, pădure în Dobrești
 Giula mănăstirei, pisc, Micești
 Giuvala, trecătoare
 Giuvala, munte, Rucăr
 Glâmboc, deal în Dobrești
 Glâmbocata, vale, Glâmbocel
 Glâmboc-Budișteanca, pârâu,
 Glâmbocel
 Glâmbocel, com. rurală, pl.
 Podgoria, p. 53
 Glâmbocel, deal în Țigănești
 Glâmbocel, cătun, Tg.-Cărcinov
 Glâmbocel, vale, în Tg.-Cărcinov
 Glămăiu, vale, Nucșoara
 Gliganu, vale în Pietroșani
 Glodoasa, vale în Stănești
 Glodu, vale în Vrănești
 Glodu, pârâu în Pucheni
 Glodu, vale în Cetățeni
 Glodu, deal, Rădești
 Glodu, cătun în Râncăciov
 Glodu, gârlă, Ciulnița
 Glodu, cătunaș, Ciulnița
 Glodu, deal în Băjești
 Glodu (la), lac în Stănești
 Glodu, deal în Drăghicuiu
 Glodu, izvor cu apă minerală,
 Stoenesti
 Goarga, deal în Malu cu flori
 Goarga cu inuri, platou, Ani-
 noasa
 Goargășul, deal, Boteni
 Godeanu, deal în Stănești
 Godeni, comună rur. pl. Răuri
 Godeni, sat, com. Godeni
 Gogăești, moșie în Vlădești
 Gogain, loc iz. Jugur
 Gogăle, poiană în Nucșoara
 Gogorasca, loc iz. Jugur
 Gogorasca, vale, Boteni
 Goia, vale în Stoenesti
 Gogu-Zabevii, munte în Dra-
 goslave
 Goila, deal în Pietroșani
 Golășelul, loc iz. Mățau
 Goleasca, vale în Țigănești
 Goleasca, vale în Coșești
 Goleasca, pădure în Văleni
 Goleasca, pădure, Aninoasa
 Goleacu, deal în Leordeni
 Goleacu, deal, Ștefănești
 Golești, com. rurală, pl. Go-

- lești, p. 13, 15, 16
 Golești, sat, com. Golești
 Golești, stație de drum de fier
 Golești, sat, com. Poenița
 Golești, pârau, com. Poenița
 Golești, vale în Țițești
 Golești-Badi, sat, com. Tg. Cărcinov, p. 57
 Golești (Schitu), com. rurală, v. Schitu-Golești
 Golești-Vulpari, nume dat Goleștilor din Poenița
 Gondea, pisc în Râncăciiov
 Gondea, pârau în Râncăciiov
 Gorangă (Crucea lui) Țițești
 Gorganul, com. rurală, pl. Podgoria, p. 53
 Gorganu, loc iz. în Jugur
 Gorganu, pârau în Jupânești
 Gorganu, podiș, Aninoasa
 Gorganu de sus, sat, aparținând de Râncăciiov, p. 56
 Gorganu de jos, sat ap. de com. Gorgani, p. 53
 Gorgoști, vale în Ștefănești
 Gorgota, loc iz. Țigănești
 Gorunești, vale în Țigănești
 Gorunul, pisc, p. 53
 Goșoia, loc iz. în Lăicai
 Grădina, poiană, Nucșoara
 Grădiște, nume dat Jidovei din Schitul Golești, p. 37
 Grădiște, cătun, Schitu-Golești
 Grădiște, propr. Godeni și Schitu-Golești
 Grădișteanu, munte, ap. de Câmpulung
 Grăjdul, vale în Râncăciiov
 Grama, poiană, Nucșoară
 Grâniște, loc iz. în Beleți
 Grebeneasca, moșie, Vulturești
 Grecilor, (vale) com. Dobrești
 Grecilor, vale, Cetățeni
 Grecului, deal în Beleți
 Grecului, vale în Beleți
 Grotiș, moșie, Rucăr
 Gresia, munte
 Gresia, deal, ap. de Câmpulung
 Gresia, pădure, Bughea de sus
 Groapa Bahnei, moșie, Rucăr
 Groapa Podici, loc iz. Mătău
 Grigoreni, p. 39, sat în Poenița
 Grîndul, munte, Rucăr
 Grindu, poiană, Pietroșani
 Groapa șarpelui, deal, Mătău
 Groapele, munte
 Gropeni, sat com. Ciumești
 Gropeni, stație de drum de fier
 Gropile, poiană, Retevoești
 Gropile, pisc, Racovița
 Groșani, deal în Apa sărată
 Groșani, sat, com. Jugur p. 31, 34
 Groși, loc de fânețe, Dragoslave
 Groși, deal, Beleți
 Grozăvești, cătunaș, Godeni
 Grozea, vale în Rucăr
 Gruiu, deal în Dobrești
 Gruiu, deal în Băjești
 Gruiu, deal în Câmpulung
 Gruiu, poiană în Nucșoara
 Gruiu, vale în Stoenesti
 Gruiu, o p. din Bughea de jos
 Gruiu, deal în Poenița
 Gruiu, deal, Albești
 Gruiu, deal, Mătău
 Gruiu, parte din Bughea de sus
 Gruiu, deal în Bărzești
 Gruiu de mijloc, munte, Rucăr
 Gruiu-lung, deal în Beleți
 Gruiu lui Borogan, deal în Dragoslave
 Gruiu lupului, deal Racovița
 Grumazi, moșie, Rucăr
 Gruiu Milii, munte, Rucăr
 Gruiu Negru, poiană, Nucșoara
 Gruiu Ratei, munte, Rucăr
 Gruiu Ursului, pădure în Stănești
 Gruiu Ursului, munte, Stoenesti
 Guineasca, loc iz. Jugur

- Guliești, cătunaș, Călinești
 Gura Căinelui, loc iz. Albești
 Gura cărbunarului, o p. din Pucheni
 Gura Cheii, Stoenesti, p. 28
 Gura Dâmbovicioarei, o p. din Dâmbovicioara
 Gura Dobroneagului, poiană, Rucăr
 Gara Isvorului, loc iz. Beleți
 Gura Puroăreții, loc iz. Beleți
 Gura Ruzii, p. din Mihăești
 Gura Stoichii, vale, Beleți
 Gura văii, cătunaș, Malu cu flori
 Gura văii, o p. din Țițești
 Gura zatrii, Beleți
 Gurguiu, loc iz. Băjești
 Gurguiata, loc iz. Godeni
 Gușata, loc iz. Jugur
 Gușați, sat, com. Vrănești
 Gușați, deal, Vrănești
 Gușătoaia, pădure, în Vrănești
 Gușetoiu, loc iz. Vlădești
 Gustea, loc iz. Jugur

H.

- Hăgētu, pisc în Râncăciiov
 Hâgi (în), loc iz. Dărmănești
 Haițești, cătunaș, Dobrești
 Hangiul, pisc, Aninoasa
 Hârlogul, pârâu, Pietroșani
 Hârlogul mare, poiană, Pietroșani
 Hârlogul mic, poiană Pietroșani
 Hărnița, loc iz. Pietroșani
 Hărtești, sat, com. Țițești
 Hărtiasca, pădure a statului
 Hărtiești, comună rurală pl. Argeșel
 Hărtiești, sat, Hărtiești
 Hărtoapele, pisc în Dragoslave
 Hărtoapele, pisc în Valea-Popii
 Hărtopul, poiană, Beleți
 Hărțugul, deal, Apa sărată
 Herbăria, fosta propr. a statului, Ștefănești
 Heroaia, proprietate în Rucăr
 Hiarele, vale în Coșești
 Hoaga, vale în Dobrești
 Hobăia, vale cu urme de sat în Mățau
 Hobăia, livade în Godeni
 Hodăia, deal în Bughea de jos
 Hodoghina, deal, Racovița
 Hodoroga, pârâu în Poenița
 Hodorul, vale în Vulturești
 Hodorul, deal în Mățau
 Hodopeiu, valea în Bărzești
 Hogeia, vale în Mățau
 Hogi (valea lui), în Beleți
 Hogi, deal în Stănești
 Hogetul Caprei, pădure, Rucăr
 Horjoaga (pe), o p. din Dâmbovicioara
 Hornuna, loc iz. Pietroșani
 Hotarul, vale în Dărmănești
 Hotarul, vale în Beleți
 Hoțul, vale, Puroăreni
 Hoțul, deal, Budișteni
 Hoțul, deal în Schitu-Golești
 Hudubășnița, loc iz. Văleni, Argeșel
 Huhul, moșie în Stoenesti
 Huica, vârf în Berevoești
 Huioasa, vale, Vulturești
 Hula, deal, Beleți
 Hula, deal, V. Popii
 Hula Costopol, loc iz. Ciulnița
 Hula lui Colonelu, ruină fostă culă de apărare, Purcăreni, p. 41
 Huma, deal, Ștefănești
 Huluba, sat, com. Valea-Popii
 Huluba, pârâu, Valea-Popii
 Huluba, deal, Valea-Popii
 Hulubești, o p. din Bughea de jos
 Hunia, deal, Priboeni
 Hurhuitoare, isvor, Stoenesti



Invățătorul I. Mărtoiu sfărâmat de un obuz în războiul
pentru înfăptuirea României mari

Supliment la : «Măscelul nostru» de C. Rădulescu-Codiu



Port din Muscei (Invățătorii întruniri în conferință)

Supliment la : „Musceii nostri” de C. Frăntușescu-Codru

I.

- Iablavița* (Răușorul), râu afl. al Dâmboviței în Rucăr
Iacobești, sat vechi ce ap. de Lerești
Iapa albă, deal în Văleni, pl. Golești
Iară, câmpie pe care se seamănă iară (grâu de primăvară) în Beleți
Iaru, vârf în Lerești: vârful lui Iaru
Iași, vale în Berevoești
Iași, pârâu în Berevoești
Iasilii, pârâu în Bughea de jos
Iazu Bratiei, Aninoasa
Iazu sec, loc iz. Racovița
Icoana, pisc în Jupânești
Iefrim, loc iz. în Micești
Ienculești, sat în Valea mare pl. Golești
Iepurele, munte ap. de Câmpulung
Iercea, deal în Albești
Iezărul, munte, Rucăr
Ialii, văleoa și apă, Bârzești și Vulturești
Iătorii, vale în Vulturești
Ilinești, vale în Poenița
Iș călugăr, pisc, Băjești
Iș Cârjoaia, loc iz. Băjești
Iș Cătină, loc iz. Văleni, pl. Argeșel
Iș Cerbu, loc iz. Văleni
Iș cheie, o p. din Rucăr
Iș coastă, p. din Mătău
Iș cornet, loc iz. Văleni
Iș elul, fantână, Cetățeni
Iș ești, cătunaș, Priboeni
Iș funduri, loc iz. Jugur
Iș Inghetatu, deal în Jugur
Iș Lazăr, vale în Băjești
Iș Inilor, deal în Hârtiești
Iș Luncări, o p. din Rucăr
Iș Iazu, loc iz. Văleni, pl. Argeșel
Iș Joianuri, loc iz. Jugur
Iș Inilor (dealul), Hârtiești
Iș In Nicovană, loc iz. Băjești
Iș In Piscu Cireșului, loc iz. Văleni
Iș In Posadă, poiană, Rucăr
Iș In șaua dracului, loc iz. Văleni
Iș In Scorbôjje, loc iz. Văleni
Iș In Siliste, loc iz. Vlădești
Iș Intâlnituri, loc iz. Stoenesti
Iș Intărcătoare, poiană, Stănești
Iș In Tâlpoi, loc iz. Băjești
Iș Intunecăței, vale, Vulturești
Iș Inul, vale, Bârzești
Iș Inul, pisc, Bârzești
Iș Inului, vale, Dobrești
Iș Inuri, deal, Poenița
Iș Inuri, deal, Poenari
Iș Inurile, sat, Topoloveni
Iș In vâlcele, loc iz. Jugur
Iș In vâlcele, p. din Mătău
Iș In vârf la Badea, loc iz. Lerești
Iș Iordanul, vale, Budișteni
Iș Isăcanu, p. din Rucăr
Iș Isăroii, vale, Bârzești
Iș Ispasul, cătunaș, Jugur
Iș Ispas, loc iz. Jugur
Iș Istraua, vale, Albești
Iș Isoarele, vale, Vlădești
Iș Isvorani, sat, Ștefănești
Iș Isvorani, gârlă, Ștefănești
Iș Isvorani, deal, Ștefănești
Iș Isvorul, lac, Leordeni
Iș Isvorul-ăl Negru, apă de leac, Beleți
Iș Isvoru Budii, moșie în Rucăr
Iș Isvoru, loc iz. Călinești
Iș Isvoru, apă în Rucăr
Iș Isvorul, vale, Retevoești
Iș Isvoru Despii, Micești
Iș Isvoru din pământ, Stănești
Iș Isvorul Iedului, Nueșoara
Iș Isvorul Negru, Vulturești
Iș Isvorul puturos, Stănești
Iș Itul, vale, Jugur
Iș Itului (valea), cătun, Jugur
Iș Iuda, moșie în Vlădești
Iș Iuda, deal în Racovița

Iuda, deal și vale în Boteni
 Iuda, deal în Lăicăi
 Iuda, poiană, Nucșoara
 Iuda, vale, Dragoslave
 Iuda, deal, Pietroșani
 Iuda, o p. din Piscani
 Iuda, deal, Purcăreni
 Iudele, deal, Berevoești
 Iufu, deal, Dobrești
 Iufu, vale, Dobrești
 Iuzilor (Dealul), Dărmănești
 Ivănüş, vâlcea, Tg.-Cărcinov
 Ivănüş, poiană, Tg.-Cărcinov
 Ivășcani, p. din Țițești
 Ivășculeni, poiană, Țițești
 Izătelul, vale, Vulturești
 Izlazul, loc iz. Berevoești
 Izlazul Balota, loc iz. Stoenesti
 Izlazul, pădure a statului
 Tg.-Cărcinov

J.

Jaca, loc iz. Priboeni
 Japca, loc iz. Negrești
 Jianca, deal, V. mare, Podgoria
 Jianca, pădure. Rădești
 Jidojnița, vale în Vulturești
 Jidova, deal, Râncăciuv
 Jidova, urme de castru Roman,
 Schitu-Golești, p. 11, 37
 Jidova, deal, p. 57
 Jidovească (Biserica), loc iz.
 cu urme de sat, Rucăr, p. 26
 Jidovi (Pietre de), p. 40, 55
 Jidovie, loc iz. Jupânești
 Jidovii, p. 43
 Jidovului (Șipotul), loc iz.
 Vrănești
 Jimbura, munte ap. de Cămpulung
 Jinga, vale, Coșești
 Jinga, vale, Rucăr
 Jitpeu, vale, Vulturești
 Joianul, loc iz. Rucăr
 Joseni, o p. din Dragoslave
 Joseni, o p. din Domnești

Joseni, o p. din Rucăr
 Jugănărești, o p. din Lăicăi
 Jugeni, coastă în Godeni
 Jugii (valez) în Coșești
 Jugrăstelu, pârâu în Puchonă
 Jugur, comună, pl. Argeșel
 Jugur, sat, p. 31
 Jugur, vale
 Jugur, pârâu, udând comuna
 Jugur, Mătau și Drăghicioiu
 Junilor (valez), Vulturești
 Jupâneasa, munte, p. 42
 Jupânești, comună, pl. Râul
 Doamnei
 Jupânești, sat, com. Jupânești

L.

La Bălan, loc iz. Jugur
 La Bordeiu Baicului, loc iz.
 Poenița
 La Bozii, loc iz. Jugur
 La Cotlomuz, loc iz. Văleni,
 Argeșel
 La Cruce, p. din Leordeni
 La crucea Staicului, loc iz.
 Jugur
 Lacu cu bani, Stănești
 Lacu Badei, Jupânești
 Lacu cu porci, loc iz. Văleni,
 Argeșel
 Lacu fără fund în Priboeni
 Lacu fără fund în Jugur
 Lacu fără fund în Jupânești
 Lacu Grecului, Țigănești
 Lacu lui Moțârlan
 Lacu lui Popa Ion, Nămăești
 Lacul lui Tunet, loc iz. în
 Văleni, Argeșel
 Lacul lui Ungheanu, Nămăești
 Lacul Negri, schit, Vrănești, 57
 Lacu Negru, lac în Văleni,
 Argeșel
 Lacu Negru, lac în Vulturești
 Lacu porcului, loc iz. Schitu-
 Golești
 Lacu roșu, deal Poenărei

- Lacu rotund, Domnești
 Lacu Rudei, Pucheni
 Lacul Spetezei, Nucșoara
 Lacul Țiganului, poiană, Nucșoara
 Lacu Tivului, Pucheni
 La piatra, deal, Vrănești
 La piatra câmpului, poiană, Rucăr
 La ferigi, deal, Mihăești
 La frontieră, loc iz. Rucăr
 La Glod, lac, Stoenesti
 Lăicăi, comună rurală, pl. Argeșel, p. 33
 Lăicăi, sat, com. Lăicăi
 La Iepure, loc iz. Văleni, Argeșel
 La Izlaz, parte din Leordeni
 Lălu, munte ap. de Câmpulung
 La Muscel, loc iz. Văleni, Argeșel
 Lăncioiu, poiană, Pietroșani
 Lăncioiu, deal, Domnești
 Lăngești, sat vechiu, Vlădești
 La meu, loc iz. Jugur
 La Mitoiu, deal, Băjești
 La Nisipuri, o p. din Dâmbovicioara
 La Nisipuri, loc iz. Jugur
 La Petre, pisc în Aninoasa
 La poduri, loc iz. Văleni, Argeșel
 La pripăr, deal în Văleni, Argeșel
 La prunii Chirului, loc iz. Dobrești
 Lăpușani, sat, com. Retevoești
 Lăpușul, vale, Rucăr
 Lăpușul, deal, Râncăciuv
 La șant, loc iz. Valea-Popii
 La stână, loc iz. Jugur
 La stâlp, loc iz. Văleni
 La stâlp, loc iz. Jugur
 La stejarul cu icoană, loc iz. Jugur
 La țălfă, loc iz. Vlădești
 La talpă, deal în Țițești
 Lățiceasca, moșie, Davidești
 La treiște, lac, Stoenesti
 La toltuși, loc iz. Băjești
 La urs, vale și pârâu, Dragoslave
 La vadul Măgurii, loc iz. Văleni, Argeșel
 La viișoara, loc iz. Băjești
 Lazăr, poiană, Nucșoara
 Lăzărești, sat în Schitu-Golești
 Lăzăruiul, lac, Nucșoara
 La zid, loc iz. Rucăr
 Lazii, poiană în Nucșoara
 Lazuri, pădure, Vulturești
 Lazurile popilor, munte
 Lazul, munte, Rucăr
 Leăuta, munte, Stoenesti, p. 51
 Leăuta, pisc și vale în Nucșoara
 Leăuta, deal în Beleți
 Leca, fântână în Călinești
 Leicești, sat, com. Retevoești, p. 44, 45
 Lēmnița, munte, Albești
 Lemnu rău, vale, Pucheni
 Lentea, vale și pârâu, Beleți
 Lentea, cătunaș, Beleți
 Leordea, vale în Văleni-Argeșel
 Lerescu, munte, Rucăr
 Lerești, p. 16, 28
 Lerești de sus, p. 24
 Lescioarele, deal, V. mare, pl. Golești
 Lescioarele, cătunaș, V. mare, pl. Golești
 Lēspezi, vale în Văleni, Argeșel
 Iēspezi, munte în Nucșoara
 Lerești de jos, p. 28
 Leurdeanca, moșie, p. 51
 Leurdeni, p. 54
 Leurdeni de jos, p. 54
 Lia, vale în Vulturești
 Lignitul, colonie împrejurul minei Schitul-Golești
 Lilioci, deal, Racovița, p. 48
 Limberești, p. din Țigănești
 Limca, pădure, Mihăești
 Limpianul, vale în Mihăești

- Limpianul, pârâu în Valea-Popii
 Linia, p. din Țigănești
 Linia, cătunaș în Boteni
 Linia, cătunaș, Mihăești
 Linia Belului, o p. din Piscani
 Linia mare, o p. din Pietroșani
 Linia mănăstirii, p. din Piscani
 Linia pădurii, p. din Pietroșani
 Linia Ungurenilor, p. din Pietroșani
 Liniășii, p. din Țigănești
 Liniășii, cătunaș, Godeni
 Lipianul, p. 39
 Lipia, vale, Racovița
 Livădia, o p. din Chilii
 Livadia mănăstirei, câmpie V.-Popii
 Livezeni, sat, com. Stâlpeni p. 38
 Livrintu, pădure, Vlădești
 Lixandrești, cătunaș, V. mare, pl. Golești
 Lăboda, plaiu în Retevoești
 Lango-Campo, p. 19
 Loturi, cătunaș, Ciumești
 Loturi, cătunaș, Apa sărată
 Lucieni, sat, Hârtiești, p. 31, 32, 33
 Ludișoru, pădure, Stănești
 Ludișorul, munte
 Lunca Dâmboviței, p. din Lăicăi
 Lunca lui Belei, Rucăr
 Lunca lui Socol, loc iz. Lăicăi
 Luncanul, deal, V. mare
 Lunca, vale, Rucăr
 Lunca Gârtii, cătunaș, Dragoslave, p. 23
 Lunca muerii, poiană, Nucșoara
 Luncele Bășteștilor, poiană, Rucăr
 Lunca popii lui Bran, loc iz. Jugur
 Lunca, cătunaș, Văleni, Argeșel
 Lunca infundată, poiană, Nucșoara
 Lunca lui Ghiróe, o p. din Pucheni
 Luncarul, deal, V. mare
 Lunca podului, o p. din Rucăr
 Lunca Rucărului, o p. din Dragoslave
 Lunca Pojaru, cătunaș în Văleni-Argeșel
 Lupoaia, vale în Vulturești
 Lupoaia, vale în Racovița
 Lupoaia, deal în Țigănești
 Lupoaia, poiană în Poenița
 Lupoaica, vale, Jugur
 Lupoaica, vâlcea, Beleți
 Lupoii, pârâu în Albești
 Lupoii, lac cu legendă în Albești
 Lupoii, loc iz. Vlădești
 Lupul, vale, p. 45
 Lupul, vale în Vrănești
 Lupul, vale în Rădești
 Lupul, vale, Aninoasa
 Lupul, vale, Stănești
 Lupul, vale, Tg. Cărcinov
 Luțele mari și Luțele mici, munții cu pădure apr. de Câmpulung
- M.**
- Măcărești, pârâu în Racovița
 Măcelaru, vale în Albești
 Măcelaru, loc cu pădure în Berevoești
 Măceș, loc iz. Cetățeni
 Măciucari, o p. din Țigănești
 Mădășani, deal în Văleni, Podgoria
 Măgarului (valea), Dobrești
 Măgherița, vale, Jugur
 Măgura, vale, Budișteni
 Măgura, deal, Cetățeni
 Măgura, deal, B. de sus, Câmpulung
 Măgura, deal în Lăicăi
 Măgura, o p. din Bughea de sus

- Măgura, munte în Rucăr
 Măgura, deal, Beleți
 Măgura, vale, Cetățeni
 Măgura, deal, Budișteni
 Măgurele, loc iz. Mătău
 Măgurele, deal, Boteni
 Măgurele, deal, Domnești
 Măguricea, deal în Mătău
 Măguricea, deal în B. de sus
 Măguricea Pietrei, Schitu-
 Golești
 Micești, vale în Davidești
 Maioreasca, deal, V. mare,
 pl. Golești
 Mălăiștea, loc iz. Stănești
 Mălăiștea, deal, Hârtiești
 Mălăiștea, deal, Băjești
 Mălăiștea, deal, Vulturești
 Mălăiștea, platou, Aninoasa
 Mălăiștea, deal, Văleni, Argeșel
 Mălăiștea mare, deal, Domnești
 Mălăiștea mică, deal, Domnești
 Mălăiul, deal în Davidești
 Mălăiul, poiană în Țițești
 Malea, vale, Nucșoara
 Maldăr (valea lui) în Rucăr
 Mălina, deal, Râncăciuv
 Mălinul, deal, Văleni, Argeșel
 Mălinul, deal, B. de jos
 Malîța, munte, Nucșoara
 Mălmul, deal, B. de sus
 Mălmul, pisc, Aninoasa
 Maloșu, loc iz. Vulturești
 Malu, mah., Câmpulung, p. 19
 Malu corbului, deal, Văleni
 pl. Golești
 Malu corbului, Drăgoslave
 Malu corbului, deal, Văleni,
 Argeșel
 Malu cu flori, com. pl. Argeșel
 p. 33
 Malu cu flori, mal, Stănești
 Malu-de-răsună, mal în Mătău
 Malul lui Bragă, deal, Nămăești
 Malul lui Chivu, Lerești
 Malul lui Neciu, o p. din Valea
 mare
 Malu mare, deal în Mătău
 Malu mormintelor, deal, Văleni,
 Argeșel
 Mălureanu, munte, Nucșoara
 Malu roșu, poiană, Nucșoara
 Malu viei, loc iz. Berevoești
 Măluș, vale, Vulturești
 Mamoșul, deal, Râncăciuv
 Mânăilă (poiana lui), Nucșoara
 Mânăstirea, câmpie, V.-Popii
 Mânăstirea, pădure, Râncăciuv
 Mânăstirea din valea Vladului
 p. 28
 Mânăstirea, pădure și deal,
 Râncăciuv
 Mânăstirea Valea, Țițești, 32
 Mânăstirea Argeș, plaiu, Ciu-
 mești
 Manea, vale, Mihăești
 Măneasca, moșie, Vulturești
 Mănești, sat în Berevoești
 Mănetul mare, deal, Mihăești
 Mănetul mic, deal, Mihăești
 Mănetul, vale, Mihăești
 Mănecut, deal, Nămăești
 Manga, deal, Beleți
 Mangu, loc iz. Pietroșani
 Mangu, poiană, Pietroșani
 Mântișorul, munte, Nămăești
 Mănulești, cătunaș, Godeni
 Măra, munte și vale, Rucăr
 Marica, râpă, Domnești
 Mărăcinele, deal, Dobrești
 Mărăcinele, deal, Mătău
 Mărăcineni, sat, com. Ciumești,
 p. 45
 Mărăcinele, văcel, Dobrești
 Mărăcinul, poiană, Albești
 Marafet, vale, Budișteni
 Mărășești, o p. din Davidești
 Marchidon (fântâna și valea
 lui), cu apă sulf. Tg.-Cârcinov
 Mărcușul, cătunaș, Apa sărată
 Mărcușul, deal, Apa sărată
 Mărcușani, deal, Poenița
 Mărcuța, deal, Călinești
 Mareș, vale, Retevoești

- Mareș, deal, Mățau
 Mareș, vale, Nucșoara
 Mărgești, p. din Vulturești
 Marginea cu frunte, munte
 Cetățeni
 Marginea Ghițului, deal, Nă-
 măești
 Marginea domnească, deal
 Lăicâi
 Marghițoi, cătunaș, Godeni
 Marina, suburbie, Câmpulung
 Mărjolea, deal, Călinești
 Mărlanoz, loc iz. Mățau
 Mărsănețe, pârâu, Dărmănești
 Mărtana, loc iz. Schitu-Golești
 Martin, deal, Băjești
 Mărtinul, oătunaș, Jugur
 Mărului (valea), Jugur
 Mărului (dealul), Racovița
 Masa de piatră, loc iz. Vlă-
 dești
 Mașina, poiană în Nucșoara
 Mata, o p. din V. mare, Nă-
 măești
 Mata, deal, Nămăești
 Mătaoani, cătunaș, Leordeni
 Mătaoani, cătunaș, Văleni, pl.
 Golești
 Mătăsarul, pârâu, Dărmănești
 Mățau, com. rurală, pl. Dâm-
 bovița
 Mățaul, sat, com. Mățau, unde
 Mihai Viteazul a așezat garda
 de Verzișori
 Mățaul, vale și pârâu, comuna
 Mățau
 Mateești, cătunaș, Stălpeni
 Mateiaș, munte, p. 24
 Mateiaș, vale, Dragoslavele
 Mateiul, vale, Retevoești
 Mateoiu, vale, Vulturești
 Măturaru, deal, V. Popii
 Mătușa, vale, Aninoasa
 Mătușa, vale, Vulturești
 Mătușa, vale, Godeni
 Măzăriștea, loc iz. Jugur
 Măzgana, vale, unde a fost
 satul Hârtiești
 Măzgana, deal, Hârtiești
 Măzgana, loc iz. Văleni-Argeșel
 Mecilor, (dealul) în Valea mare,
 Podgoria
 Mediar, pădure, Berevoești
 Meia, deal în Beleți
 Meilor, vale, Godeni
 Meișoarele, sat în Pucheni,
 p. 33
 Meiștea, deal în Pietroșani
 Meiște, deal, Dobrești
 Meița, deal în Beleți
 Meica, loc iz. Jugur
 Melcuța, pisc în Poenița
 Meledicul, pădure, Albești
 Meledicul, munte ap. de Câm-
 pulung
 Melița, vale în Racovița
 Menghea, pârâu, Dragoslavele
 Menghea, pisc, Dragoslavele
 Meretul, loc iz. Priboeni
 Merii Dincului, deal, Rădești
 Merii galbeni, deal în Văleni,
 Argeșel
 Merinzile, pârâu în Pucheni
 Merinzile, lac în Pucheni
 Merișor, vale, Jupânești
 Merișor, deal, Retevoești
 Merișorul, vale, Racovița
 Merișescu, deal, Ciulnița
 Merișul, întărcătoare, Berevo-
 ești
 Merișul, vale, Jupânești
 Mesteacănul, deal, Ciulnița
 Mesteacănul, deal, Țitești
 Mesteacăn, sat, Lăicâi, p. 33
 Mestecăneni, cătunaș, Coșești
 Mesteceni, cătunaș, Jupânești
 Mesteceni, deal, Valea mare,
 Podgoria
 Mesteceni, deal, Jugur
 Meteregu, deal și vale, Priboeni
 Mezea, munte, Rucăr
 Mialcea, pisc în Ștefănești

- Micești, com. rurală, p. 47
 Micești, sat în Micești
 Micești, vale și pârâu, com. Micești
 Micloșani, deal în Lăicâi
 Micloșani mici, p. 33, sat com. Malu cu flori
 Micloșani mari, sat, Malu cu flori
 Mierla, vale, Beleți
 Mierla (valea), Băjești
 Mierla, vale, Bughea de jos
 Mierlele, poiană, Nucleșoara
 Mieilă (pârâul lui), Berevoești
 Mieilor, vale, Budișteni
 Mihăești, comună rurală, plasa Răurile
 Mihăești, sat, com. Mihăești
 Miliștoaia, pădure, Valeni
 Mimii, deal, Țigănești
 Minarul, vale, Beleți, p. 36
 Mincarul, deal, Lăicâi
 Mincarul, deal, Ștefănești
 Minciunești, cătun, Lăicâi p. 33
 Minciunești, vale, Lăicâi
 Mincuțoaia, teren cu pădure, Tg.-Cărcinov
 Mioveni, sat, com. Racovița, p. 48
 Mircea (cetatea lui), Micești
 Mircea (piscul lui), Priboeni
 Mircești, cătunaș, Apa sărată
 Mircioaia, vale, Apa sărată
 Mirioara, vale, Retevoești
 Mistrețu, loc iz. Coșești
 Mitintrești, cătunaș, Godeni
 Mitoaia, vale și apă, Lăicâi
 Mitoiu, vale, Cetățeni
 Mitroiu, vale, Davidești
 Mlăcile, deal, Beleți
 Mlăcile, poiană, Pietroșani
 Mlăcile, o p. din Vlădești
 Mlăcile, o p. din Bughea de jos
 Mlădița, pisc, Priboeni
 Moara Molofului, loc iz. Ciumești
 Moara băeților, loc iz. Beleți
 Moara Sandului, loc iz. Ciumești
 Moara Zavoicului, loc iz. Ciumești
 Moara Dracnoiiului, loc iz. Ciumești
 Moara mocanului, sat, Leordeni
 Mocanilor (drumul), Râncăciiov
 Mocirla Scărișoarei, loc iz. Jugur
 Mocioaia, vale, Jugur
 Modroaga, vâlcea, Bârzești
 Modroghinul, munte, ap. de Câmpulung
 Modrului (Piscul), Vlădești
 Mogârceuța, p. din Bădești
 Mogoș (valea lui), Davidești
 Moise, vâlcel, Băjești
 Molcaluțoaia, loc iz. Godeni
 Moldoveanu, deal, Călinești
 Molofului (moara), loc iz. Ciumești
 Momoloțul, coastă, Godeni
 Morii (dealul), Stâlpeni
 Morișoara, propr. Retevoești
 Mormintele, loc iz. Pucheni
 MORMINTELE, deal, p. 34
 Mormântul, vale, Nucleșoara
 Moroe, deal, Ciumești
 Moroești, cătun, Nămăești
 Moșul, vale, Budișteni
 Moșoroaia, liveze, Cetățeni
 Motâncești, loc iz. Nămăești
 Motroșei, pârâu, Coșești
 Motrosul, deal, Valea mare (Podgoria)
 Movila, lac, Jugur
 Movila turtită, loc iz. Mățau
 Movila văii Mirului, Berevoești
 Movrea, munte, Nucleșoara
 Mreajnița, vale, Dobrești
 Mraze (valea lui) în Valeni, Argeșel
 Muchia Bătăii, deal, Berevoești
 Muchia satului, deal, Retevoești
 Muchia cireșului, deal, Stoențești
 Muchia, deal, Poenari

- Muchia mare, Retevoești
 Muchia de mijloc, Retevoești
 Muestrea, vale, Godeni
 Mugur (poiana lui), Țițești
 Mugur, poiană, Pietroșani
 Muguroaia, deal, Călinești
 Muntisorul, munte, Rucăr
 Mureșul, loc iz. Valea mare,
 Podgoria
 Murgii (valea), Pucheni
 Murgului (poiană), p. 41
 Mușatii, vale, Coșești
 Muscelul, vârf, p. 34
 Muscel, propr. Domnești
 Muscelul dela moară, deal,
 Albești
 Muscelul, vale în Văleni,
 Argeșel
 Muscelul, deal în Văleni,
 Argeșel
 Muscelul Corbșorilor, Stănești
 Muscelul, deal, Poenari
 Muscel (poiana lui), Văleni
 Muscelul, deal, Bădești
 Muscelul, vâlcea în Văleni,
 Argeșel
 Muscelușul, deal, Hârtiești
 Mușetescu, munte, Nucșoara
 Muschioasa, poiană, Nucșoara
 Mușoiu (pârâul lui), Stoenesti
 Mușuroziile, munte
 Mutul, deal, Racovița
 Muzur, poiană, Lerești
- N.**
- Naca, o p. din Dragoslave
 Naca, deal în Dragoslave
 Naca, poiană, Nucșoara
 Năgoda, deal, Râncăciuv
 Nămăiasca, pădure, ap. de
 Nămăești
 Nămăiasca Ghiormanului, moșie
 Valea mare, Podg.
 Nămăești, com. rurală plasa
 Dâmbovița
 Nămăești, sat, com. Nămăești,
 p. 25, 16, 23
- Nămăești, mănăstire, p. 25
 Nămăești, schit, p. 50
 Năndrea, vale, com. Dărmănești
 Năndrea (valea), sat, comuna
 Dărmănești
 Năndrea, sat în vechime, ap.
 de Dărmănești
 Nanu, pisc, Jupânești
 Nanu, munte, Rucăr
 Năparul, poiană și lac, Pucheni
 Năpârteanu, munte, țin. de Be-
 revoești
 Năpârteni, numele unui sat în
 locul pe care se află azi Be-
 revoești ungureni
 Năpârteni, moșie ce a aparținut
 de Vieroș, p. 45
 Natema, deal, Boteni
 Năsipuri, vale în Schitu-Golești
 Năstăsoiu, fântână în Stoenesti
 Năvrăpul, întărcătoare, Bere-
 voești
 Năvrăpul, pădure, Berevoești
 Năvrăpul, pârâu, Berevoești
 Neamțul, vale, Stoenesti
 Neamțul, cetate, Rucăr
 Nebunilor, deal și vale, Budiș-
 teni
 Neciu, deal, Nămăești
 Necșoara, deal, Beleți
 Neculcea, vale, Valea mare,
 Podgoria
 Neculăești, sat, Pucheni
 Neouli, deal, Rădești
 Nedelea, vale, Retevoești
 Negești, cătun, Vlădești, 39
 Negești-Băhnen, pădure, Vlădești
 Negrea, lac, Nucșoara
 Negrei (valea), Coșești
 Negrei, vale, Malu
 Negreni, sat, Dărmănești, p. 42
 Negrești, sat, com. Beleți, p. 51
 Negri (lacul), Vrănești
 Negri-lacul, schit, Vrănești
 Negriți, vale, Pucheni
 Negru-Vodă, pisc în Berevoești,
 p. 41



Vederi dela Cetățuia lui Negru-Vodă

Supliment la : «Mnșcelul nostru» de C. Rădulescu-Coștin

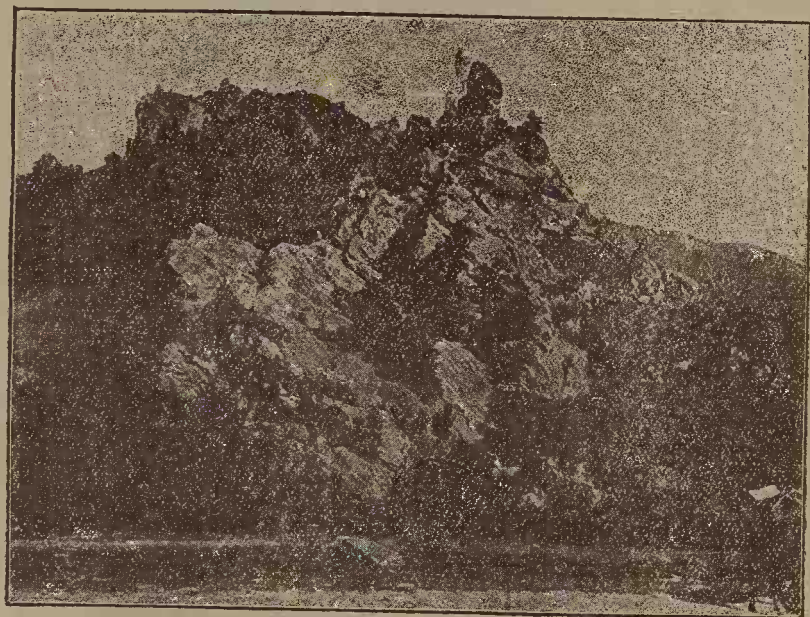
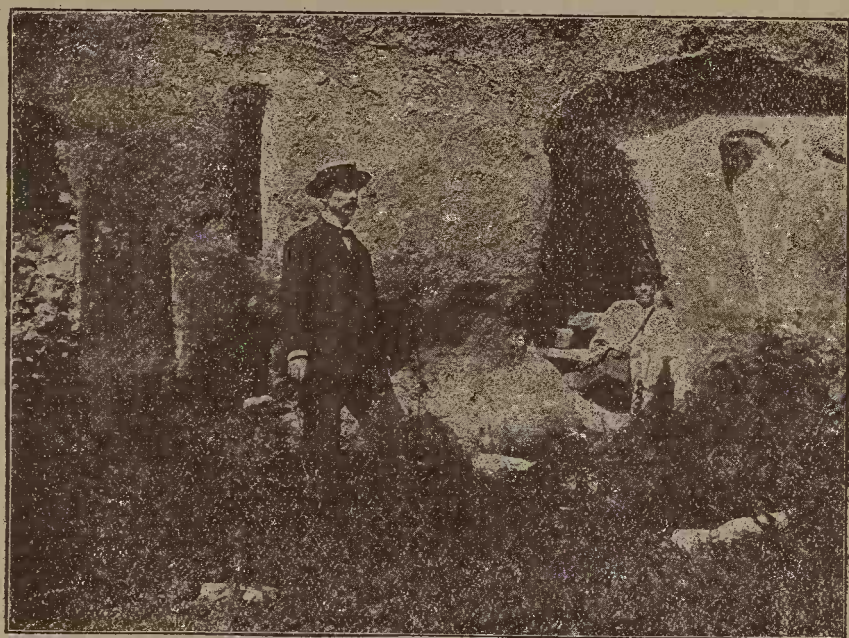

Vederi dela Cetățuia lui Negru-Vodă

Supliment la : «Muscelul nostru» de C. Rădulescu-Codin



I. C. Brătianu, Marele patriu ale cărui oseminte odihnesc în pământul
Muscelului, la Florica



Vederi dela Cetățuia lui Negru-Vodă

Sapliment la : «Muscelul nostru» de C. Rădulescu-Codin



Vederea dela Cetățuia lui Negru-Vodă între Cetățeni și Stoenești



Harta satului Corbi

Supliment la: „Muscelul nostru” de C. Eddulescu-Codin

- Olarul, vale, Bughea de jos
 Olari, o p. din Drăghiciu
 Olea, vale, Călinești
 Olea, vale, Bughea de jos
 Ologea, loc iz. Vulturești
 Olteanul, vale, Vrănești
 Olteanul, deal, Godeni
 Olteni (ia), o parte din Sătic
 pe Dâmbovița
 Olteni, loc iz. Schitu-Golești
 Olteni, cătunaș, Godeni
 Oltenesți, p. din Țigănești
 Omarul, deal, Jupânești
 Omătul, vale, Nucșoara
 Omul mort, vale, Pucheni
 Oncești, vale, Vulturești
 Oncioaia, vale, Rucăr
 Oncioaia, vale, Văleni, Podg.
 Onițoiu, pârâu, Vulturești
 Oprești, sat, Stâlpeni, p. 38
 Opritura, deal, Godeni
 Orășanca, deal, Țigănești
 Orătie, ruină de cetate, Rucăr
 Orătie, vale, Rucăr
 Ordiile, deal, Rădești
 Orjanca, vale, Dobrești
 Orjoaga, moșie, Rucăr
 Orjoanca, pădure, Dobrești
 Ortacu, loc iz. Ștefănești
 Orzului, pisc, Bârzești
 Otacu, pisc, Ștefănești
 Otâncială, loc iz. Vulturești
 Oțelu, sat, com. Berevoești
 Oțicu, munte, Rucăr
- P.**
- Pachetul, vale în Leordeni
 Păcioiu, sat, com. Coșești
 Păcioiu, deal, com. Coșești
 Păcioiu de jos, p. din Păcioiu
 Păcioiu de sus, p. din Păcioiu
 Păcurărelu, vale în Coșești
 Păcuraru, pădure în Vlădești
 Pad, județ, o p. din Muscel,
 în vechime
 Padina, pisc, Valea-Popii
 Padina, p. 39
 Padinii (fântâna), loc iz. Rucăr
 Padina, loc de fânețe, Dragos-
 lave
 Padina grozei, moșie în Rucăr
 Padina juncului, moșie, Rucăr
 Padina lui Gănețu, moșie, Rucăr
 Padina juncului, p. 29
 Padina lancii, moșie, Rucăr
 Padina Purcăreților, moșie,
 Rucăr
 Padina Șirnei, o p. din Ciocanu
 Rucăr
 Pădinești, cătunaș, Godeni
 Păducel, vale în Hârtiești
 Păducel, deal în Hârtiești și
 Boteni
 Păducel (în) loc iz. Văleni,
 Argeșel
 Pădurea tăiată, deal, Vlădești
 Pădureț, județ, o p. din Mus-
 cel, înainte, p. 14, 15, 43
 Pădureț, sat, Jupânești
 Pajera împărătească, p. 21
 Pajura (fostă graniță), p. 18
 Paicu, deal, Țigănești
 Păișești, cătunaș, Văleni-Ar-
 geșel
 Păișești, cătunaș, Lăicăi
 Paixești, vale în Davidești
 Palatul lui Negru-Vodă, p. 22
 Palanca, deal, V. mare, Podg.
 Paltenu, poiană, Nucșoara
 Păltinet, munte, Rucăr
 Păltinet, munte ap. de Bughea
 Păltinetu-Boldu, munte
 Păltinul, pisc, Pietroșani
 Pampului, pârâu, Lerești
 Păpău, munte, Rucăr
 Păpușa, munte, Rucăr
 Pâraele, vale, Stănești
 Pârăești, vale, Bughea de jos
 Pârăești, vale, Domnești
 Pârăești, vale, Stănești
 Pârăești, sat, com. Stănești,
 p. 45
 Pârăești, cătunaș, Racovița
 Pârăești, cătunaș, Jugur

- Părăești, vale și deal, Stănești
Părășiștile, deal, Budișteni
Părășiștea, vale, Golești
Paraschivești, o p. din Priboeni
Parapet, p. din Leordeni
Pârâul Bocilor, Coșești
Pârâul Bratului, Pietroșani
Pârâul lui Berbece, Dragoslave
„ Caprei, Rucăr
„ cu casele, Vlădești
„ de leac, Vișoiu
„ lacului, Vlădești
„ lui Ilie, Bughea
„ Mânăstirei, Rucăr
„ Negru, cu apă de leac, Aninoasa
„ Plaiului, Dragoslave
„ lui Fierărie, Dragoslave
„ lui Istrate, Pietroșani
„ lui Mieilă, Berevoești
„ lui Rodoș, Pietroșani
„ lui Stroe, Berevoești
„ lui Scor, Pucheni
„ lui Tocuz, Stoenesti
„ Piteștenilor, Pucheni
„ Uncheașului, Lerești
„ lui Mușoiu, Stoenesti
„ lui Udriște, Valea-Popii
„ Runcului, Stoenesti
„ Șipotului, Bughea
„ Slobozia, Stoenesti
„ Tivului, Pucheni
Pârliturile, pârâu, Stoenesti
Pârlituri (in), deal, Băjești
Pârlitura, pârâu, Albești
Pârloage, pisc, Berevoești
Pârloage, isvor cu apă min. Berevoești
Pârlcagele, pisc, Vulturești
Pârlogelul, vale, Vulturești
Pârlogu, vale, Vulturești
Parmaci (pârâul cu), Vlădești
Pârosu, deal, Godeni
Pârtan (valea lui), Jugur
Pâscăluț, lac, Retevoești
Pătulul lui Neagoe, deal, Jugur
Pătrășcani, vale, Godeni
Pătroaia, pădure, Valea mare, Podg.
Pătulul, deal, Budișteni
Păuza, deal, Tg.-Cărcinov
Păuza, deal, Glâmbocel
Pavana, loc iz. Cetățeni
Pavonia, deal, Călinești
Pe Berc, loc iz. Băjești
Pechi (pârâul), Schitu-Golești
Pechi (valea), cătunaș, Schitu-Golești
Pecineagu, munte, Rucăr
Pecioican, parte din Vlădești
Pe iaz, o p. din Rucăr
Pe isvor, o p. din Dâmbovicioara
Pe Hodoroaga, o p. din Dâmbovicioara
Pelticăreasa, pădure, Ștefănești
Pe luncă, p. din Rucăr
Pe muche, o p. din Dâmbovicioara
Pe Podișor, poiană, Rucăr
Pe Poduri, loc iz. Jugur
Pericani, loc iz. Nămăești
Perilor, deal în Văleni, Argeșel
Perișorul, deal, Beleți
Perșinarul, p. din Vlădești
Perișul, liveze, Domnești
Pescăreasa, deal, Apa sărată
Pescarului (pisc), Poenița
Peșteleasa, deal în Vlădești
Peșteleasa, pârâu, Poenița
Peste vale, p. din Rucăr
Peștera (la), Dâmbovicioara, o p. din sat
Peștera, loc iz. Mățau
Petecilii (valea)
Petuciu, deal, Retevoești
Peteuca, loc iz. Negrești
Petrești, sat, Coșești
Piatra, sat, com. Stoenesti, p. 29
Piatra, deal, Poenari
Piatra, poiană, Nuoșoara
Piatra Doamnei, com. Cerbi, p. 41

- Piatra detunată, loc iz. Rucăr
 Piatra caselor, Dragoslavele
 Piatra lată, poiană, Nucșoara
Piatra lui Craiu, p. 28
Piatra Nămăeștilor, munte,
 Dragoslavele
 Piciora, deal în Mățau
 Piersiceana, moșie, p. 41
Pietrele de jidovi, loc iz. Ju-
 pânești
 Pietriceana, munte, Rucăr
 Pietroasa, deal, Golești
 Pietroasa, sat, Leordeni
 Pietroasa, vale, Glâmbocel
 Pietroasa, deal, Vișoiu-Câmpu-
 lung
 Pietroasa, vale, Albești
 Pietroasa, vale, Mățau
 Pietroșani, comună rurală, pl.
 Râul Doamnei
 Pietroșani, sat, com. Pietroșani
Pietrosu, deal, Bughea de jos
 Pietrosu, deal, Priboeni
Pilute, loc iz. Văleni-Argeșel
 Pinișoarele, loc iz. Nămăești
 Pinta, deal, Lăicăi
 Pipăruș, loc cu pădure, Bere-
 voești
 Piperul, întărcătoare, Berevoești
 Piscanu, munte
 Piscani, deal, Purcăreni
 Piscani, sat, com. Purcăreni
 Piscu basmalei, Vulturești
 Piscu Boldului, Valea-Popii
 Piscu boului, Râncăciov
 Piscu Brezaii, p. 31
 Piscu Budii, moșie, Rucăr
 Piscu călătorilor, Vlădești
 Piscu calului, munte, Albești
 Piscu carului, Domnești
 Piscu cârlanului, Stoenști
 Piscu caprei, munte, ap. de
 Câmpulung
 Piscu Chiții, deal, Țițești
 Piscu Cioc, Râncăciov
Piscu Cornetului, Dobrești
 p. 23
 Piscu Crăciunoaiei, Beleți
 Piscu cu afeșiș, Jugur
 Piscu cu ghezuri, Pietroșani
 Piscu cu hoții, deal, Bârzești
 Piscu cu mesteceni, Stoenști
Piscu Deliilor, Jugur
 Piscu de mijloc, deal, V. mare
 Piscu Diaconesii, V. Popii
Piscu Doamnei, Pietroșani
 Piscu Dragosului, Vulturești
 Piscu frumos, deal, Beleți
 Piscu frumos, Poenița
 Piscul Icoanei, Jupânești
 Piscul iedului, Țițești
 Piscu Gorunului, Beleți
 Picul Grecului, 53
 Piscu gropilor, 48
 Piscu lat, Albești
 Pisculești, schit, p. 48
 Piscu liliicii, p. 48
 Piscu lui Iordan, Davidești
 Piscu lung, deal, Racovița
 Piscu lupului, Țițești
Piscu lui Iepure, Vulturești
 Piscu lui Radu, Vulturești
 Piscu răchiții, Rucăr
 Piscu roșu, Budisteni
 Piscu Ștefului, Vlădești
 Piscu lui Stroe, Dobrești
 Piscu lui Tudor, Vulturești
 Piscu lui Tobă, Davidești
 Piscu Manii, Beleți
 Piscu Mlăcilor, Beleți
 Piscu Morarului, Beleți
 Piscu Oanei, întărcătoare
 Piscu Negru-Vodă, p. 41
 Piscul Netotului, pădure, Nuc-
 șoara
Piscu Podici, Rucăr
 Piscu Popii, deal, Țițești
 Piscu Podinii, Priboeni
 Piscu Potca, deal, Godeni
 Piscu Raicului, Priboeni
 Piscu roșu, deal, Topoloveni
 Piscu Spoelilor, p. 55
Piscu Tătarului, Beleți
 Piscu Țiganului, loc iz. Mihăești

- Piscu Turnului*, p. 41
Piscu Turcului, Vlădești
Piscu Turcului, Dobrești, p. 53
Piscu Turcului, p. 28, Rucăr
Pisica, vale, Retevoești
Pisicari, p. din Dobrești
Pităreanca, vale, Stoenеști
Pităreanca, loc iz. Leordeni
Piticului (poiana), Țițești
Pițigaia, sat, Rădești, p. 37
Pițigaia, căt. Purcăreni
Pițigaia, vale și pârau, Rădești
Pițigăești, deal, Văleni, pl. Golești
Pitoaica, loc iz. Jugur
Pitcii, parte din Priboeni
Piua, sat, Corbi
Plășorul, deal, Dragoslave
Plășorul, vale, Bughea de jos
Plășorul, munte, Nucșoara
Plășorul, munte, Nămăești
Plaghia, munte, Rucăr
Plăiașul, nume dat satului Gămăsești
Plaiul, deal, Pietroșani
Plaiul, deal, Cetățeni
Plaiul Bisericii, Albești
Plaiul Colțul Bufniței, Stoenеști
Plaiul Corbului, Vlădești
Plaiul din mijloc, deal, Cetățeni
Plaiul din mijloc, Corbi
Plaiul Dosul Pietrei, Stoenеști
Plaiul Fântânei, loc iz. Rucăr
Plaiul Foi, Rucăr
Plaiul hoțului, Retevoești
Plaiul hoțului, Rucăr
Plaiul înalt, Poenița
Plaiul lui Dobrin, cu apă de leac, Rucăr
Plaiul lui Pătru, munte, Rucăr
Plaiul lung, Nucșoara
Plaiul lui Vuță, Poenița
Plaiul lui Ivan, Mihăești
Plaiul Marichii, Lerești
Plaiul mare, Rucăr
Plaiul oii, deal, Ciumești
Plaiul Purcăreței, Vlădești
Plaiul Țiganului, Vulturești
Plăsăleasa, moșie pe Bratia
Pleașa, vale, Pietroșani
Pleașa, loc iz. Mătău
Pleașa popii, deal în Stoenеști
Pleașa, deal, Rucăr
Pleașa, munte, Retevoești
Pleașa, loc iz. Lăicăi
Pleașa Minciuneștilor, deal, Cetățeni
Pleş, loc iz. Beleți
Plescioare, munte, Rucăr
Plescioare, loc iz. Stoenеști
Plescioare, deal și vale, Pucheneni
Pleşea, lac, Godeni
Pleşea, p. din Bughea de jos
Pleş, deal, Bughea de jos
Pleşea, deal, Bughea de jos
Pleşea, vâlcea, Bărzești
Pleşile, pădure, Albești și Bughea
Pleşul, deal, Davidești
Pleşuța, vâlcea, Bărzești
Plesnitoarea, Berevoești
Plesnitoarele, deal, Albești
Plesnitoarele, munte apr. de Câmpulung
Pletica, culme, Slănic
Plopilor, vale, Budișteni
Plopiș, deal, Jupănești
Plopi, deal, Bughea de jos
Plopiș, vale, Hârtiești
Plopiș, deal, Retevoești
Plopiș, cătunaș, Văleni, Argeșel
Plop, vale, Mătău
Plop (în) loc iz. Mătău
Ploscaru, cătun, Valea mare pl. Golești
Ploșmaru, vale, Vlădești
Ploștina, pârau, Albești
Ploștina, podiș, Racovița
Plotunul mare, deal, Beleți
Plotunul mic, deal, Beleți
Poarta (la), loc iz. Cetățeni
Pociile (vâlceaua cu), Beleți
Pocoșasca, moșie, Vlădești

- Podeaca, deal, Pietroșani
 Podeiul, deal, Dragoslavele
 Podgoria, vale, B. de jos
 Podgoria, plasă, Muscel
 Podic, poiană, Cetățeni
 Podișoarele, moșie, Rucăr
 Podișorul, moșie, Rucăr
 Podișorul, vale, Rucăr
 Podișorul, deal, Pietroșani
 Podișor (la), o p. din Mățau
 Podul, deal, Pietroșani
 Podul, vale, Lăicăi
 Podul, vale, Berevoești
 Podul-Aldică, loc iz. Rucăr
 Podu cel mic, loc iz. Stoenesti
 Podu Bâsnei, depresune Rucăr
 Podul Cheiței, loc iz. Rucăr
 Podul Ciocăni, o p. din Lăicăi
 Podul crucii, deal, Aninoasa
 Podul Dadului, deal, Jupânești
 Podu Dâmboviței, 26
 Podul de sub frunte, Rucăr
 Podul de sus, deal, Godeni
 Podu Dosului, deal, Godeni
 Podul Flămoaiei, deal, Jugur
 Podul lui Ștefan, loc iz. Stoenesti
 Podu lung, poiană, Poenița
 Podul lui Piele, loc iz. Vulturești
 Podul lui Roman, loc iz. Rucăr
 Podul lui Vlădău, loc iz. Domnești
 Podul lui Zârna, moșie, Rucăr
 Podul Măilătoaiei, poiană, Cetățeni
 Podul Măhuiului, moșie, Rucăr
 Podul mare, deal, Aninoasa
 Podul poienii lui Isac, Aninoasa
 Podul Râului, loc iz. Jugur
 Podul Runcului, moșie, Rucăr
 Podu Scoarței, lac, Glâmbocel
 Podu Strâmbii, moșie, Rucăr
 Podul Vodăi, loc iz. Rucăr
 Poduri, o p. din Stănești
 Podurile Sasului, deal, Godeni
 Poiana Andrii, p. din B. de jos
 Poiana boerului Chirițesou, Golești Badii
 Poiana Bradului, Vlădești
 Poiana Cooanii, Vlădești
 Poiana dela rudari, Vlădești
 Poiana corbului, Țițești
 Poiana cu șteghia, Nucșoara
 Poiana cu mesteceni, Poenița
 Poiana Dobreștilor, o p. din Pucheni
 Poiana de hotori, Nămăești
 Poiana fântânii, deal, Lerești
 Poiana fetei, munte, Nămăești
 Poiana fetei, Voinesti
 Poiana fierii, deal, Băjești
 Poiana frumoasă, Rucăr
 Poiana grădinilor, Retevoești
 Poiana hanului, Beleți
 Poiana Grecului, Dărmănești
 Poiana lacului, Poenița
 Poiana lui Andronache, Pietroșani
 Poiana lui Anghel, Tg.-Cărcinov
 Poiana lui Minca, Retevoești
 Poiana Lixandri, Tg.-Cărcinov
 Poiana lui Țăru, Tg.-Cărcinov
 Poiana Mărului, loc iz. Jugur
 Poiana Murgului, Corbi, p. 41
 Poiana Neagului, Priboeni
 Poiana Niței, Retevoești
 Poiana părului, lac, Pucheni
 Poiana părului, deal, Dărmănești
 Poiana pietrei, deal, Aninoasa
 Poiana părului, Jupânești
 Poiana Plăiașului, Dragoslavele
 Poiana Povernei, p. 48
 Poiana Poștei, loc iz. Valeni
 Poiana războiului, p. 41
 Poiana răușorului, p. 37
 Poiana Rugetului, loc iz. Nămăești
 Poiana Schitului, Vrănești
 Poiana Stănei, Rucăr
 Poiana târgului, Pietroșani
 Poiana viei, Pietroșani
 Poenari, sat, Jugur

- Poenari, vale și râu, Mățău și Jugur
 Poenărei, sat, com. Corbi
 Poenărei, p. 31
 Poenile, poiană, Beleți
 Poenile gropilor, p. din Bughea de sus
 Poenile popii, loc iz. Jugur
 Poenița, comună, pl. Răurile
 Poenița, sat, com. Poenița
 Poenița, vale și pârâu, comuna Poenița
 Poili (in), loc iz. Cetățeni
 Pojarna, munte, Nucșoara
 Pojarul, cătunaș, Văleni-Argheșel
 Pojarul, vale în Văleni-Argheșel
 Pojoreanul, vârf în Văleni
 Pojorâta, munte
 Portăreasa, munte
 Pomilor, vale, Bărzești
 Popești, cătun, Godeni
 Popilor, munte, Rucăr
 Popa Ilie, deal, Vișoiu
 Popeloa, loc iz. Godeni
 Posada, munte, Rucăr, 15, 26, 27
 Poscăreasa, deal, Godeni
 Poscoveanca, loc iz. Cetățeni
 Portăreasa, munte, Lerești
 Portarul, deal, Priboeni
 Poșta veche, loc iz. Stâlpeni
 Potârnichea, deal, Băjești
 Poteca buților, Retevoești
 Potmoalele, vale, Vulturești
 Potea, pisc, Godeni
 Potoava, loc iz. Văleni, Argeșel
 Potropoasca, liveze, Godeni
 Povarna, pisc, Râncăciuv
 Prăculești, cătunaș, Godeni
 Pravăț, poiană, Nucșoara
 Pravăț, vale, Dragoslave
 Pravăț, deal, Dragoslave
 Pravitele, o p. din Pucheni
 Preajma, munte, Nămăești
 Preajma, munte, Rucăr
 Preajma (la), deal, V. Popii
 Pepeleacu, munte, B. de jos
 Protesii, vale, Băjești
 Preotului, vale, Rucăr
 Preotesele, munte, Nucșoara
 Priboaia, cătun, com. Poenița
 Priboaia, p. 37
 Priboaia, pădure, Mihăești
 Priboaia, vale și gârliță, Mihăești
 Priboeni, comună rurală, pl. Podgoria
 Priboiul, vale, Godeni, p. 54
 Priboiul, o p. din Dragoslave
 Prinsorile, deal, Țigănești
 Pripor, poiană, Nucșoara
 Pripor, deal, Văleni, Argeșel
 Priseaca, munte, Stoenesti
 Priseaca, vale, Retevoești
 Priseaca, cătunaș, Jupânești
 Prislopul, munte, Dragoslave
 Prislop, sat, Vlădești, p. 32
 Prislopul, râpă, Vlădești
 Pristavu, Godeni
 Prodiște, deal, Pucheni
 Prodale, deal, Pucheni
 Prunărici, loc iz. Stoenesti
 Prundu, Leordeni
 Prunii răsăritului, loc iz. Jugur
 Prunul, pârâu, Albești
 Pucheni, com. rurală, pl. Argeșel
 Pucheni, sat, com. Pucheni
 Pucheni-cnezi, p. 33
 P. lă cu ochi, loc iz. Jugur
 Pupezii (vale), Vulturești
 Purcărea, loc iz. Boteni
 Purcăreata, munte, Rucăr
 Purcăreata, deal, Vlădești
 Purcăreata, deal, Glâmbocel
 Purcăreata, vale, Glâmbocel
 Purcăreata, vale, Jupânești
 Purcăreata, apă, Stoenesti
 Purcăreata, pârâu și deal, Poenița
 Purcăreata, deal, Țigănești
 Purcăreata, vale, Pucheni
 Purcăreții (gura), vâlcea, Beleți
 Purcăreni, com. rurală, pl. R. Doamnei, p. 48

- Pucăreni-Micești, p. 47
 Pucăreni, cătun, Micești
 Pucăreni, sat, com. Pucăreni
 Pucăreni, apă, Pucăreni
 Purcarul, vale și pisc, Vultur.
 Purdel (valea lui), Rucăr
 Pureci, deal, Bughea de jos
 Purice (piscul lui), Dobrești
 Pustiului (dealul), Vrănești
 Putina, vale, Vlădești
 Putina, cătun, Vlădești
 Puțișorul, poiană, Stoenеști
 Puturoasa, vale, Pucheni
 Puturosul, pârâu, Rucăr
- R.**
- Răceni, cătun, com. Voinești
 Răchiteanu, p. din Berevoești
 Răciu, vale și pârâu, Beleți
 Răciu, pârâu, Vulturești
 Racovița, com. pl. Golești,
 p. 48
 Racovița, sat, com. Racovița
 Racovița de sus, cătun, com.
 Racovița
 Racovița de jos, cătun, com.
 Racovița
 Racovița, vale, Tițești
 Rădăcina, vale, Bârzești
 Rădăcioara, pârâu, Bârzești
 Rădaia, o p. din Pucheni
 Radei (lacul), Pucheni
 Rădești, com. rurală, pl. Râuri
 Rădești, sat, com. Rădești
 Radu-vodă, loc cu pădure în
 Văleni, Podgoria
 Răgnea, pârâu, Dragoslavele
 Ragului (valea), Gođeni
 Răhirești, poiană, Jugur
 Răioasa, vâlcel, V.-Popii
 Răiosu, munte, Dragoslave,
 p. 39
 Răiosu, vale, Dragoslave
 Răiosu, vale în Vulturești
 Rajnița, pisc, Râncăciuv
 Rălea, deal în Văleni-Argeșei
 Râncăciuv, com. rurală, pl.
 Podgoria
 Râncăciuv, sat, com. Râncăciuv
 Râncăciuv, mănăstire, p. 56
 Râncăciuv, deal, Beleți
 Râncăciuv, vale și gârlă
 Râpa bisericii, Vlădești
 Râpa Chivii, com. Micești
 Râpa Corbului, Poenița
 Râpa fetei, p. 32
 Râpa fetei, com. Mățau
 Râpa malului, loc iz. Berov.
 Râpa șoimului, Poenița
 Râpa șoimului, com. Mățau
 Râpa turnului, p. 41
 Râpii (pârâu), Poenița
 Râpilor (valea), Retevoești
 Râpșoara, deal, Vlădești
 Rariștea, p. din Pucheni
 Rarului, vale, Râncăciuv
 Răsalnița, vale, Beleți
 Răscăioasa, afl. al Dâmbovi-
 cioarei
 Râsu, moșie, Rucăr
 Râsu, vale, Bratia
 Rătea, vale, Rucăr
 Râul Doamnei, p. 13, 14
 Râurile, plasă, p. 13
 Răușorul, întărcătoare, Bere-
 voești
 Răușorul, afl. al Dâmboviței
 p. 41
 Răușorul, afl. al Bratiei
 Răușorul, loc iz. Berevoești
 Răzloajele, deal, Poenița
 Redea, poiană, Voinești
 Reduta muscălească, movilă,
 Priboeni
 Răpedea, vale, Tg.-Cărcinov
 Repeguș, deal, Rădești
 Repeguș (surpitura), Băjești
 Resteuł, deal, Văleni, Podg.
 Retăiul, vârf, Rucăr
 Retevoești, com. pl. Râul
 Doamnei
 Retevoești, sat, com. Retev.
 Retevoești, pădure



Vedere dintr'o fabrică (Tigănoșii. Tâmplărie, monumente, sculptură,
țigla, jucării de copii)

Supliment la : »Muscelul nostru» de C. Rădulescu-Codre



Parcul Băilor Eforiei-Kretzulescu din Câmpulung



Vederea Bisericii fost schit de călugări din Schitu-Golești

Supliment la : „Muscelul nostru” de C. Rădulescu-Codiu



Port din Poenărei, un grup de flăcăi și fete

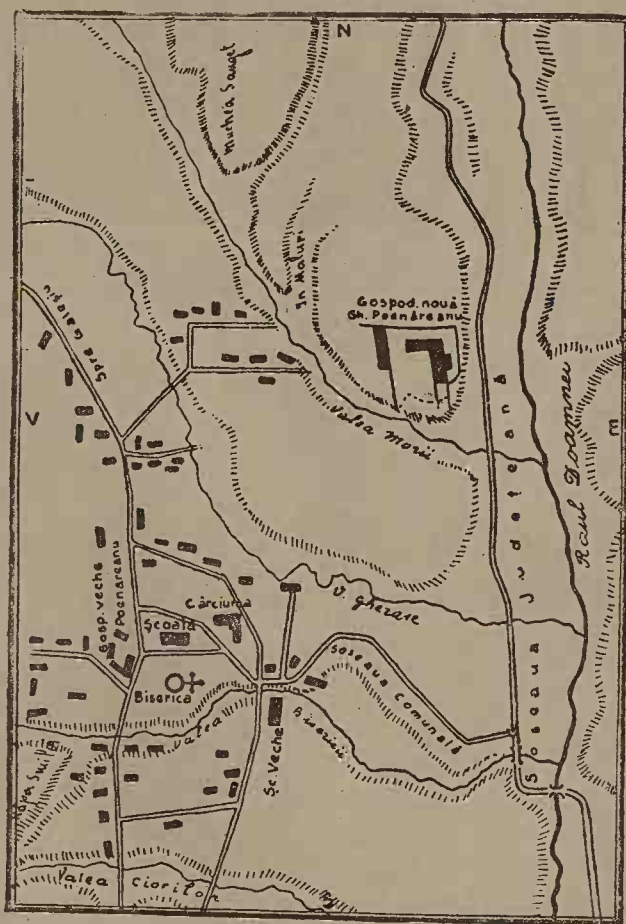

Harta satului Poenărei

Supliment la : «Muscelul nostru» de C. Rădulescu-Codin

- Ridivue, loc iz. Beleți
 Richițișul, vale, Dragoslave
 Rioasa, loc iz. Valea-Popii
 Rizenii, deal, Stâlpeni
 Rizii (valea), Dârmănești, p. 42
 Rizii, vale și deal, Bughea de jos
 Rôghină, p. 24, Lerești
 Rôghina, vale, Rucăr
 Rôghină, loc iz. Rucăr, p. 27
 Rôghina mare, liveze, Retev.
 Rôghina mică, liveze, Retev.
 Rogoaza, întărcătoare, Bêrev.
 Rogoaza, poiană, Nucșoara
 Rogoaza, vale, Priboeni
 Rogoazele, moșie, Rucăr
 Rogozul, deal și vale, Beleți
 Rogozul, loc iz. Micești
 Rogozu, afl. al Bratiei
 Român, afl. al văii Popii
 Roman, vâlcel, v. Popii
 Român, deal, Valea-Popii
 Rôpina, deal, Racovița
 Roșca, pârâu, Rucăr
 Roșul, vale, Jugur
 Roșul, munte, Dragoslavele
 Roșu, pârâu, Dragoslavele
 Roșu, deal, Beleți
 Roșu, deal, Budișteni
 Roșu, pădure, Berevoești
 Roșuleț, deal, Davidești
 Rotăreasa, deal, Priboeni
 Rotăreasa, deal, Dobrești
 Rotarul, loc iz. Jugur
 Rotundu, deal, Valea-Popii
 Roua (vale), Hârtiești
 Rucăr, com. rurală, plasa Dâmbovița, p. 11, 14, 16, 23, 26, 28
 Rucăr, sat, com. Rucăr
 Ruconium, p. 28, urme de cetate
 Ruda, pisc, Vulturești
 Ruda, deal, Vulturești
 Ruda, vale, Bârzești
 Ruda, vale și gârlă, Mihăești
 Rudăreanca, coastă, Godeni
 Rudării, loc iz. Vulturești
 Rudărita, loc iz. Vulturești
 Rudeana, p. 23
 Rudeanca, pădure, Mihăești
 Ruffa-Arbor, p. 26
 Rufencii (valea), afl. al Bratiei
 Rugina, loc iz. Nucșoara
 Rugina, lac, Ciumești
 Rugetul, deal, V. mare
 Rugetul, vale, Rucăr
 Rugetul, poiană, Voinești
 Rugii (valea), Dragoslave
 Rugina, loc și deal, Ciumești
 Ruginoasa, deal și vale, Beleți
 Ruginoasa, deal, Dobrești
 Ruja, vale, Hârtiești
 Ruja, vale, Hârtiești
 Rujani, vale, Godeni
 Rujani, iaz de moară, Vulturești
 Rujani, o p. din Hârtiești
 Rujii, vale, Hârtiești
 Rujilor, loc iz. Valea-Popii
 Rumănești, sat, com. Băjești
 Rumănești, deal, Băjești și Stâlpeni
 Rumănești (valea), gârlă afl. al R.-Târgului
 Rumănești (valea), sat, com. Valea mare
 Runceasa, sat în Malu cu flori
 Runcu, deal, Vlădești
 Runcu, vale și pârâu, Stoenesti
 Runcu loc cu pădure, Berevoești
 Runcul, vale, Dragoslave
 Runcul boului, Stoenesti,
 Runcul, vale și deal, Racovița
 Runcul, moșie, Lăicâi
 Rusești, vale, Ștefănești
 Ruzii, vale, Micești
 Ruzii, vale, Pietroșani

S.

- Săiele (la), deal, Vlădești
 Sainel (valea lui), Retevoești
 Șain (valea lui), Coșești

- Sălătrucul*, vale, Albești
Sălătruoul, deal, Albești
Sălătruc, munte ap. de Nămăești
Sălbătul, deal, Vulturești
Sălbătul, vale, Vulturești
Sălbiș, deal, Pietroșani
Sălbișul, vale, Pietroșani
Sălbișul, loc iz. Jugur
Salcie (la), loc iz. Mătău
Sălcioare, loc. cu apă de leac, Beleți
Sălcioara-Pădureanca, loc iz. Davidești
Sămăila, cătun, Priboeni
Sămăila, pârâu, afl. al Cărcinovului
Sămăila, deal, Beleți
Sămbotinilor, p. din Vlădești
Sanda, deal, Coșești
Sanțu-Aurei, loc iz. Vlădești
Sapa, vale, Godeni
Săpa, deal, Godeni
Săracilor (dealul), Rânoăcioy
Sărarul, vale, Dobrești
Sărărești, cătunaș, Nucșoara
Sărărești, p. 45
Sărata, loc iz. Mătău
Săritoarea lui Mihaiu Viteazu, p. 31
Săritoarea lui Negru-Vodă, p. 31
Săritorii (pârâu), Dragoslavele
Săritoarea, vale, Tg.-Cărcinov
Sârbului, poiană, Budișteni
Sârбилor (dealul), Budișteni
Săroaia (vale), Văleni, Argeșel
Săroaia (vale), Corbi
Sasului (piscul), Domnești
Sasului (vale), Cetățeni
Sasului (dealul), Rucăr
Sasului (valea), Godeni
Satului (pârâu), V.-Popii
Saua, poiană în Nucșoara
Saua dracului, loc iz. Văleni, Argeșel
Săvulești, parte din Poenița
- Sboghetești*, sat, com. Nucșoara
Șaului (pârâu), Rucăr
Scăldăturile, vale, Nucșoara
Scândureaia, vale, Vulturești
Scândurile, vâlcea în Beleți
Scânteaia, loc iz. Mătău
Scărișoara, loc iz. Jugur
Scărișoara mare, munte, Nucșoara
Scarlat (dealul lui), Bărzești
Scaune, pisc, Aninoasa
Scauneior (dealul), Dărmănești
Scaune, loc iz. Jugur
Scheiu, mahala, Câmpulung
Soheiu-Vișoiu, p. 19
Scheianca, pădure, Glâmbocel
Schiopul, pârâu, Albești
Schit, loc iz. cu schit de lemn, Stănești
Schit, loc cu pădure, Stănești
Schitul Bâdea, Berevoești
Schitu Ciocan, mah. Malu Câmpulung
Schitul, vale, Malu
Schitul, poiană, Domnești
Schitul, deal, Glâmbocel
Schitul, vale, Glâmbocel
Schitu, sat, com. Glâmbocel, zis și Scoicești
Schitul, vale, Valea mare, Podgoria
Schitul, pârâu în Văleni, pl. Golești
Schitul, vale în Văleni, Argeșel
Schitul, deal, Vrancești
Schitu-Dobrești, o p. din sat p. 51
Schitu-Golești, p. 11
Schitu-Golești, gară
Schitu-Nămăești, schit de călugărite, com. Nămăești
Schitu-Nămăești, deal, Nămăești
Schitu-Ulita, pârâu, Poenița
Scoartei (dealul), Beleți
Scoicești, satul Schitu, Glâmbocel

- Scondilele*, poiană, Stănești
Scor (valea lui), Pucheni
Scorbojie, loc iz. Văleni, Argeșel
Scorburi, loc iz. în Văleni,
 Argeșel
Scorțarul, deal în Hârtiești
Scoruș, deal, Beleți
Scorûș (în) loc iz. Văleni,
 Argeșel
Scoruș, pisc, V. mare, Podg.
Seacă (valea), Budișteni și
 Glâmbocel
Seaca, loc iz. Beleți
Seaca, vale, Pietroșani
Secările, munte în Dragoslave
Secăruia, vale, Dragoslave
Secături, deal, Bughea de jos
Secăturile, vale în Malu
Secăturile, sat, Nucșoara
Secăturile, deal, Beleți
Secăturile, loc iz. Rucăr
Seciului (valea), Dragoslave
Secu, munte
Seinoasa, liveze, Cetățeni
Șelari, apă în Valea mare și
 Vișoiu
Șelari, sat, com. Nămăești
Șelari, pisc, Vișoiu
Seliștea, deal, V. mare, Podg.
Șerban, vale, Vlădești
Șerbănești, cătun, Jugur
Șescul, poiană, Pietroșani
Șesul, poiană, Nucșoara
Șesul, vale, Jugur
Șeful, loc iz. Jugur
Șeț (câmpu), Mătău
Șesu, munte, Poenărei
Șețu, munte, Berevoești
Sfântu Ilie, poiană, Nucșoara
Sfântu Ilie, deal, Aninoasa
Sfântu Ilie, munte, Dragoslave
Sfântu Gheorghe (biserica),
 p. 19
Sfârâitoarea, vale, Coșești
Sfășii, loc iz. Cetățeni
Sfrêdelu, loc iz. Priboeni
Sgaia, deal, Poenari
Sgăibănoasa, deal, Văleni
Sgărăieți, cătunaș, Călinești
Sghiabu, deal, Racovița
Sghiabu, fântână, Stănești
Sghiab, cătun, Corbi
Sghiab, biserică, fost schit
Sgrebănoaia, deal, Văleni,
 Argeșel
Sgripcești, sat, com. Beleți
Sgripcești, deal, com. Beleți
Sibișoiul, loc iz. Leordeni
Sica, lac, Nucșoara
Sighireanu, poiană, Nucșoara
Sila, vale, Vlădești
Sila, pădure, Vlădești
Șihoiu, loc iz. Ciulnița
Șihoiu Bistriceanu, Văleni,
 Argeșel
Siliștea, loc iz. cu urme de
 sat vechiu, Boteni
Siliștea, p. 22
Siliștea, luncă, Vlădești
Siliștei (valea), sat, com. Ani-
 noasa
Siliștei (valea), gârlă, comuna
 Aninoasa
Siliștea, loc cu urme de sat
 vechiu, Retevoești
Siliștea, vale, Domnești
Siliștea, vale, Davidești
Siliștea, vale, Văleni-Argeșel
Siliștea, vale, Dobrești
Siliștea, loc iz. Jugur
Siliștea, pârâu, Pucheni
Siliștea, o p. din Pucheni
Siliștea, loc iz. Godeni
Siliștea, poiană, Mihăești
Siliștea, deal, Cetățeni
Siliștea, deal, Bârzești
Siliștea hodăii, platou, Aninoasa
Siliștea fundăturii, vale, Ani-
 noasa
Silișteni, p. din Vlădești
Siliștoaia, poiană, Nucșoara
Simionul, loc iz. Jugur
Siminocu, deal, Văleni
Sin (dealul lui), Vrănești

- Sintilia, munte, pl. Dâmbovița
Sipoaia, gârlă, Glâmbocel, p. 53
 Sipoatele, pisc, Dobrești
 Sipoatele, deal, Hârtiești
 Sipoatele, vale, Nucșoara
 Șipotul, vale, Vlădești
 Șipote, loc iz. Stoenesti
 Șipote, loc iz. Vlădești
 Șirul, deal, Dobrești
Sitilă (poiana lui), Vlădești
 Sitii, vale, Pietroșani
 Slănic, sat, com. Domnești
 Slănic, vale, com. Domnești
 Slănic, afl. al Bratiei
 Slănic, 16, 23, 42, 63
 Slăniceanca, livade, Godeni
Slatina, vale, Albești
 Slatina, deal, Beleți
 Slatina, poiană, Nucșoara
 Slatina, sat, com. Nucșoara
 Slatina, loc iz. Boteni
 Slătineanca, deal, p. 55
 Slătineanu, deal, Călinești
 Slătineni, o p. din Călinești
Slav (valea lui), Jugur
Sleme, deal, Rucăr
 Slemnea, p. 51
 Slemnea, deal, Călinești
 Sleul, poiană, Nucșoara
 Șleul mândrelor, poiană, Nucșoara
 Slobozia, p. 22
 Slobozia, sat, Stoenesti
 Slobozia, pârau, Stoenesti
 Smeurețul, deal, Hârtiești
 Smeurișul, vale, Vlădești
 Smeuriș, poiană, Poenița
 Smeul, deal, V. Popii
 Smicelêtul, deal, Albești
 Smiceletu-Pădureț, pădure, Albești
 Smilea (vale), Poenărei
 Smilei (dealul), Poenărei
 Socetu, poiană, Nucșoara
 Socilor (valea), Budișteni
 Socol (lunca lui), Lăicăi
 Socol (crucea lui), Lăicăi
 Socol (valea lui), Beleți
 Socol (dealul lui), Beleți
 Sodoame, gârlă, Dărmănești
 Sodomul, loc iz. Jugur
 Sohorătu, munte, Dragoslave
 Șolovanul, o p. din Pucheni
 Șolovanul, pârau, Pucheni
 Șolovanul, deal in Văleni, Argeșel
 Șontoi (valea), Tg.-Căroinov
 Șontroaia, deal, Țigănești
 Sorbului (pârăul), Vlădești
 Sora, nume ce se mai dă Bratiei
 Sorbului (valea), Schitu-Golești
 Sorești, p. din Dobrești
 Soseni, p. din Bădești-Pietroșani
 Sovârnoaga, vale, Davidești
 Șotrocea, vâlcea, Beleți
 Spănu, deal, Racovița
 Spârlea, poiană, Nucșoara
 Sparta, vale, Priboeni
 Spărta, moșie, Rucăr
 Speteaza, lac, Nucșoara
 Spinarea, pădurea stat, Vlădești
 Spinarea, munte, Nucșoara
 Spitalul vacilor, p. din Leordeni
 Spoelii, vale și apă, Mățau
 Spoita, vale, Călinești
 Stâlpeni, com. rurală, plasa Râuri, p. 38
 Stâlpeni, sat, com. Stâlpeni
 Stâlpișorul-Pădurar, pădure, Pietroșani
 Stancului, vale, Racovița
 Stâna, deal, Țițești
 Stânei, vale, Pietroșani
 Stânei (valea), sat, com. Racovița
 Stâna corbului, poiană in Vulturești
 Stânei (piscul), Bârzești
 Stâneica, vale, Rucăr
 Stănești, com. rurală, pl. Râul Doamnei
 Stănești, sat, com. Stănești

- State (valea lui), Stâlpeni
 Statu Porcului, loc iz. Jugur
 Stanomireasca, pădure, com.
 Racovița
 Stanislav, pisc, Micești
 Staurul, vale, Poenărei
 Steajărul, deal, Hârtiești și
 Vulturești
 Ștefănești, com. rurală, pl.
 Golești, p. 49
 Ștefănești, sat, com. Ștefănești
 Ștefănești, vale și pârâu, Ște-
 fănești
 Ștefănoaica, moșie, Priboeni
 Șteful, deal, Beleți
 Șteghăroaia, pădure, Godeni
 Șteghioara, munte, Dragoslave
 Ștejari, deal, Poenari
 Ștejerești, deal, Vlădești
 Ștejeret, loc iz. Beleți
 Stermina, vale, Mățau
 Sterminoasa-Vlădișoara, moșie,
 Vlădești
 Șterpu, p. din Leordeni
 Ștevioara, munte, Dragoslave
 Șteuru, poiană, Nucșoara
 Știclăroaia, loc iz. Vlădești
 Ștoelea, deal, Beleți
 Ștoeneasca, vale și pârâu,
 Ștoenești
 Ștoenești, com. rurală, plasa
 Dâmbovița
 Ștoenești, sat com. Ștoenești,
 p. 16, 28
 Ștoenești, isvor cu apă mine-
 rală, Ștoenești
 Ștoiana, vâlcea, Dragoslave
 Ștolmiile, o p. din Vulturești
 Ștolmii, loc iz. cu urmele locu-
 rilor prin care se alegea aur,
 Vulturești, p. 34
 Ștrâmba, vale, Racovița
 Ștrâmba, munte, Rucăr
 Ștrâmba, vale, Rucăr
 Ștrâmbu, deal, Vlădești
 Ștrâmpța, vale și o p. din
 Priboeni
 Ștrâmpța, o p. din Bughea de
 jos
 Ștrâmpțuri, vale, Jupânești
 Ștrâmpțul, munte, Nămăești
 Ștraova, parte din Poenița
 Ștreaua, deal, V. mare, Podg.
 Ștrechea, vale, Vulturești
 Ștricatului, pârâu, Pietroșani
 Ștrigoaia, pădure, Albești
 Ștrigoicul, moșie, Berevoești
 Ștrigoicul, vale, Albești
 Ștrigoicul-Uriașu, pârâu, Albești
 Ștrigoaia-Brăzoaia, pădure
 Ștroiasca, vale, Mățau
 Ștroiasca, vale, Vulturești
 Ștroiasca, vale, Berevoești
 Ștroiasca, vale, Retevoești
 Ștroișoru, vale, Rucăr
 Ștroișoru, pisc, Vlădești
 Ștroișor, vale, Coșești
 Ștroișoru, vale, Retevoești
 Ștrunga, poiană, Beleți
 Ștrungile, deal, Albești
 Ștubeu, fântână, Aninoasa
 Ștubeu, isvor cu apă minerală,
 Berevoești
 Ștubeu, isvor, Ciumești
 Ștupina, vale, Aninoasa
 Ștupina, vale, Dobrești
 Ștupina, vale, Jupânești
 Șturul, vârful muntelui Mateiaș
 Șubeanul, loc cu cruce, Bughea
 de jos
 Șubești, p. 19
 Șub Orășie, o p. din Rucăr
 Șucetul, vale, Godeni
 Șuoulescu, deal, Văleni
 Șuhăratul, vale, Nucșoara
 Șufrânghia, loc iz. Beleți
 Șuhare, poiană, Nucșoara
 Șuharul, loc iz. Mățau
 Șuhatul, loc iz. Ștoenești
 Șu-lungu, loc iz. Priboeni
 Șuicani, loc iz. Dragoslave
 Șurcelul, vale, Budișteni
 Șurdeni, cătun, Stâlpeni
 Șundurile, munte, Rucăr

Surla, vale, Raovița
 Surla, vale, Coșești
 Surpăturile, lac, Stănești
 Surpușu popii, loc iz. Rucăr
 Surupatele, vale, Pietroșani
 Suseni, o p. din Rucăr
 Suseni, o p. din Domnești
 Suseni, o p. din Dragoslave
 Suslăneasca, loc iz. Mățau
 Suslănești, p. 24, 25
 Suțului (dealul), Budișteni
 Suțu-mare, vale, Glâmbocel
 Suțu mic, vale, Glâmbocel

T.

Tabacu, deal în Valea mare,
 pl. Golești
Tabon, loc iz. Bughea de sus
Tăbra, munte, Stoenesti
Tăbrii (poiana), Stoenesti
Tăetura Mazălului, deal în
 Vlădești
Talaifane, moșie, Nămăești
Tălfa corbului, vale în Vlădești
Tălfa, vârf, Berevoești
Tălfa, deal, Jupânești
Tălfa, deal, Pietroșani
Tălfa Olănescului în Budișteni
Tălpoi, loc iz. Băjești
Tălpoi, fântână de leac, Boteni
Tâlvele, izvor, Nucșoara
Tămărjani, deal, Cetățeni
Tămășescu, plaiu, Vlădești
Tămășescu, pisc, Văleni
Tămășescu, pisc, Văleni
Tămășești, sat, Dărmănești,
 p. 42
Tămașu, vale, Rucăr
Tămașu, munte, Rucăr
Tămașu, vale și pârâu, Beleți
Tămaș, poiană în Nucșoara
Tămășoia, liveze în Bughea
Tămășelu, munte, Rucăr
Tambura, munte ap. de Cămpulung
Tambura, pădure, Rucăr
Tănăloagels, vale, Albești
Tănărogu, lac, Nucșoara
Tănărogu, deal, V. Popii
Tânca, vale, Jupânești
Tâncava, munte în Stoenesti
Tânjala, moșie, Rădești
Tânjala, deal, V. Popii
Tânjala, vale, Mihăești
Tânjala, vale, Stâlpeni
Tangelu, vale, Stâlpeni
Țapănu, deal, Jupânești
Țapănu, plaiu, Dărmănești
Țărășelu, vale, Rucăr
Țărătoasa, munte, Lereși
Țărăvăescu, vale, Racovița
Țărgu-Cărcinov, comună, pl.
 Podgoria, p. 57
Țărgu-Dealului, sat, comuna
 Ștefănești
Țărgului (râul), afl. al Râului
 Doamnei
Țărgului, pârâu în Bughea de
 jos
Țărgului, vale în Bughea de jos
Țarina, pădure, Aninoasa
Țarina, deal, Jupânești
Țarla malului, deal, Băjești
Țarna, loc iz. Mățau
Țărlești, o p. din Beleți și
 Priboeni
Țătarului (valea), Beleți
Țătarul, pisc, Beleți
Țătarului (valea), Tg.-Cărcinov
Țătarul, deal, Vrănești
Țătarului (valea), Nămăești
Țătarului (valea), p. 57
Țărseni, cătunaș, Purcăreni
Țărseni, deal, Purcăreni
Țăului, vale, Purcăreni
Țavra, munte, Stoenesti
Tecioiu, poiană, Nucșoara
Tecioiu, lac, Nucșoara
Țefeleica, munte, Rucăr
Țeișul, cătunaș, V. mare, Podg.
Țeișul, deal, Ștefănești
Țeișul, deal, Vulturești
Țeișul, deal, Beleți
Țeișul, deal, Vrănești

- Teișul, cătunaș, Vrănești
 Teișul, deal, Berevoești
 Teișul, deal, V. mare, Podg.
 Teții (valea), Pietroșani
 Tiganca, lac, Mihăești
 Tiganca, loc iz. Berevoești
 Tigănești, com. rurală, plasa
 Podgoria, p. 51
 Tigănești, deal, com. Tigănești
 Tigănia, p. diu Stâlpeni
 Tigănia, vale, afl. al Iazului
 Bratiei
 Tigănia, vale, Nucșoara
 Tigănia, vale, Valea-Popii
 Tiganului (lacul), Nucșoara
 Tiganului, vale, Dobrești
 Tîfa, deal, Bârzești
 Tîfa, vale, Jupânești
 Tinișoarele, deal, Pucheni
 Tinga, vale, Pucheni
 Tirilor (dealul), Tigănești
 Tisa, vale, Nucșoara
 Tițești, com. rurală, plasa
 Râurile
 Tițești, sat, com. Tițești
 Titia, vale, Micești
 Tivului (pârâul), Pucheni
 Tivului (lacul), Pucheni
 Toaca, pădure, Stănești
 Toaca, vale, Stănești
 Toaca, vale, Malu-Câmpulung
 Toaca, pădure, Bughea
 Toaca, munte, ap. de Câm-
 pulung
 Toaca, deal, Bughea de sus
 Tobolea, pădure, Vlădești
 Tobolea, munte, ap. de Câm-
 pulung
 Toboșari, cătunaș, Vulturești,
 p. 34
 Toboșarilor (dealul), Vulturești
 Tocăia, deal, Ștefănești
 Tocăia, deal, V. mare (Podg.)
 Tocălia, deal, Râncăciuv
 Tocuz (pârâul lui), Stoanești
 Tolea, vale, Nucșoara
 Toltuș (la), loc iz. Băjești
 Tomești, cătunaș, Godeni
 Tongiola, deal, Mihăești
 Topila, loc iz. Ciumești
 Topile, poiana, Nucșoara
 Topile, lac în Valea-Popii
 Toplița, loc iz. și fânețe în p.
 de nord a Dragoslavelor
 Toplița, pârâu și vale în Nă-
 măești
 Toplița, vale cu apă în Vlădești
 Toplița, peșteră și izvor în
 Nămăești
 Topoloveanca, trup de moșie
 în com. Beleți, pomenită într-o
 hotărnicie din 1810
 Topoloveni (deal), com. Topo-
 loveni
 Topoloveni, sat, com. Tg.-Câr-
 cinov
 Topor (valea lui), com. Hâr-
 țiești și Văleni-Argeșel
 Toporul, moșie, Hârtiești
 Toporani, o p. din Hârtiești
 Toroimanul, deal, Valea mare
 (Podgoria)
 Trăinișelu, deal, Jupânești
 Trăistaru, vale în Micești
 Trandafirești, p. din Dobrești
 Trandafir, deal, Voinești
 Trecătoarea ciocoilor, loc iz.
 Rucăr
 Trecătoarea oilor, loc iz. Rucăr
 Treiște (la), lac, Stoanești
 Trestia, vale în Racovița
 Tronării, deal, Retevoești
 Tronarul, deal, Băjești
 Trufandă, loc iz. Purcăreni
 Tudoran, deal, p. 42
 Tudorana, deal, Cetățeni
 Tudorării (vale), Cetățeni
 Tudoran, deal, Domnești
 Tudorești, o p. din Drăghiciv
 Tufani, deal, Racovița
 Tufănet, poiană, Dărmănești
 Tuica, moșie, Micești
 Tuica, vale, Vulturești
 Tuica, vale, Dărmănești

- Tulpina, deal, Godeni
 Tunsorile, deal, Pucheni
 Turbata (vale), Domnești
 Turburea, pârâu, Jupânești
 Turburea, vâlcea, Jupânești
 Turcana, munte, Stoenesti
 Turcilor, vale, Vulturești
 Turculești, sat, com. Călinești
 Turculești, deal, Călinești
 Turcului, pisc, p. 53
 Turcului, deal, p. 41
 Turcului (dealul), Poenița
 Turcului (piscul), Dobrești
 Turcului, deal, Băjești
 Turcului (vale), Valea mare
 Turcul mare, deal, Bughea de
 jos
 Turcul mic, deal, Bughea de jos
 Turda și Turdea, pârâu,
 Albești
 Tureci, vale, Vulturești
 Turigii, deal, Poenița
 Turlani, loc iz. Hârtiești
 Turlănești, p. din Hârtiești
 Turnel, deal, V. mare, Podg.
 Turnului (piscul), p. 41
 Turnu, poiană, Nucșoara
 Turnu, pisc, Berevoești
 Turnul, afl. al Bratiei
 Turnul, vale, Stoenesti
 Turțudan, loc iz. Mățău
 Turțudan, loc iz. Racovița
 Turțudan, deal, Băjești
 Turțudan, pisc, Dărmănești
 Tutuniștea, loc iz. Băjești
 Tutuniștea, vale și loc iz. Beleți
 Tuturug, poiană, Dărmănești
- U.**
- Udeni-Zăvoiv, cătun, Vrănești
 Udriște (pârâul lui), V.-Popii
 Ulecele, deal, Băjești
 Ulita, cătun, Poenița
 Ulita, p. 37
 Ulita, pârâu și vale, Poenița
 Ulița vacilor, p. din Leordeni
 Ulițeasca, vale, Ciumești
 Ulițești, v. Ulițeasca
 Ulițești, p. 45
 Uliu (valea), Bărzești
 Ulmățul, vale, Godeni
 Ulmeanca, vale, Boteni
 Ulmeni, pisc, Boteni
 Ulmet, loc iz. Nucșoara
 Ulmet, poiană, Lerești
 Ulmu, poiană, Nucșoara
 Uluba, deal, Râncăcirov
 Uluba, sat în Valea-Popii
 Uluba, vale în Valea-Popii și
 Davidești
 Uluba, pârâu în Valea-Popii și
 Davidești
 Uluba, vale, Pietroșani
 Uncheașul, pârâu, Poenița
 Uncheașul, vale, Retevoești
 Undița, vale, Beléți
 Undița, vale, Nucșoara
 Ungureiul, loc cu fânețe,
 Dragoslave
 Ungurici, deal, Călinești
 Unioru, pisc, Ștefănești
 Urdea, munte, Nucșoara
 Urechea habii, vale, Albești
 Urianca, moșie, Ciumești
 Uriasa, vezi Grădiștea, Schitu-
 Golești, p. 37
 Urianu, moșie, Bughea de jos
 Urlățeanca, moșie, Tg.-Câr-
 cinov
 Urlucea, cătun, Râncăcirov
 Ursarul, deal, Racovița
 Ursoaia, pădure, p. 39
 Ursoaia, vale, Tițești
 Ursoaia, pisc, Vulturești
 Ursul, vale, Tg.-Cârcinov
 Ursul, vale, Glâmbocel
 Ursul, pârâu, Poenița
 Ursul, vale, Lăicăi
 Urții (valea), Cetățeni
 Urzica, vale, Retevoești
 Urzica, vale, Bărzești
 Urzica, pisc, Băjești
 Urzicarita, pârâu, Budișteni
 Urzicarul, munte, Stoenesti



O turmă de oi (din Corbi)



Piatra Doamnei (din Corbi)

Supliment la : «*Mascelul nostru*» de C. Rădulescu-Codrin

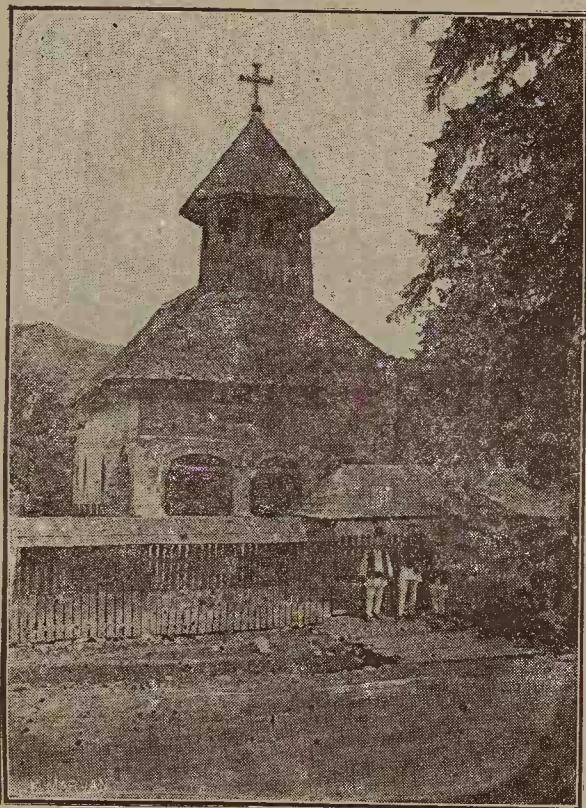

Biserica din târg (Corbi)



O casă țărănească din Corbi

Sufliment la : «Muzeeul nostru» de C. Rădulescu-Codin



Port din Poenărei (două grance)

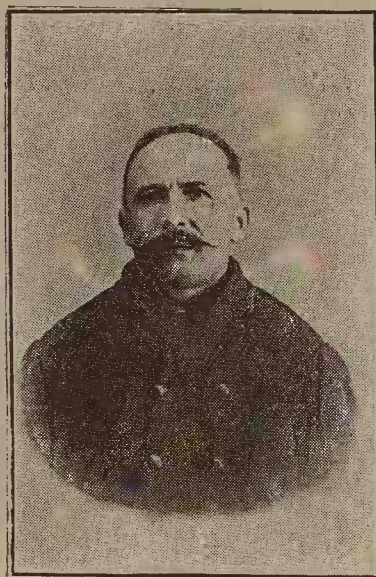

Invățătorul S. Minulescu

Supliment la : «Muscetul nostru» de C. Rădulescu-Codin



Invățătorul Naș Andreescu



Invățătorul C. Dobrescu-Argeș
Doi apostoli ai satelor, care au trait în Poenărei și au lucrat pentru ridicarea
satelor de pe raul Doamnei

Supliment la: «Muscelul nostru» de C. Rădulescu-Codrin

Urzicari, vale, Glâmbocel
 Urzicarul, poiană, Vulturești
 Urzicari, vale, Lăicăi
 Urzicarul, vale, Tg.-Cârcinov
 Urzicarul, pisc, Valea-Popii
 Urzicarul, deal, Băjești
 Urzicarul, vale, Glâmbocel
 Urzicarul, vale, Pietroșani
 Urziceni, vale, Vlădești
Urzii (valea), Mățau

V.

Vacă, munte, ap. de Lerești
 Văcarea, munte, ap. de Lerești
 Văcarea, sat, com. Drăghicium
 Văcarea, vale, com. Drăghicium
 Văcarea, pârâu în Drăghicium
 și Valea-Popii
 Văcarea, deal, Dragoslave
 Văcăreasca, cătun, Micești
 Văcăruia, munte, Lerești
 Vadul Măgurii, loc iz. Văleni,
 Argeșel
 Văja, munte, Stoenesti
 Văjiitoarea, loc iz. Golești
 Vălceaua cu basmaua, Beleți
 Vălceaua cu covergi, Beleți
 Vălceaua cu pociile, Beleți
 Vălceaua cu viezurele, Micești
 Vălceaua iepei, Vulturești
 Vălceaua lui Mic, Tg.-Cârcinov
 Vălceaua lui Muscel, pârâu,
 Bârzești
 Vălceaua lui Iordache, Bârzești
 Vălceaua Tătarului, Nămăești
 Vălceaua Tronarului, Priboeni
 Vălceaua viilor, Beleți
 Vălcele (in), loc iz. Mățau
 Vălcele, o p. din Dragoslave
 Vălcelu Ariilor, afl. al Hulubei
 Vălcelu lui Ceafă, Rucăr
 Vălceștilor (fântâna), Cetățeni
 Vălcești, cătunaș, Jugur
 Vălciu lui Coman, Vlădești
 Vălculești, o p. din Golești
 Valea, deal în Călinești
 Valea, o p. din Dragoslave

Valea, cătunaș, Văleni-Argeșel
 Valea, mănăstire din sec.

XVI, Țițești

Valea adâncă, Văleni-Argeșel
 Valea babii, pârâu, Purcăreni
 Valea babii, cătunaș, Purcăreni
 Valea babei, Dragoslavele
 Valea-Bădenilor, apă Stoenesti
 „ Baniei, Țigănești
 „ Barbului, Rucăr
 „ Băzului, cătunaș Boteni
 „ Benii, Văleni Podg. și
 Golești
 „ Berii, apă și lac în Be-
 rovești
 Valea-Bisericii, cu urme de
 sat vechi Nămăești
 valea-Boerească, sat com. Go-
 lești Pod.
 valea-Boului, gărlă și vale, Rân-
 căciou
 valea-Bouret, cătunaș Stoenesti
 „ Bradului, Nucșoara
 „ Bradului, sat Mihăești
 „ Bradului, Malu cu Flori
 „ Bradului, cătun Poenița
 „ Bucii, Valea Mare Pod.
 „ Buții, Schitu-Golești
 „ Căldării, Vlădești
 „ Călinești, pârâu, Călinești
 „ Călinești, sat Călinești
 „ Calului, pârâu. Rucăr
 „ Caprei, Davidești
 „ Calului, Bârzești
 „ Caselor, deal Vult.
 „ Caselor, pârâu Vult.
 „ Caselor, sat Dragoslavele
 „ Caselor, p. din B. de Sus
 „ Cărstii, Nămăești
 „ Cărstii, Dărmănești
 „ Catii, Dărmonești
 „ Cheii, Rucăr
 „ Chiței, p. din Țițești
 „ Cioarilor, lac Pucheni
 „ Ciurarul, afl. al iazului
 Brătioi
 „ Copăcenilor, Malu cu Flori

- Valea Copilului, Rucăr
 „ Cotenestilor, Stoenesti
 „ cu bou, în Val. Argeşel
 „ cu ainiui, Retevoesti
 „ cu cotelele, Coşesti
 „ cu crucea, Retevoesti
 „ cu groşi, Coşesti
 „ cu mărui, Retevoesti
 „ cu meri, Vlădeşti
 „ cu moroiu, Retevoesti
 „ cu nuci, Tg.-Cărcinov
 „ cu raci, Voineşti
 „ cu tăişu, Aninoasa
 „ cu fereastra, Pietroşani
 „ cu plopii, Pietroşani
 „ Dracilor, Poeniţa
 „ Drăganu, Berevoesti
 „ Dăii, Rucăr
 „ Dapului, cătunaş, Vlădeşti
 „ dela Mateiu, V.-Popii
 „ dindărăt, Jugur
 Valea Doamnei, Poeniţa
 „ Donului, Poeniţa
 „ Donii, Aninoasa
 „ Droci, Vlădeşti
 Valea după Piatră, Rucăr
 „ foi, sat, Voineşti, p. 70
 „ Fetii, Rucăr
 „ Găinii, Vrăneşti
 „ Găinii, cătunaş, Poeniţa
 „ gardei, Valea Mare
 „ grajdului şi deal, Apasărătă
 „ Grecii, Poeniţa
 „ Hulii, Vlădeşti
 „ Hulubii, Valea-Popii
 „ Iaşului, apă, Berevoesti
 „ Iaşului, p. din Berevoesti
 „ Iedului, Purcăreni
 „ Ialii, apă şi vale, Vultureşti
 „ Itului, cătun, Jugur
 „ Jugii, Rucăr
 „ Jugurului, apă, Măţau şi Jugur
 „ lacului, Vlădeşti
 Valea largă, sat Pucheni
 „ largă, vale, Pucheni
 „ largă, apă, Miceşti
 „ largă, Coşesti
 „ largă, munte, Nucleoara
 „ lemaului rău, Pucheni
 Valea Leaotii, Rucăr
 „ lungă, Domneşti
 „ lupului, Stăneşti
 „ Aninoasa
 „ lui Andrei, Bărzeşti
 „ lui Andreiaş, Rucăr
 Valea lui Bad, cătunaş, Jugur
 Valea lui Băj, Băjeşti, p. 35
 „ lui Bob, Vrăneşti
 „ lui Bragă, Nămăeşti
 Valea lui Căciulă, Godeni
 „ lui Carpen, Pucheni
 „ lui Ciocan, loc iz. Rucăr
 „ lui Dan, Rucăr
 „ lui Dan, Vlădeşti
 „ lui Ecle, Rucăr
 „ lui Faur, în Văleni
 „ lui Goi, Retevoesti
 „ lui Hotar, Vlădeşti
 „ lui Iad, Racoviţa
 „ lui Ion, Boteui
 „ lui Ivan, Rucăr
 „ „ Ciumeşti
 „ lui Mic, Ţigăneşti
 „ lui Mir, loc iz. Miceşti
 „ lui Mraze, Văleni-Argeşel
 Valea lui Negru, Vlădeşti
 „ lui Neni, Priboeni
 „ lui Paraschib, Priboeni
 „ lui Pătru, Lereşti
 „ lui Rus, pârâu, Bughea de sus
 „ lui Scor, pârâu, Pucheni
 „ lu Scor, o p. din Pucheni
 „ lui Şerb, Priboeni
 „ lui Slav, Jugur
 „ lui Socol, Beleţi
 „ lui Stroe, Anincasa
 Valea lui Topor, Hârtieşti
 „ lui Trandafir, Voineşti
 „ lui Văşii, Berevoesti

Valea Măgurei, apă, Bughea de sus	Valea Olteanului, Poenița
„ mânăstirei, apă, Țițești	„ Oprii, o p. din Vulturești
„ mânăst. cătunaș, Țițești	„ Pâraelor, Stănești
„ mâinii, pârâu Priboeni	„ Perilor, Poenița
Valea-mare, com. pl. Golești	Valea Pitareanca, Stoenеști
„ sat, com. V.-mare	„ Podului, o p. din satul Priboaia
„ sat, com. Nămăești	„ Podului, pârâu, în Berevoești
„ sat, Băjești	„ Podului, pârâu, Lăicăi
„ o p. din Dragoslavele	„ Podului, pârâu, Jupânești
„ pârâu, Valea-mare-Nămăești	„ Podului pârâu, Davidești
„ apă, Stoenеști	„ Popii, vâlcea, Bârzești
„ pârâu, Micești	„ Popii, Purcăreni
„ gărlă, V.-mare-Pod.	„ popii, cătunaș și pârâu Valea-mare
„ gărlă, Racovița	„ popii, pârâu, Priboeni
„ Aninoasa	„ popii, cătunaș, V.-popii
„ pârâu, Bughea de sus	„ popii, căt., Pietroșani
Valea Mătăului, Mătău	„ popii, vale Racovița
„ Mărului, Stănești	„ Pravățului, Rucăr
„ Mateiului, Coșești	„ preotului, „
„ Mătușii, Aninoasa	„ puțului, Jugur
„ mieilor, Stănești	„ râpilor, Priboeni
Valea mateiului	„ Râsului, Rucăr
Valea Mierlii, Poenița	„ Ratei, „
„ morii, afl. R. Doamnei-Nucșoara	Valea rea, Tg. Cărcinov
„ morii, Schitu-Golești	„ „ pârâu, Mătău
„ morii, Rucăr	„ „ munte, Nucșoara
„ moșului, Domnești	„ „ pârâu, Apa-Sărata
„ Murgii, apă, Pucheni	„ „ pârâu, Bughea de jos
Valea Muscelului, în Văleni-Argeșel	„ „ Vulturești
Valea Muscelului, Coșești	„ „ pârâu, Dragoslavele
„ Măzganii, Hărtiești, p. 32	Valea richitei, Rucăr
Văleanca, vale, Argeșel	„ ree, V.-Popii
„ vale, Jupânești	„ Rizii, cătunaș, Coșești
„ deal, Țigănești	„ „ pârâu, Dărmănești
Valea Nandri, sat Dărmănești	„ rujii, loc iz, V.-Popii
„ Neagră, Colibași	Valea Răgilor, Râncăciov
„ Nevrințului, Aninoasa	Valea Rumăneștilor, sat com. Nămăești
„ Nucului, Lerești	Valea Rumăneștilor. gărlă, afl. al R. Tărgului
Valea Oarzanii, Rucăr	Valea Ruscului, Râncăciov
„ Oilor, Țițești	„ sărată, pârâu Rucăr
Valea Olii, munte, ap. de C-lung	„ satului, Băjești

Valea satului, munte Rucăr	Valea Ursului, cătun, Vlădești
" satului, p. din Berevoești	" Ursului, Râncăciov
" satului, pârâu "	" Urdei, Rucăr
Valea Sasului, pârâu, Godeni	" vacii, vale și pârâu,
" Savii, Ciumești	Bârzești și Beleți
Valea Schitului, Văleni-Podg.	" vacii, pârâu, Hârtiești
Valea schitului, pârâu, Valea	" vacii, cătunaș, Hârtiești
mare-Podg.	" vacii-Cotlomuz, numele
Valea seacă, afl. al R. Doamnei	vechiu al comunei
" seacă, munte în Rucăr	Hârtiești
" seacă, Nămăești	" Vălenilor, pârâu în Văleni
" seacă, deal, Glâmbocel	Podgoria
" seacă, pârâu, Glâmbocel	" Vangii, Coșești
și Budișteni	" Varului, Jugur
" Siliu, căt. Vlădești	" viei în valea-Popii
" Siliștii, Văleni-Argheșel	" viilor în Țigănești
" Siliștii, căt., Aninoasa	" vizuinilor în văleni,
" șperiată, munte, Rucăr	Argheșel
" Strâmbii, Rucăr	" vladului, munte, Rucăr
" Stanciului, Racovița	" vrăneștilor, vale și pârâu
" Stâniei, sat, Racovița	în vrănești
" Stâniei, pârâu "	" Zamura în Văleni-Argheșel
" " Nuceșoara	" Zinchii în Dârmănești
" " deal, Racovița	văleni, com. rurală, pl. Golești
" " Rucăr	" sat, com. văleni
" Stoenilor, Drăghici	" com. rurală, pl. Argheșel
" Staului, Beleți	vanga, vale, Coșești
" Tâmașului, Rucăr	vârneiul, munte, Stoenesti
" Tâmașelului	vâlsan, râu, afl. al Argheșului
" Tătarului, Tg.-Cârcinov	valul, p. 50
" Teascului, Micești	vânoaia, vale, Boteni
" Țigăniei în Valea-Popii	vânătorii, deal, Budișteni
" Țiganului, p. 37	vârful Ciocoaicei, Lăicâi
" Ținei, întărcătoare, Be-	vârfarile, deal, Albești
revoești	vârful Ariei, poiană, Stoenesti
" Toli, Bughea de jos	" Bercarul, Aninoasa
" Tunului, Malu cu flori	" Cetății
" Turcului, cătunaș, Valea	" Cheii
mare	" lui Albi, poiană, Pietro-
" Uncheașului, Ciumești	șani
" Uncheașului, cătunaș,	" Huica, Berevoești
Apa sărată	" lui Iaru, Lerești
" Ursărului, Băjești	" Popii, lac în Pucheni
" Ursului, pârâu, Vlădești,	vârgăului, gărlă și vâlcea, Ra-
p. 39	covița
" Ursului, Jugur	vărsăta, vale, Schitu-Golești
" Ursului, pârâu, Lăicâi	vârtejul, deal, Tg.-Cârcinov

- văsâi (valea lui), Berevoești
vasiloi, vâlcea, p. din vlădești
vârtejii, vale, Nucșoara
vârtita, lac, Nucșoara
vârtop, deal în văleni-Argeșel
vârtopelea, deal, Dragoslave
vârtop, deal, Rucăr
vârtopul, lac, Coșești
vârtop, cătun, Boteni
vârtopul, deal, Jugur
vârtopul, deal, vulturești
vârzăroaia, sat, Pietroșani
vârzăreni-moșneni, o p. din
vârzăroaia, Pietroșani
vârzob, deal, priboeni
vedeniilor, vale, Davidești
vederoasa, vale, Coșești
vierășelul, gărlită, Racovița
Vieroș, sat, com. Colibași, p. 40
vieroș, mânăstire, p. 46
vieroșul, vale, Racovița și Co-
libași
vieroș, pisc, Racovița
vieroșanca, pădure, Colibași
vieroșanca, pădure, Poenița
viezurele, vâlcea, Băjești
viezurele, gărlă, Poenița
Viezuroaica, vale, valea mare,
pl. Golești
vișoara, deal, Pietroșani
viilor, deal, Racovița
vija, pădure, Stănești
viorelele, pisc, Albești
viroaga, pârau, vulturești
vișan, vale, Stănești
vișoiu, mahala, Câmpulung
vițichești, sat, com. Călinești,
p. 51
vlad (dealul lui), Stâlpeni
vlădău, deal, Aninoasa
vlădeanu, deal, vlădești
vlădeanu, deal, Mihăești
vlădeni, cătun, Mihăești
vlădenilor (râpa), Mihăești
vlădești, com. rurală, pl. Răuri,
p. 39
vlădești de sus, sat, comuna
vlădești
vlădești-pământeni, sat, com.
vlădești
vladiceasca, loc iz. Mățau
vlădișoru, pârau, Berevoești
vlăjogeașca, loc iz. vulturești
vlăsceanu, deal, văleni, plasa
Golești
vlascoe, delnița, Țițești
vlazilor, deal, Bughea de jos
vlezea mare și vlezea mică,
dealuri Stănești
voican (dealul lui), voinești
voicani, deal, Țigănești
voicânești, cătunaș, Godeni
voimirul, deal, Berevoești
voineagul mare, deal, Pietroșani
voineagul, pârau, pietroșani
voinești, com. rurală plasa
Dâmbovița
voinicul, deal, Aninoasa
voivoda, munte, Bughea
voroveni, sat, com. Bârzești,
p. 31
vorovonia, loc iz. Cetățeni
vrăbiești, com. rurală, plasa
podgoria, p. 57
vrănești, sat, com. vrănești
vrăneștilor (vale)
vrăjitoarea, poiană în Boteni
vulpăria, deal, Țigănești
vulpoaia, lac, Nucșoara
vulpoaia, poiană, Nucșoara
vulpea, vale, Dobrești
vulturești, com. rurală, plasa
Argeșel, p. 34
vulturești de jos, sat, comuna
vulturești
vulturești de sus, sat, comuna
vulturești
vuța, plaiu în poenița

Z.

- Zăbaba, munte
Zăbava, munte, Dragoslavele

Zabovineștilor (valea), Jupânești	Zatra, vale, Beleți
Zăcătorile, plaiu în Coșești	Zătruca, vale, Beleți
Zahana, loc iz. văleni	Zăvricea, pădure, Bughea
Zăhărești, sat, Dărmănești	Zăvoiu, loc iz. Poenița
Zaharești, deal, Dărmănești	Zăvoiu-Mureșului, valea mare
Zama, râpă, Vlădești	Zăvoiu, cătun, valea mare, podgoria
Zâmblare, p. din Leordeni	Zăvoiu Barbului, ostrov în
Zâmburu, poiană, Nucșoara	Râul Doamnei
Zamura, vale, văleni-Argeșel	Zăvoiu delat Soci, ostrov în
Zamvelele, deal, Rucăr	Râul Doamnei
Zamvelia mare, deal, Rucăr	Zăvoiu între gârle, ostrov în
Zănoaga, pădure, Lerești	Râul Doamnei
Zănoaga, munte, ap. de Câmpulung	Zăvoiu, p. din vlădești
Zănoaga, munte, Nucșoara	Zăvoiu Cotinei, loc iz. Nucșoara
Zapodia Brânzarului, loc iz. vlădești	Zăvoiu Galben, ostrov în Râul Doamnei
Zăpodia înaltă, loc iz. Beleți	Zăvoiu, cătun, valea mare
Zăpodiile, deal, Jupânești	Zdrambelele, deal, Râncăciuv
Zăpodia cu așinari, loc iz. Vlădești	Zgrebenești, cătun, vrănești
Zărești, cătun, Dărmănești	Zigoneanu, deal, Beleți
Zârna, munte, Rucăr	Zlatianu, pădure, Micești
Zârna, vale, Rucăr	

Și alte multe, mii și mii, de numiri pentru localități, dealuri, văi, ape, locuri izolate... mai mărunte din Muscelul nostru. La descrierea, cu deamănuntul, a satelor noastre, se va vorbi în marginile putinței și despre acestea *).

O hartă în culori a județului Muscel și a orașului Câmpulung, hartă de perete, ce se va vinde separat, va cuprinde amănunțit tot ce interesează pe cercetători și pe cei cari iubesc cu adevărat Muscelul.

*) Osebit de învățătorii pomeniți la pag. 11, mi-au mai dat unele indicațiuni de preț colegii: Cicerone Nedelceanu-Puchenii, Sim Mușatescu-Mățău, I. Luca-Voinești, Ioan G. Iosif-Prislop, Gh. I. Cătănoiu-Râncăciuv, I. Ștefănescu și Aurel Băjan-Rucăr, C. Crinu-Stănești, Corneliu Saohelarie-Tg-Cârcinov, Octavian Saohelarie și N. Popescu-Prîboeni, G. Zapucioiu-Tigănești, I. Diculescu-Tițești, Ioan C. Popescu-Văleni-Argeșel, I. Manolescu-Fiscani, Arion Ocașu-Poenița, Teodora Marinescu-Micești, I. Minciunescu-Lăicăi, C. Neacșu-Glâmbocel, Aurel Fuioreșcu-Coșești, N. Isbășescu-Cetățeni, Pr. Sp. Blidaru-Malu cu Flori, Șt. Ștefănescu-Jugur, I. Turbureanu-Jupânești, Gh. V. Băcanu-Davidești, Gh. Boboc-Beleți, Pr. Aurel Diaconescu-Bărzești, D. Manole-Nămăești, I. G. Melau-Botenii, Al. Ciucă-Leordeni, Victoria Popovici-Vișoiu, D. Isbășescu-Băliilești, N. Mălăncioiu-Apa-Sărată, I. Moisescu-Bughea de jos, I. Ganță-Malu, I. Z. Popescu-Leicești și N. Marian-Aninoasa.

CUPRINSUL:

LA INTRODUCERE

Pentru Muscelul nostru	p.	9
Trecutul istoric și legendele Muscelului		11
Câmpulungul	p. 19	și la adăogiri
Albești	22	„ „ „
Cetățeni	22	„ „ „
Dragoslavele	23	„ „ „
Lerești	24	„ „ „
Mătău.	24	„ „ „
Nămăești	25	„ „ „
Rucăr	25	„ „ „
Stoenеști.	29	„ „ „
Voinești	30	„ „ „
Bârzești	30	„ „ „
Boteni	31	„ „ „
Jugur	31	„ „ „
Hârtiești	32	„ „ „
Lăicăi.	33	„ „ „
Malu cu flori	33	„ „ „
Pucheni	33	„ „ „
Văleni pl. Argeșel	34	„ „ „
Vulturești	34	„ „ „
Băjești	34	„ „ „
Drăghiciu	35	„ „ „
Godeni	35	„ „ „
Mihăești.	36	„ „ „
Poenița	37	„ „ „
Rădești	37	„ „ „
Schitu-Golești.	37	„ „ „
Stâlpeni	38	„ „ „
Țițești	38	„ „ „
Valea-Popii.	39	„ „ „
Vlădești	39	„ „ „
Aninoasa	40	„ „ „

Berevoești	p. 40	și la adăogiri
Corbi	41	” ” ”
Coșești	41	” ” ”
Dârmănești	42	” ” ”
Domnești	42	” ” ”
Jupânești	43	” ” ”
Nucșoara	44	” ” ”
Pietroșani	44	” ” ”
Retevoești	44	” ” ”
Stănești	45	” ” ”
Ciumești	45	” ” ”
Colibași	45	” ” ”
Davidești	46	” ” ”
Golești	46	” ” ”
Micești	47	” ” ”
Purcăreni	48	” ” ”
Racovița	48	” ” ”
Ștefănești	49	” ” ”
Valea-Mare	50	” ” ”
Văleni	50	” ” ”
Beleți	51	” ” ”
Călinești	51	” ” ”
Ciulnița	52	” ” ”
Dobrești	52	” ” ”
Glâmbocel	53	” ” ”
Gorgan	53	” ” ”
Leordeni	54	” ” ”
Priboeni	55	” ” ”
Râncăciiov	56	” ” ”
Tigănești	56	” ” ”
Târgu-Cârciniov	57	” ” ”
Vrănești	57	” ” ”
Ocupația germană	p. 58	
Acte vechi, zapise, ocolnițe, sineturi	58	”
Despre hotare, pământ și ape	59	”
Intindere, populațiune	60	”
Partea economică	61	”
Administrația și justiția	70	”
• Descrierea stării morale, culturale și sociale	71	”
Indreptări și adăogiri	76	”
Tabla numelor de: voevozi, boeri, oameni de seamă, etc. Numiri de: localități, dealuri, văi, ape, locuri izolate ș. a. din Muscel, indicându-se și cele pomenite în text.		

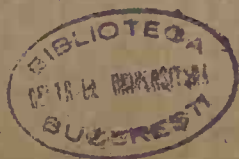

Au apărut în aceeași editură :

Căntece din război, vol. I de C. Rădulescu-Codin

„ „ „ „ II „ „ „ „ „

Tarife pentru cubatul arborilor în picioare și doborâți
de M. Georgescu Prețul 10 lei

Măsurătoarea pământurilor cu ajutorul lanțului însoțită
de tabele de M. Georgescu Prețul 12,50 lei



Leo G.

Berevoești	p. 40	și la adăogiri
Corbi	41	" " "
Coșești	41	" " "
Dârmănești	42	" " "
Domnești	42	" " "
Jupânești	43	" " "
Nucșoara	44	" " "
Pietroșani	44	" " "
Retevoești	44	" " "
Stănești	45	" " "
Ciumești	45	" " "
Colibași	45	" " "
Davidești	46	" " "
Golești	46	" " "
Micești	47	" " "
Purcăreni	48	" " "
Racovița	48	" " "
Ștefănești	49	" " "
Valea-Mare	50	" " "
Văleni	50	" " "
Beleți	51	" " "
Călinești	51	" " "
Ciulnița	52	" " "
Dobrești	52	" " "
Glâmbocel	53	" " "
Gorgan	53	" " "
Leordeni	54	" " "
Priboeni	55	" " "
Râncăcirov	56	" " "
Tigănești	56	" " "
Târgu-Cârcinov	57	" " "
Vrănești	57	" " "
Ocupația germană	p. 58	
Acte vechi, zapise, ocolnițe, sineturi	58	" "
Despre hotare, pământ și ape	59	" "
Intindere, populațiune	60	" "
Partea economică	61	" "
Administrația și justiția	70	" "
Descrierea stării morale, culturale și sociale	71	" "
Indreptări și adăogiri	76	" "
Tabla numelor de: voevozi, boeri, oameni de seamă, etc. Numiri de: localități, dealuri, văi, ape, locuri izolate ș. a. din Muscel, indicându-se și cele pomenite în text.		

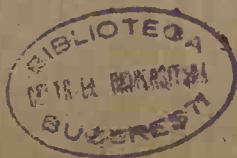

Au apărut în aceeaș editură :

Căntece din război, vol. I de C. Rădulescu-Codin

" " " " II " " " " "

Tarife pentru cubatul arborilor în picioare și doborâți
de M. Georgescu Prețul 10 lei

Măsurătoarea pământurilor cu ajutorul lanțului însoțită
de tabele de M. Georgescu Prețul 12,50 lei



Leo G.

TIPOGRAFIA-ȘI LIBRĂRIA
GHEORGHE N. VLĂDESCU
CÂMPULUNG ■ MUSCEL

PREȚUL 35 LEI