



În parcul de la Cotroceni

Foto Stelian Petrescu

GRĂDINILE BUCUREȘTIULUI

Din cărțile mai vechide căiătorie s'a păstrat amintirea unui Bucurestverde, case în grădini și curânguri de pomi pretutindenAstăzi, cine se urca pe Dealul Mitropoliei și se uită asupra orasului de pe un din terasele lui, vede atât spre Miazănoapte cât și spre zidurile mănăstirii Văcărești aceleași pâlcuri de case dese, în care începe să tăsnească pe aiocuri câte un zgârie-nor românesc, de opt sau de zece etajuri. Bucureștiul ia alte culori de mare metropolă, din care verdele e de obicei alungat. Grija grădinilor preocupă ca o problemă.

Transcriu aici o pagină din Istoria Bucureștilor de Gion, casa arată două lucruri. Întâiu, mulțimea grădinilor, pe care acum un veac și două locuitorii capitalei Țării Românești le aveau la îndemână, și apoi păstrarea până astăzi a atâtor dintre ele, dar fără lărgimea și revărsadea tunci de adreptu în câmpiile sau pădurile înconjurătoare, de care adesea le despărția mai mult un nume decât orice altă grădătură.

« Negustorii mari și mici, poporul de jos, « obrazele scâpătate », cum se va zice în secolul XVIII, munceau de dimineață până seara. Cei mici locuiau în mare parte în bordeie sau căsute mici de lemn; cei mai răsăriți sau « mai iesc deasupra necazului » aveau case în paiente; mimai vro

câtiva baș-neguțători, « ghiaburi » de tot, locuiau în case bolovănite ca șiboierii.

Munca li-era viată La sărbătoare însă petreceau de-si scoteau necazul întregii săptămâni. Într'a doua jumătate a secolului XVIII, îndată ce se îmbrăcau grădinile spădurile, Bucureștenii plecau Duminică cu demân care să petreacă în următoarele grădini: Cărciumdin pădure, Fântâna Beizadelelor din pădurea Cotrocenilor, pe Dealul Văcăreștilor, în câmpia Filaretului, dincolo de Mitropolie, la Herăstrău lângă umosul chioșc, făcut de Alexandru Vodă Ipsilante, în pădurea cea poetică dela Sftul Elefterie, Grădina Scufă, Grădina Brâncoveanului, Grădina cea băltoasă Cișmigiului, Crângul lui Hagi Ilie dela Moșă livedea Deșliului, la Grădina lui Giafeta a lui Barbă-Lată și la Grădina Belului, unde înainte de a fi cimitir, când era încă proprietară acolo Mitropolia, Bucureștenii au jucat ani de-a rândul sârba, chindia, bătuta, căzăceasca, gălățeanca, hârlăuanca, ca la usa cortului arată, arnăuțeanca, corăbiereasca, Zoralia, ca Breazetc. ».

Mândria Bucureștiului în grădini e astăzi Cișmigiul. Urma lui se poate descoperi departe în trecut, cu ajutorul hârturiilor scrise de tot felul. Cel care stie să citească în alcătuirea pământului îl vede însă într'un început și mai vechiu, așezat

cum se găsește în lungul unui cot de mal al Dâmboviței, cu ape care se revarsă cu izvoare subterane care chiamă vegetația și păsărețul. Numele vorbește de acel tehnician al apei, fântânarude pe vremuri cu caftan de breaslă turcească și cînșarcinare sa poarte grija « curgerii și scurgerii » apelor, cum se zicea atunci serviciului de alimentare cu apă și de canalizare.

În zilele noastre Cișmigiu se află strimțat de tot felul de clădiri înalte, care luptă cu seamă plopilor monumentali. Ce-a pierdut pe margini, câștigă însă cu prisosință înăuntrul parajilor lineare, cu floride sezon, cu ulcioare îmbrăcate în verde și cu dihnitoare perspective, sau alei cotite și umbroase, cu câte un bust de bronz sau cu o statuie de marmoră pe fondul unui hemisfer negru de brazi sau al unei mături a vrăbiilor, drumuri cu trandafiri agățate sau rotonde cu coloane împletite în iederi și curmee, ca niste teatre antice horticole, hățișuri aproape sălbatice de pomi bătrâni sau lacul cu avuz pulverizant și cu bărci, cunuferi și cu lotușfac din Cișmigiu un colt de parc englez alături de o grădină românească din cele mai pline de farme și mai caracteristice pe care le avem. El se înnoește cu fiecare

anotimp, din mâna harnică a grădinarilor, și e o adevărată vedenie albă, sub zăpadă, din mâna de artist a iernii. E ca un miez înflorit al orașului, ca o inimă care trimete valuri de miresme și de răcoare în tot organismul mișunător al Bucureștiului.

Altă grădină, foarte nouă față de Cișmigiu și un fel de « grădină dintr'o iarnă », e Parcul Carol. El n'are ființă decât din 1906, anul vestit al Marii Expoziții. Sunt destui dintre noi cari pot încă vedea cu ochii minții malul neregulat care pășteau bivoli, câmpia c gropi și cu băltoace, plopilor argintii de pe soseaua 11 Iunie și din jurul Fântânii cantacuzinești, zăreau de vii de pe dealuri. Din tot acest loc părăsit râvna și gustul doctorului Istrati au făcut numai în câteva luni minunea care se vede. E ca o lecție de ceea ce se poate ajunge, cu aceeași stăruință și pricepere, într'o vreme când Bucureștiul, crescut peste orice așteptări, are nevoie nu numai ca de o podobă, dar ca de mari plămânverzi de înprospătare a aerului îmbâcsit pe care îl răsufală, de tot mai multe asemenea parcuri și grădini. Cișmigiu el însuși a avut mari îmbunătățiri de pe urma unei expoziții de-acum vreo patruzeci de ani de când

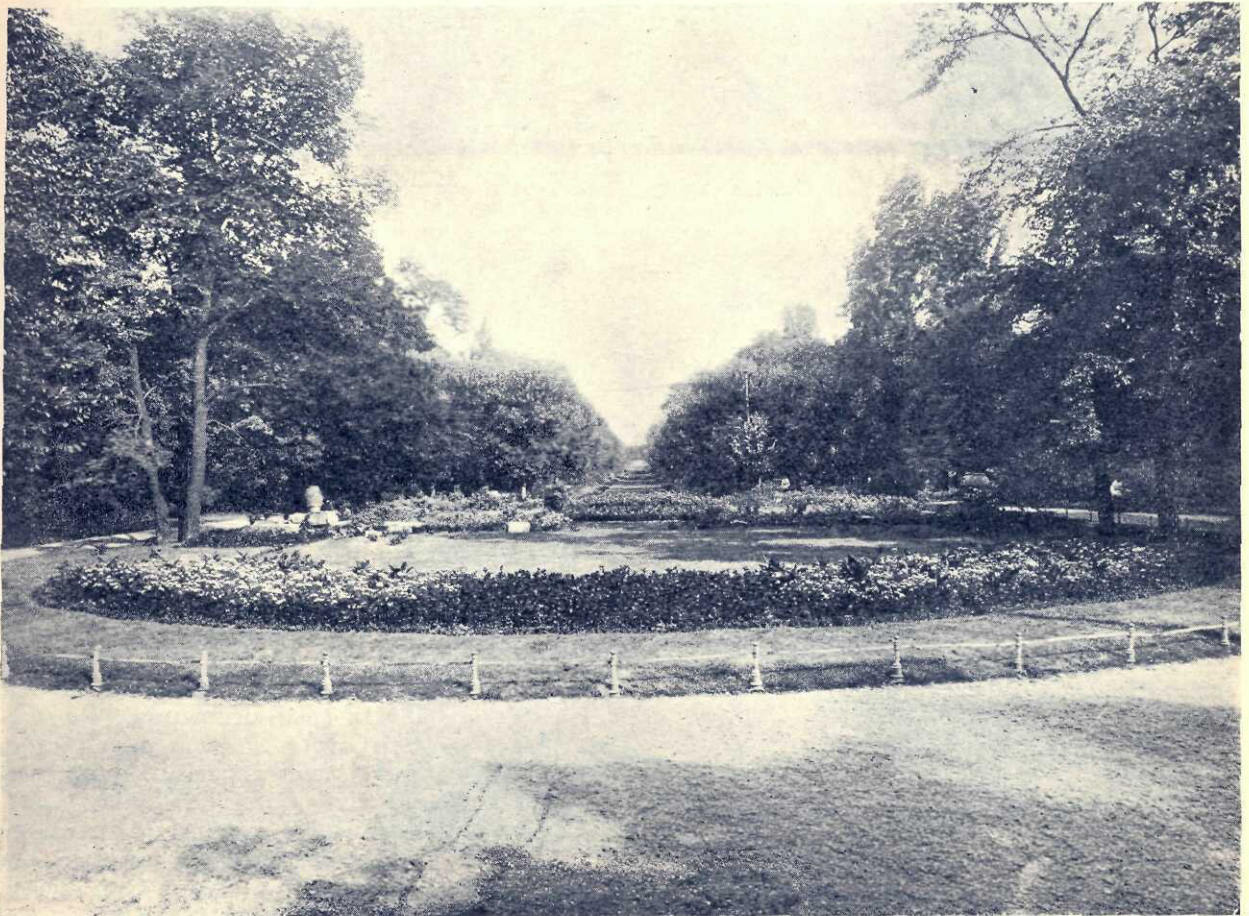

Aleea cea mare din grădină Cișmigiu

Fotoglob

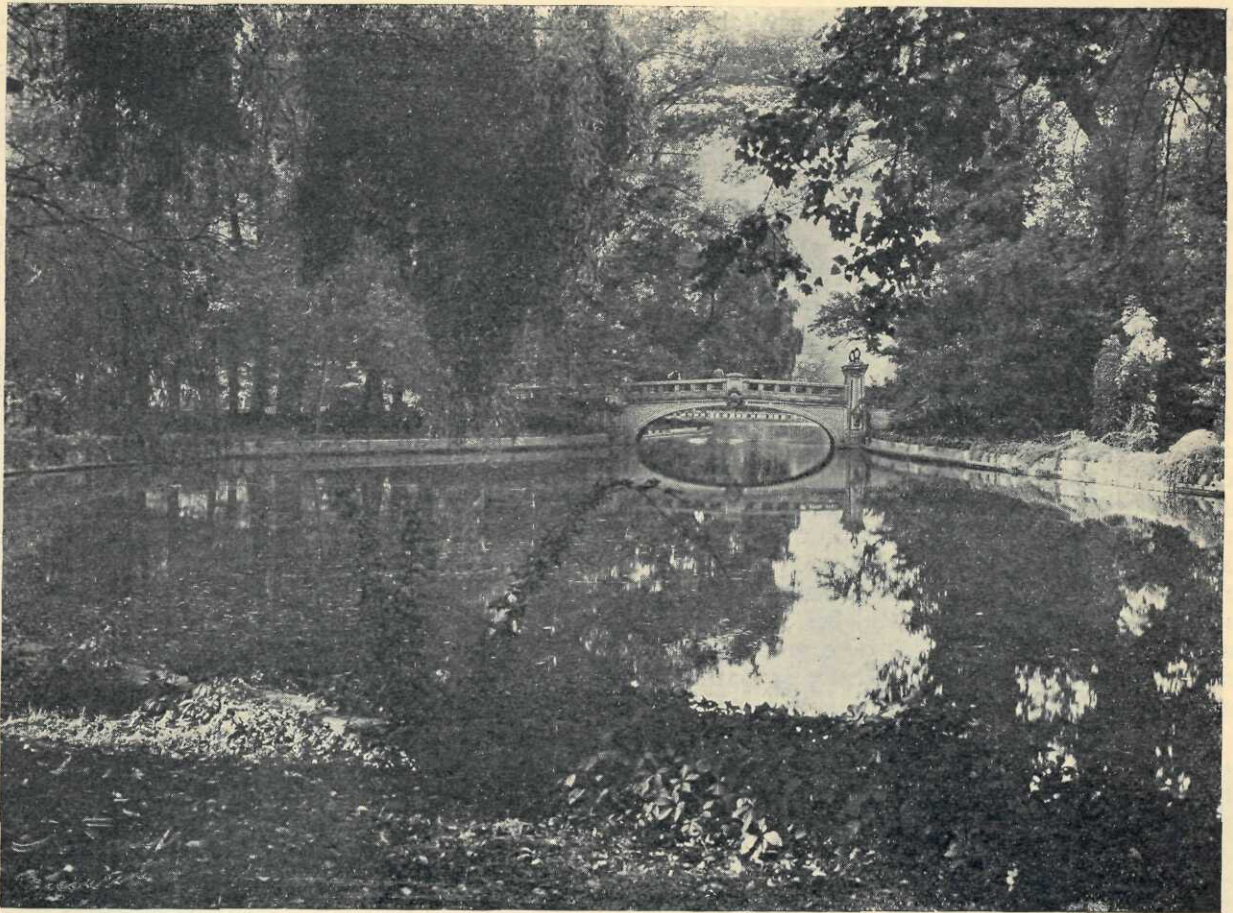

Grădina Cișmigiu. Intre avuzp

Foto Tehnica

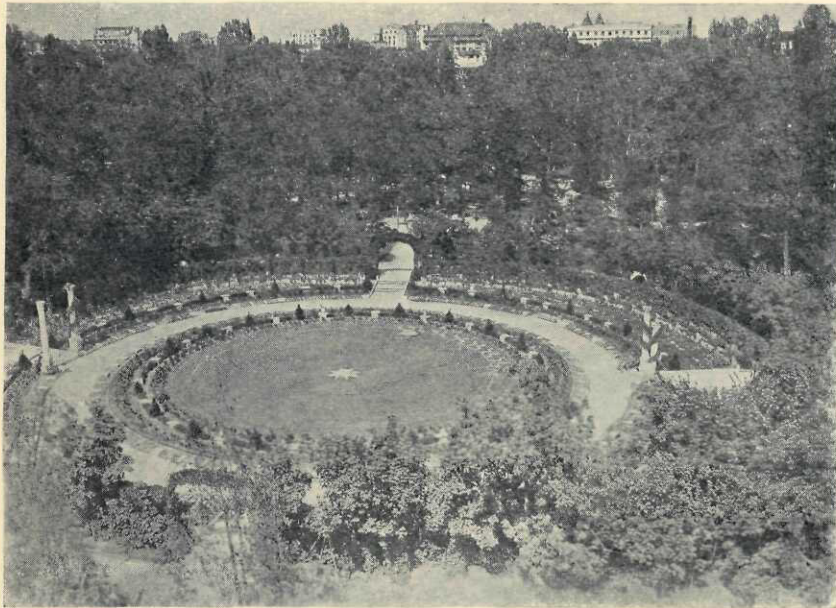

Grădina Cișmigiu. Rotonda

Schitu Măgureanu, de unde
aruncau focurile artificii.
Tot de atunci oamenii au
astăzi cincizeci de ani pot să-și
aducă amintede scenele de
vară însirate în marginea mării
alei și campe locul alei tran-
dafirilor din zilele noastre, unde
se jucau cânticelele lui Vasile
Alecsandri, Șoldan Viteazul,
Barbu Lăutarul și alți boccegi
dela patruzecisau șaptezeci
opt. Grădina a fost folosită
însă destul de rar pentru ser-
bări de binefacere, și s'a pă-
strat cu rostul ei de lode
plimbare, adăpost de frumusețe
în pașii drumetului. Pe
Carol s'a născut ca un cadru
al unei expoziții, ctoată
grija Casei Grădinilor, așeză-
mântul comunal însărcinat cu
această lature a edilității bu-
cureștene și care e dator să ție în
bună stare și pentru folosul liber, fără nicio taxa al
tuturor cetățeniloaceste spații verzi, să întors

i-au ramas anumite alei, trunchidele copac în
tinent pentru o lăptărie, zidăre subiserica

bună stare și pentru folosul liber, fără nicio taxa al
tuturor cetățeniloaceste spații verzi, să întors



Umbră de pomi în Cișmigiu

Foto Tehnica

destul de des la rosturile dela început. Fostul Palat al Artelor din 1906 s'a schimbat în Muzeu Militar și așteaptă noi întrebuințări asemănătoare, Arenele romane adăpostesc întruniri sau concerte populare. Cetatea lui Țepeș, cula boierească și minaretul giamei tremurat în oglinda lacului îi dau aproape înfățișarea de parc istoric sau etnografic. Parcul Carola fost un timp și Grădina Zoologică a României, cu secții foarte bogată de păsări, îndeosebi de păsări acvatice în libertate. În el se poate admira unul din Urișii lui Paciurea, de proporții michelangelești, în grupul de piatră din fața peșterii. Un Istrati de bronz, ctitor al Parcului, strică puțin, prin nedibăcie de prezentare, frumosul locurilor.

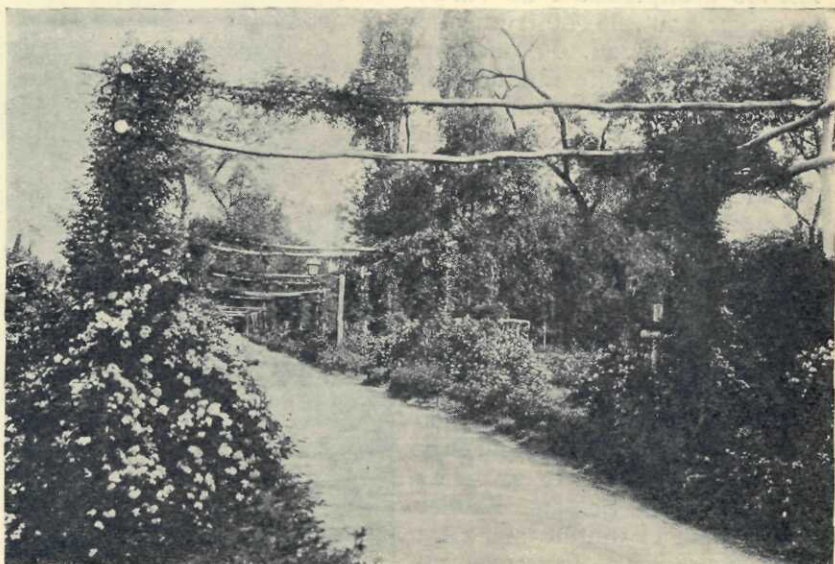

Aleia trandafirilor din Cișmigiu

recunoaste din nume, e vorba de o inițiativă generată de guvernator al Bucureștilor după

Altă grădină a Bucureștilui începe să fie din

1829, de a căru trecere pela noi se leagă atâtea asezăminte. A fost gândită ca un colț de plimbare,

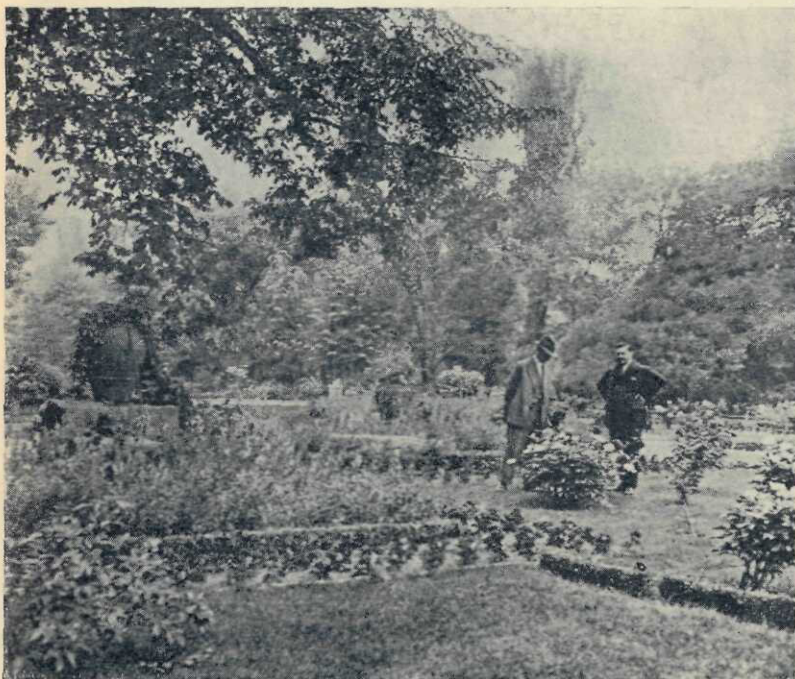

În Cișmigiu, între răzoare (Arhitectul peisagist și artist fotograf)

rând asezatul Centaur al lui Jalea în fragmentul central, până la rontul al doilea, pare un bulevard cu case de odihnă și de visare, iar în fragmentul în urmăre înfățișarea unei desăvârșite autocăi, cu hipodromul la un capăt și cu aerodromul la celălalt. Pădurea Băneșei, numită și pădurea Snagovului, cutoată lumea trecătoare care se scurge spre ele. E cea mai frumoasă intrare, lungă de trei kilometri, pe care si-o putea croi Bucureștiul înspre Miazănoapte, încotro are cele mai multe legături. E ca un gang de verdeată, de cântări de păsări și de flori, vrednic de fama de odinioară a orașului de pe malurile Dâmbovitei.

Grădinile care rămân de amintit nu mai sunt nici așa de cunoscute și nici așa de mari, grădina Icoanei, de unde pornia odată un fir de apă spre Dâmboviță, cuscaune de măcelari pe margini, ceea ce a dat numele Străzii Scaune, grădina Ioanid, rămasă într-o mareată livadă de pomi, astăzi în cea mai mare parte clădită, grădina Eliad, unde a lucrat tipografia mareluiscruitor și patriot, năvălita de niste «Mosi» industrializați, grădina Tei sau dela Herăstrău, înjosite și scăzute, Grădina

pe o parte destul de bătută, la capătul căei Mogoșoaia, atât spre castelului Brâncovean și drumul Târgoviștei cât și spre drumul Ploștiului, și a ajuns și a ramas timp de multe zecede ani locurile încurcare a cailor repezi dela calestele de lux ale protipendadei de sânge și de caftan sau ale boierimide avère de mai târziu. Pe margini creșteau în mai multe rânduri teii romantici. Poate că cea mai frumoasa vreme a Șoselei Kiseleva fost vremea bătilor de flori și a celor alegorice. A urma apoi un fel de decadentă și de pustiu, cu înaintarea nouilor cartiere care-i luau aerul pe o lungime de un kilometru, de doi, de trei. Dela intrare, pe-o lature arătau sir înîreg de muzee, de Științe Naturale, Géologie, Artă Națională și pe alta, gura de bulevard de trei ori mai larg decât ea, al viitorului Parc Național. A fost atunci ca un fel de trezire, care a dat Șoseaua Kiselev îndârât rostului ei dintâiu și i-a făcut o strălucire nouă. În fragmentul dela început și până la rontul întâiu, ea s'a revârsat în parti cupajiști de flori, custatui de parc, Delavrancea, Léonard și mai cu seamă

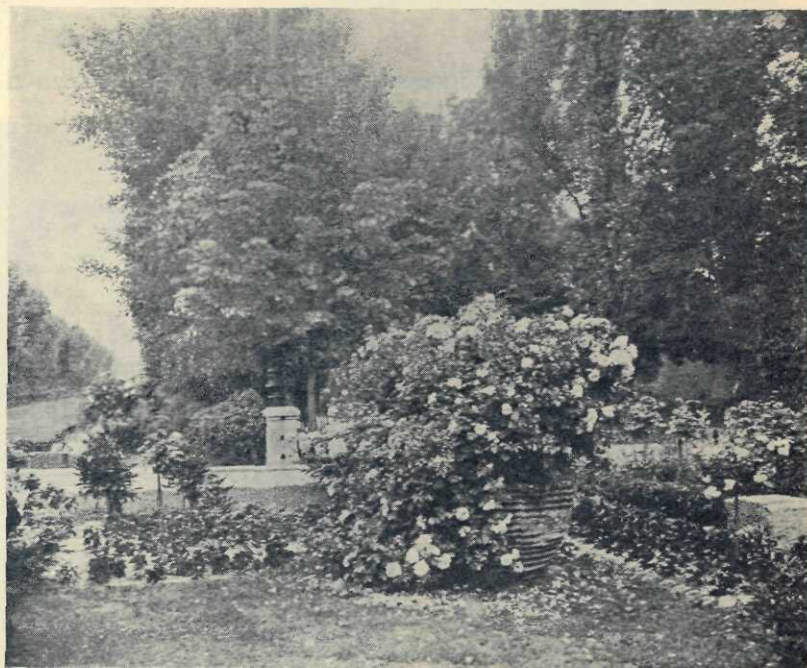

Amforă înflorită din Cișmigiu Foto Stelian Petrescu

Botanică, trecută asupra Municipiului dar deo-camdată tot așa de păraginită afară de plopii

bătrâni, înalți și stufoși ca niște catedrale și cari strânsă atelierul din daș, periferie fac legătura cu minunatul Parc régéal al Cotrosau chiar mai departe. cenilor de-alături, închis însă publicului. Nu știu, însirându-le pe acestea, câte alte grădini am uitat, afară de încercări în cartiere noi de margine, care se ridică abia acum. Ele întmăi mult în planul de sistematizare, căruia îi acem loma jos și i-am pus înainte grădinile în fiintă numai niște trepte.

Desvoltarea tehnică șeonomică a timpului de față aduce și pentru întocmirea orașelor eră nouă.

O problemă înseamnă, strânsă legătura cu aceste schimbări, ũ înfățișează căile de comunicație, care, datorită multilelor progrese tehnice, nu mai seamănă cuce erau odată și continua sa se préfaça aducând cu sine deschiderea drumuri și străzi tot mai largi și mai drepte.

Pe lângă drumurile de fier și electrice, atât pe deasupra cât și pe dedesuptul pământului, cel mai de seamă mijloc de comunicație pentru mulțime, va fi în viitor, lăsând deocamdată la o parte



Colt din Cișmigiu

Foto Stelian Petrescu

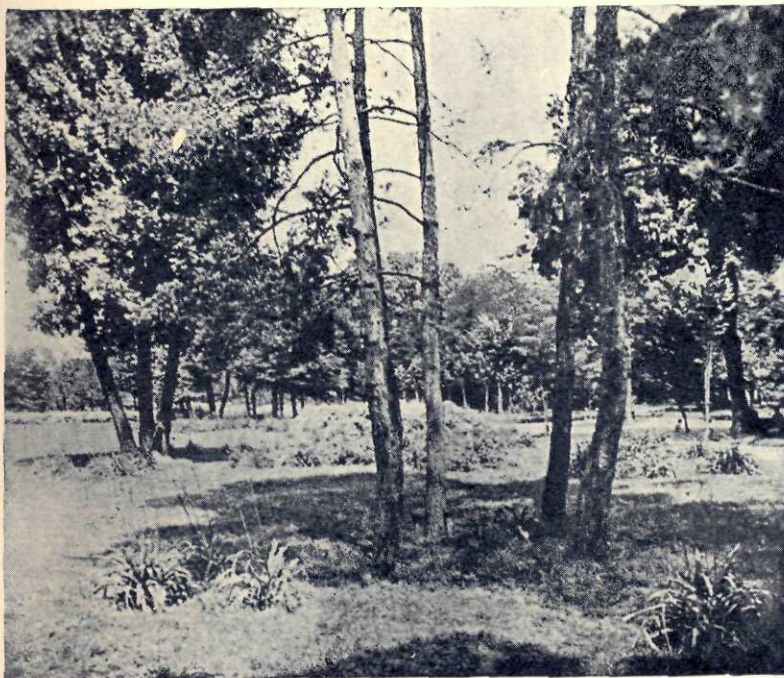

Poiană din Cișmigiu

Foto Stelian Petrescu

La București după statistica « Serviciului Circulației » dela Prefectura Poliției, numărul automobilelor și al motocicletelor, între anii 1921—1929, s'a mărit astfel: Dela 1493 în 1921 la 10.921 în 1929, adică cu o medie anuală de peste 1000 de vehicule. De aci se poate vedea că în planul de sistematizare a orașului București trebuie să se văzute străzi și pieté speciale pentru automobile și alte mijloace de locomoție.

Căile de comunicație precum și pietele vor trebui să fie unite cu pașiștele de verdeată ce se vor crea, fiindcă mai întâiu se va economisi din loc, iar al doilea, folosul acelor pașiști în ce privește pe locuitorii orașului va fi cuată mai de preț.

Pentru Bucureștiul de acum pașiștele de verdeată își vor ajung scopul, numai dacă vor putea fi mai strâns unite între ele și se vor întinde dealungul clădirilor.

În acele mari suprafețe de verdeată se va cauta, printr'o bogată plantație de pomi, să se creeze cât mai multă umbră, umiditate și răcoare și în acelaș timp o apărare de vânt și de praf.

Prezentul plan de sistematizarea spațiurilor

aeroplanul, automobilul.

Cu automobilul se ajungerepede dela locuința bere, prevede 3 feluri de spațiuni:

1. Spatiurile radiale, care pleacă de la străzile plantate cu arbori din centru, pe care le unesc cu căile naționale. Pe aceste căi sunt prevăzute

frumoasă a Bucureștiului, mai ales în partea Nordică așa de bogată în lacuri.

Centura de parcuri s'ar putea forma astfel: după poziția și caracteristica fiecărui cartier de exemplu; lângă un lac, un cartier de elită de vile, fiecare vilă cu câte o grădină de 1000—6000 m. p. și pe lângă ele, grădini publice străzi. Alt lac înconjurat numai de un parc; altul numai pentru sportul de apă și câmpie; altul, care formează o peninsulă predestinată pentru o Grădină Zoologică; cel din apropiere s'ar putea întrebuinta foarte bine pentru o Grădină Botanică și un Parc Natural. În vecinătatea celorlalte lacuri, s'ar putea așeza Universitățile, Ligile, Sanatoriile etc., legate între ele prin plantații. Pe lacuri, legate fără vreo întrerupere de zăgazuri, s'ar circula cu vapoare și cu bărci în curse regulate.

În această centură și argăsi locurile, liniile electrice, poate mai târziu chiar o linie ferată subterană. E foarte însemnat ca Spatiurile cerute de această centură să fie hotărâte prin lege chiar de acum.

3. Ultimul fel de spațiu este linia împădurită de la fortificații, interioară și exterioară, spre oraș de o lățime aproximativă de 1 km, iar în afară de 500 de metri.

În această centură vor fi înglobate și pădurile astăzi existente în nordul orașului, care vor fi astfel puse la adăpost pentru viitor și se vor putea dezvolta. Statul ar trebui să cedeze orașului București toate pădurile care se află împrejurul comunei. Terenurile neprielnice unei alte culturi, ar trebui hotărâte de pe acum pentru împăduriri, cele foarte grase întrebuintate pentru culturi de pomi fructiferi, iar cele așezate pe

lângă ape să servească grădini lor de zarzavat. Aici ar fi locul pentru grădini și colonii de vară, precum și pentru excursii de sfârșit de săptămână, locuințe și altele. Această centură de păduri s'ar putea lega prin linii de comunicații trecând prin toate spațiile radiale spre centrul orașului. Printr'astfel de împărțire s'ar rezolva problema circulației în București, care se face tot mai complicată și cu timpul, din cauza înmulțirii mijloacelor de locomotivă dintre care nu trebuie să uităm, cum am zis, chiar avioanele, tot mai neîndestulătoare.



Cișmigiu spre avuz

Foto Stelian Petrescu

de amândouă părți, pași de verdeț de 250 metri lățime. Aceste pași nu sunt destinate creării de parcuri, ci locuințelor cu care sunt legate.

Parcellele vor fi de 800—2000 metri pătrați și acel sistem se va aplica și dealungul liniilor ferate ale orașelor.

2. Spatiurile ce formează centura de parcuri prevăzută la actuala margine a Bucureștiului și de o mare însemnatate pentru oraș. Această centură de parcuri, în afară de valoarea ei din punct de vedere igienic, ar forma partea cea mai

Cum au rezolvat orașele americane și ale altor State problema spațiilor libere?

Dupa o statistică a d-lui IngDr. Martin Wagner următoarele orașe au

Los-Angeles, 15 mp de spațiu liber de om	»	»	»	»	»
Chicago . . . 40 » » » » » »	»	»	»	»	»
Philadelphia 13 » » » » » »	»	»	»	»	»
New-York . 36 » » » » » »	»	»	»	»	»
Berlin . . . 66 » » » » » »	»	»	»	»	»

Dacă socotim că Bucureștiul are, împreună cu vecinătățile imediate, 1.000.000 de locuitori, nu revine de om decât $\frac{1}{2}$ mp.

Daca în planul de sistematizare al orașului București s'ar prevedea și hotărî prin lege spațiile libere din alăturatul plan, s'ar obține următorul rezultat:

5269 Hectare 3250 mp. spații radiale ;

2005 Hectare 7500 mp. centură de parcuri;

9637 Hectare 1124 mp. centură de păduri;

67 Hectare 9126 mp. spații libere existente actualmente.

Total 17.000 Hectare 20.000 mp.

Ca să corespundă actualelor cerințe ar trebui să avem cel puțin 46 m.p. de spații libere de om.

Cu spații libere de 10.000 ha numărul locuitorilor orașului nostru ar putea crește până la 3.700.000 și asta în fruntea împărțirii ideale a tuturor orașelor.

Mulți din cititorii acestor rânduri se vor gândi de sigur că am pus multă fantezie în elaborarea și prezentarea acestui plan al unei sistematizării Bucureștiului care din motive financiare și altele nu se vor putea realiza. Înșă dacă ne apropiem cu vederi strimbe de planul de sistematizare, nu luăm în seamă păreri care prevăd lucruri în viitor și nu n'avem curajul să hotărîm prin legi speciale cele ce vor fi folosite, vor contribui la binele urmașilor, atunci vom lăsa copiilor noștri moștenire care le va amări viața și va mai avea și multe urmări foarte rele. Acum mai e timp, dar suntem în ultimul ceas.

Să nu ia nimeni acestea ca niște planuri ale unui iluzionist; cine le-ar citi peste 50 ani, mi-ar da dreptate, fiind că mergem spre o vreme care are din ce în ce mai mari cerințe în toate pri-

vințele și mai cu seamă în ce privește căutarea orașelor.

Pajiștile de verdeț după sistemul adoptat în planurile alăturate din Londra și Paris, ar fi pentru București o mare greșală și în aceste orașe se caută acum a se îndrepta.

Clima țării noastre vrea pajiști după planul elaborat de mine încă din 1927, care cuprinde în linii fundamentale avantajele planurilor alăturate. Mai avem din fericire încă destul loc liber ca să putem crea plantații după sistemul american.



Alee din Cișmigiu

Foto Stelian Petrescu

Suprafața Bucureștiului până la liniile de forturi are 37.000 ha.

Dacă socotim 100.000 locuitori pe hectar, vedem



Copaci peste iac, în Cișmigiu

Foto Tehnica



Vedere din Cișmigiu, statuia lui Jalea, închinată soldaților români înăzuți în România. Foto Petrescu



Palatul Salonului Oficial al Casei Grădinilor. s-tă asezat Centaurul lui Ister. Foto Petrescu



Fragment de colonadela Șoseaua Kiselev

Foto Stelian Petrescu

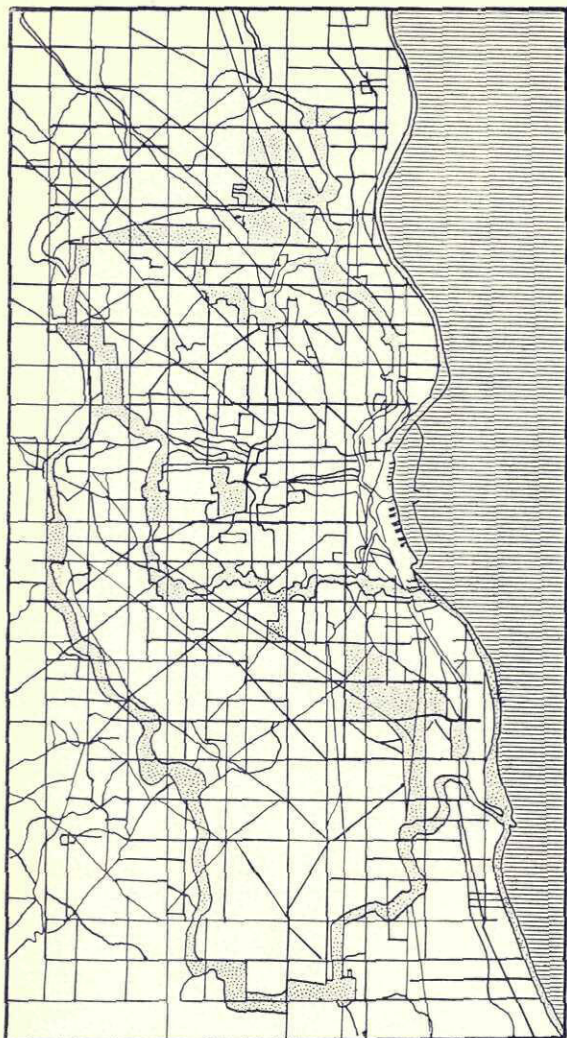

Un sistem de parcuri în circuit din Milwaukee

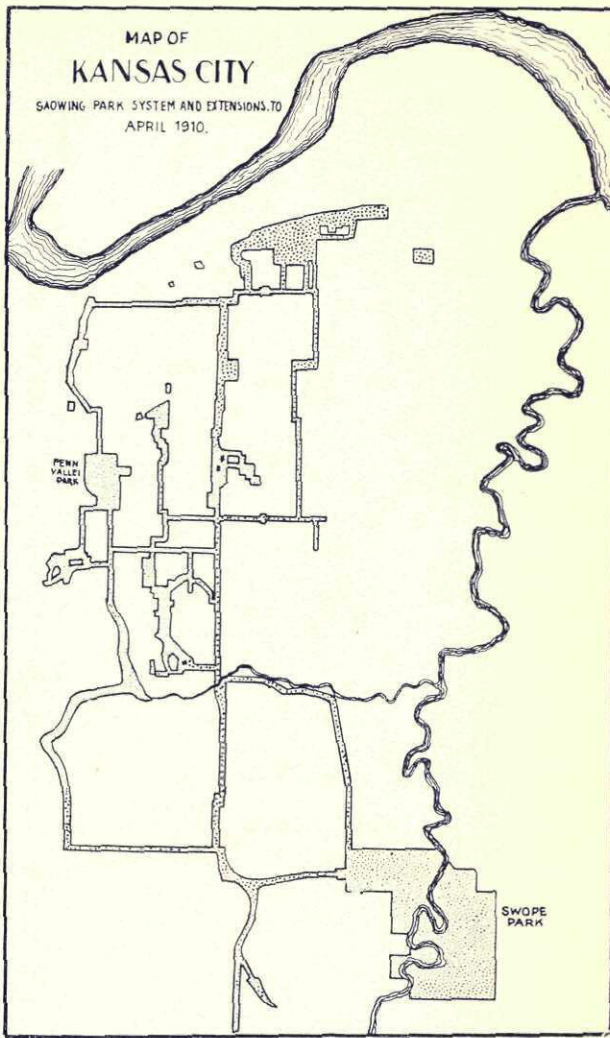

Sistem de parcuri din Kansas City

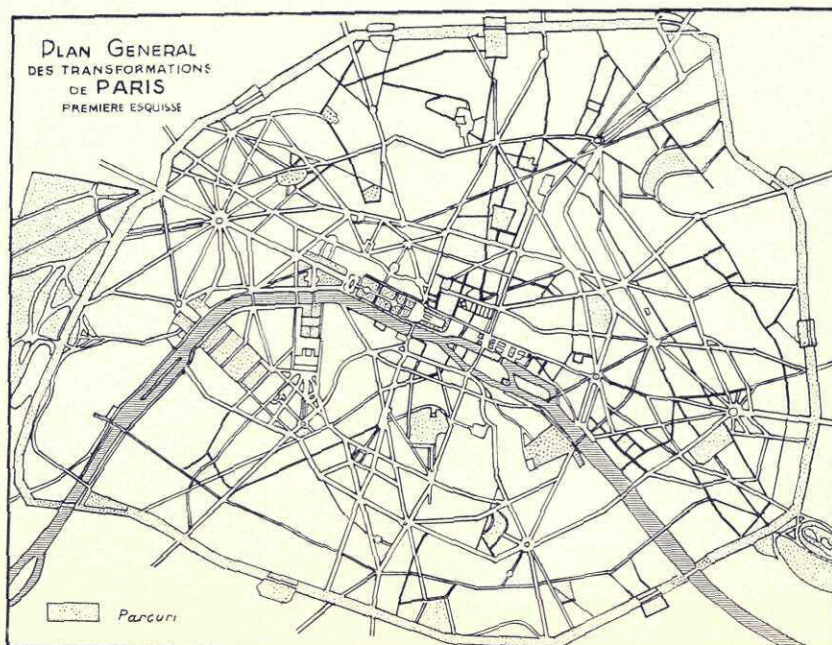

Planuri de parcuri ale Parisului

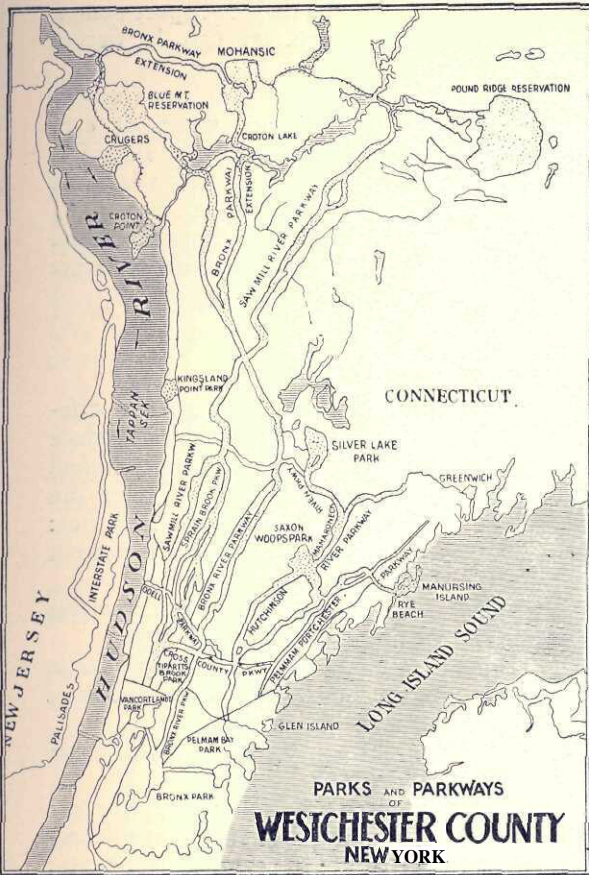

Parcurile și fâșiile de parc de pe lângă drumurile automobil din New York

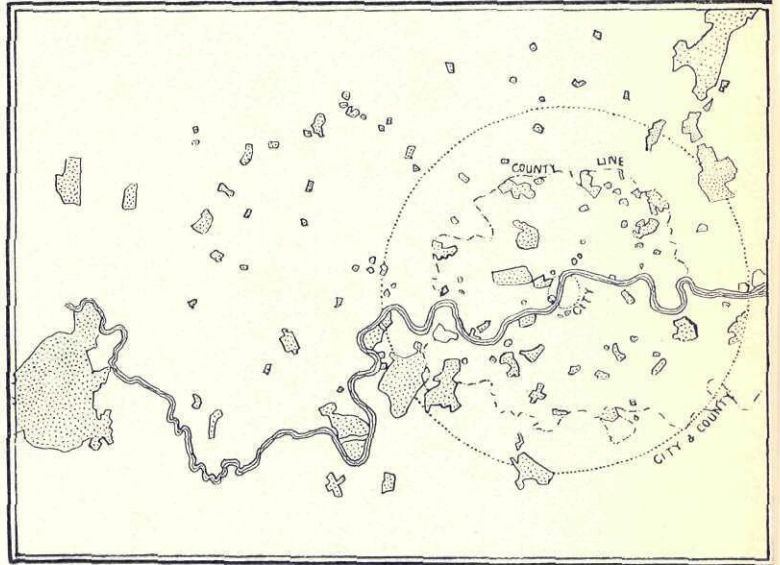

Sistemul parcurilor din Londra

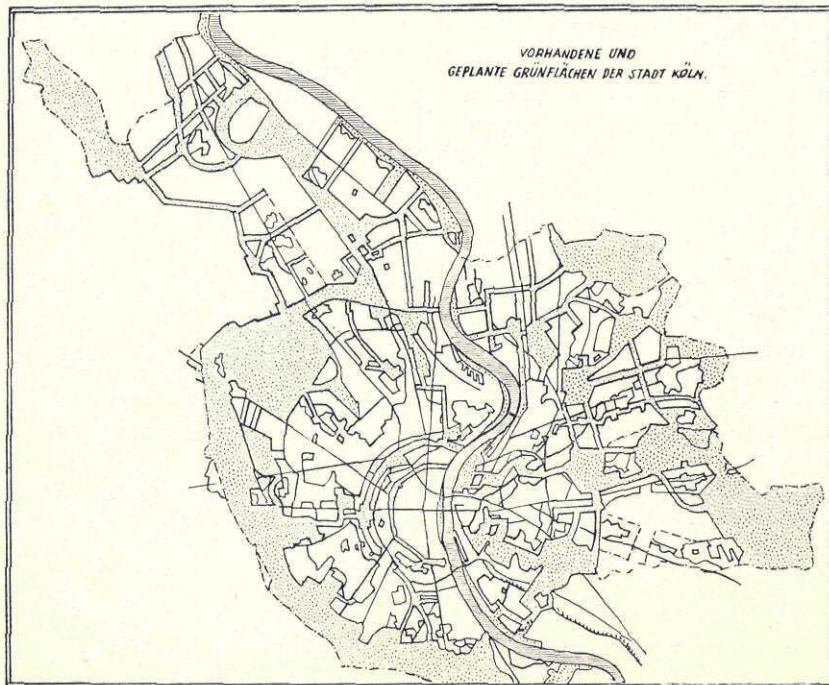

Grădini de centură radiale din Köln existente proiectate



Magnolie înflorită în Cișmigiu Foto Stelian Petrescu

3. Locuri de joc și sport pentru adulți 4 mp. de cap la fiecare 3 km.

4. Locuri de plimbare (promenade) și de bănci, 5 mp. de cap.

5. Grădini școlare și Botanice, la fiecare întindere de la 1 la 3 km.

6. Piețe decorative.

7. Grădini publice și particulare.

8. Plantații de parcuri la fiecare întindere de 2 la 3 km.

9. Cimitire.

10. Păduri.

11. Iazuri.

Toate aceste 11 suprafețe diferite libere, trebuie bine studiate în planul de distribuție, ținând seamă de grădinile existente din oraș și împrejurimi în felul următor:

1. Locuri libere după procent de populație și vârstă.

2. Locuri libere după numărul locuitorilor din acel cartier.

3. Zona de înființare a diferitelor plaje, locuri de sport, grădini și parcuri.

4. Zona de înființare a zonei păduroase.

Pentru grădinile astăzi existente în București și împrejurimi, trebuie ținute în seamă următoarele:

a) Să se mărească Cișmigiu până în Strada Știrbe Vodă, pe toată întinderea grădinii în această parte, adică să se dea grădinii Cișmigiu o fațadă în Strada Știrbei

că pe această suprafață ar putea locui 3.700.000 locuitori. Dacă am hotărî 100 mp. de cap, putem stabili următoarea distribuție suprafață:

25 mp. de cap supr. clădită
90.500.000 mp.

29 mp. de cap drum., locpart.
107.300.000 mp.

46 mp. de cap pajiști, loc. libere
172.200.000 mp.

Total 370.000.000 mp.

În cele 172.200 mp. de suprafață de verdețură sunt prevăzute următoarele categorii de locuri libere:

1. Locuri de joc pentru copii cari merg la școală 2 mp. de copil la fiecare întindere de 750 m.

2. Locuri de joc și sport pentru copii mai mari, 4 mp. de cap la fiecare întindere de 1 la 2 km.

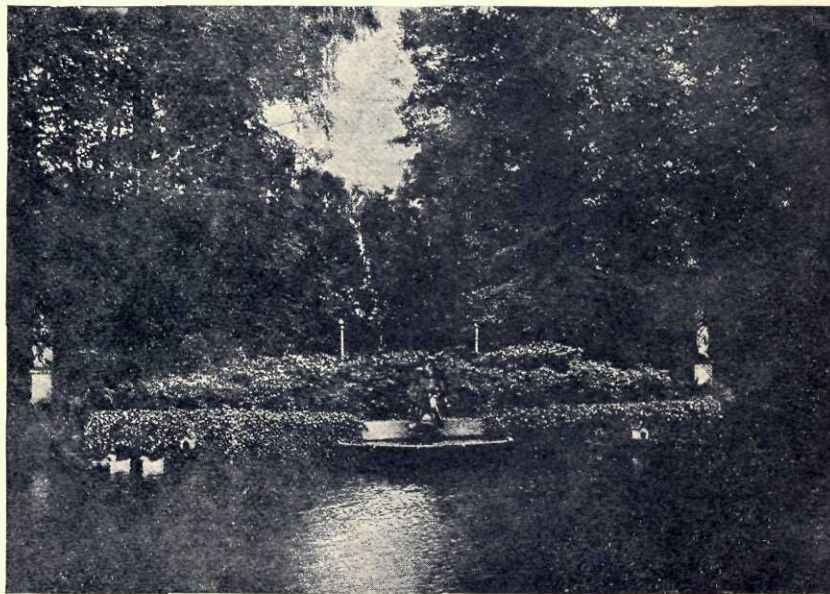

Parcul v. Rephurin Zerbst (Germania).

(O familie de naturaliști și grădinari germani transplantați în România)

Vodă, cuprinzând și Conservatorul de muzică și artă dramatică, și altele pe B-dul Schitu Măgureanu.

O bună parte s'aputea în curând executată, fiind pe Strada Știrbei Vodă 3 construcții, una veche și două mai mici, pe B-d lângă Biserică o construcție de mica însemnătate, colțul Știrbei Vodă cu Schitul Măgurea într'un viitor mai apropiat sau mai depărtat.

b) Sa se mărească grădina Icoanei, dându-i-se față în Str. Xenopol. Această mărire s'ar face acum cu cheltuieli relativ mici, fiind în bună parte vorba de construcții mici; de altminteri colțul cu piața Gogu Cantacuzin se vede după împrejurări că a făcut parte nu de mult din grădină.

c) Sa se mărească de încă 3-4 ori grădina zisă Uatu din Sectorul 4. Acum această mărire s'ar putea ușor realizând în jur sunt construcții fără însemnătate.

d) Să se amenajeze într'ogrădină publică locul viran cuprins între cheiul Dâmboviței și B-dul care duce la Palatul Cotroceni. Acest loc ar trebui expropriat cât mai grabnic, atât cât mai este timp, pentru că suntem informați că și acolo se planuiește din nenorocire, o construcție.

e) Să se facă sectoarele 2 și 3 câte o grădină publică de cel puțin 6 hectare.

f) Sa se înființeze în toate sectoarele terenuri

Intre Grădina Botanică și Parcul Cotroceni Foto Tehnica

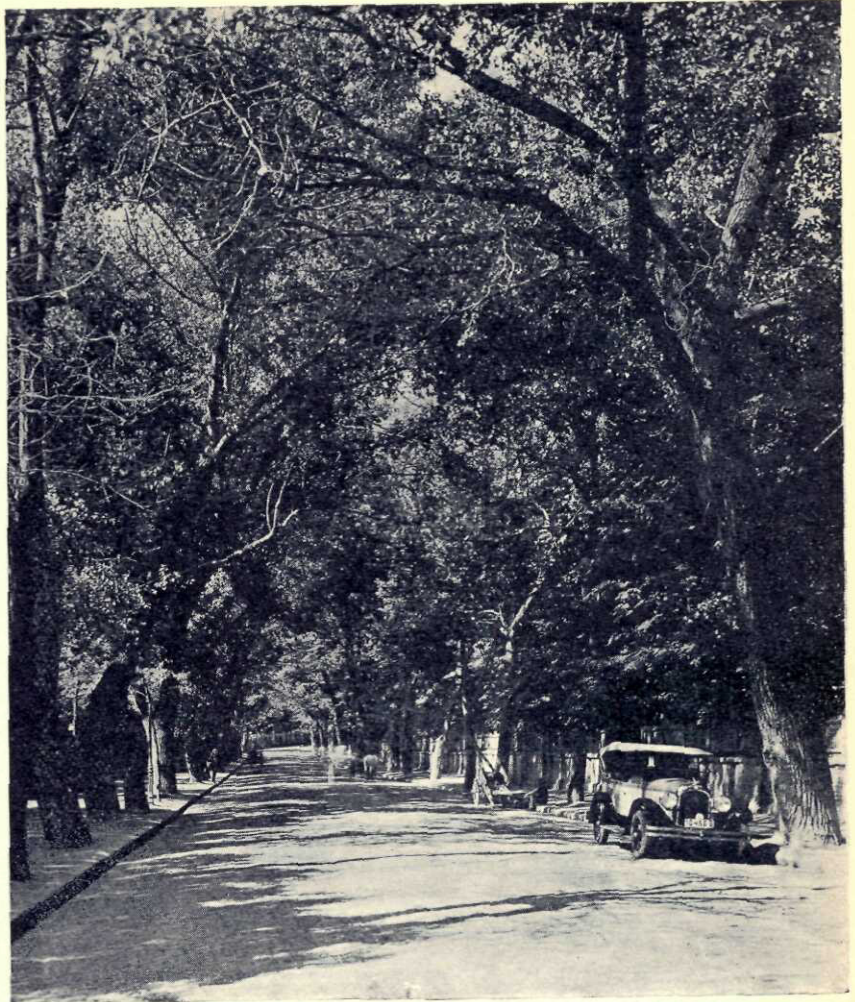

pentru jocul copiilor mai mici de 7 ani și un teren pentru jocul copiilor de școală.

g) Să se facă grădina de 4-5 hectare în sectorul 4, pe locul viran unde se cultiva zarzavaturi, cuprinsă între cheiul Dâmboviței (Ciurel) și dosul scoalei de Comerț pentru Fete (casa fostă Dinicu Golescu) fost Grand.

h) Sa se mărească Parcul Carol până la Străzile Cutitul de Argint, Calea Șerban Vodă și Candiano Popescu.

i) Sa se amenajeze în toate sectoarele, locuri pentru construcții de Cazărniculucrătorilor de la Casa Grădinilor și locuințe pentru grădinarii ei. Locul unde este acum Arsenalul Armatei să se facă o grădină publică.

Parcul National suntem de părere să fie cuprins în limitele: Șoseaua Kiselev, Șoseaua Herestrau,



Cascada din Parcul Carol

Soseaua Jianusi Calea Ferată. Acest teren al Marea valoare sanitară acestor păduri atârână în Parcului Naționali terenul Casei Grădinilor, în tîia de mijldecile legătură cu centrul mosia Pipera, care mai târziu va trebui să se orasului.

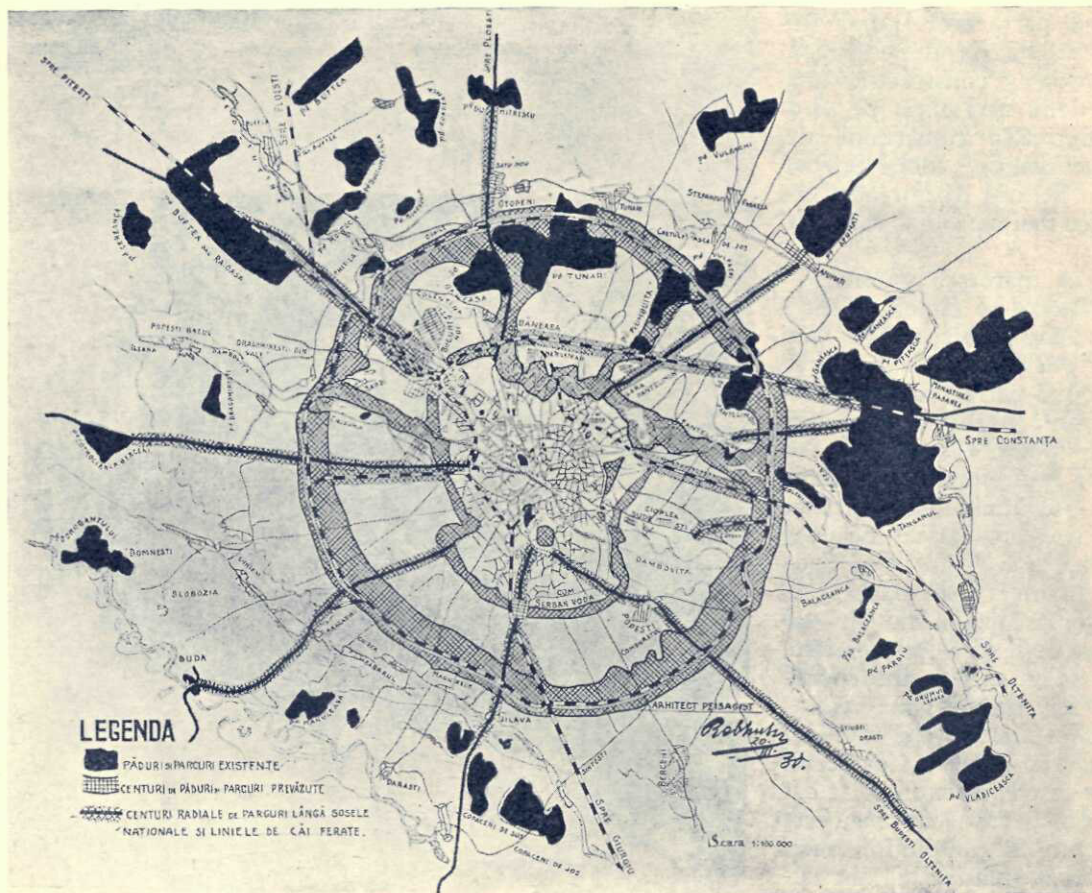

Grădinile și pădurile Bucureștiului

Foto Stelian Petrescu

transforme într'un mare parc pentru recreația Bucureștenilor (mosia are o întindere de 400 hectare) suntem de părere să se lege ca să alea sau 2 alei largi, cu rânduri de arbori, care să treacă prin marginea satului Herestrău. Suntem siguri că astfel satul va dispărea într'un viitor apropiat, formând un loc de vilegiatură unde să se construiască vile.

Pentru realizarea acestora va trebui expropriată fabrica Petrol-Blocul partea satului Herestrău, care este spre Parcul Național, în spre lac.

Fiindcă din motivele arătate, în capitala noastră nu poate fi vorba decât de o combinație de sisteme de parcuri centrale și radiale, trebuie ca aceste sisteme să fie de la început hotărâte în linii fundamentale cât mai mari.

Bucureștiul are marele avantaj să fie înconjurat de păduri, mai ales în direcția Nord-Estică, la 15 km depărtare de centru. Aceste păduri au o suprafață de 12.607,50 hectare și ar mai putea fi mărite în viitor prin legi speciale, când o dată suprafața chiar mai mult de 16.805,7 hectare.

Bineînțeles, ar trebui întrebuințate numai liniile electrice care trecând prin păștile de verdeț, radiale, fără înconjur și cât mai drept, ar duce în cel mult 30 de minute, cu o viteză de 120 km pe oră, să ajungă în stații cu tot, și pe un preț de cel mult 12 lei, dar și să fie mai mic, pe locuitorii de la periferie la centru și pe cei din centru afară la păduri. Aceste trenuri electrice ar trebui să circule cel puțin de două ori pe oră.

Nu trebuie uitată niciodată, marea neprețuită valoare pe care o reprezintă pădurile pentru orașul București. Un tren electric rapid ar putea deservi cam o porțiune din oraș de 100 de hectare și dacă socotim cam 100 de locuitori la hectar, rezultă că acel teren va putea folosi pentru 100.000 de locuitori.

Dacă socotim că 50% din locuitorii unei astfel de porțiuni de oraș vizitează numai o dată pe săptămână pădurea, ar trebui luate măsuri pentru a organiza circulația acestor 50.000 de oameni în mod cât mai lesnicios la păduri și înapoi. Și fiindcă vizitarea pădurilor de multe

face mai mult în zilele de Duminică și Sărbători, s'ar putea ajunge la 40.000—50.000 călători într-o singură zi, dacă mijloacele de transport s'ar potrivi după mersul populației, iar populația după trenuri. De aceste dispoziții energice și raționale ar atârna succesul material al întreprinderii electrice de transport.

O astfel de întreprindere, fie particulară, fie Statului, va fi de sigur nerentabilă, dacă va servi numai 1—2 zile pe săptămână. De aceea s'ar putea crea în apropierea stațiilor de opriri diverse centre de atracție ca locuri de sport, jocuri, localuri de petrecere, sali de adăpost, pietă de întruniri publice, care să atragă populația în afară de farmecul natural al pădurii.

După ce s'a hotărât odată în principii fundamentale sistemul de parcuri, trebuie luată în seamă, bine studiate și prelucrate toate chestiunile tehnice, arhitectonice și sociale în legătură cu organizarea și crearea de grădini. Toate planurile de ansamblu și de amănunt trebuie să fie stabilite după următoarele norme:

A) Plantațiile în raport cu planurile de sistematizare, după care suprafețele pentru construcții trebuie să intre în suprafețele verdeață și nu viceversa.

1. Chestiunea circulației.
2. Alegerea aspectelor.

1. Acoperirea cheltuelilor.
2. Dispoziții legale, schimbări, deposedări, exproprii, administrații.

C) Pajiștile verdeață și plantațiile în raport cu planul orașului.

1. Cuprinsul plantațiilor și pajiștilor.
2. Distribuția plantațiilor și pajiștilor.

D) Plantațiile cu creații artistice independente:

1. Elemente de artă naturală.
 - a) Stilul;
 - b) Utilizarea stilului;
 - c) Plantația;
 - d) Apa;
 - e) Arhitectura.

2. Principii generale pentru:

- a) Circulație;
- b) Locuri de repaos;
- c) Sport;
- d) Locuri de restauratie.

E) Verdeață în cadrul arhitecturii

- a) Planul singuratec;
- b) Gruparea plantațiilor de arbori;
- c) Tufișul;
- d) Iarba (gazonul);
- e) Floarea;
- f) Decorarea străzilor;
- g) Decorarea piețelor.

1. Piața decorativă.



Glicine și stânjine

Foto Julietta

3. Legătura dintre plantații.

B) Executarea programului de parc în planul de sistematizare.

2. Locuri de odihnă.

3. Locuri de joc și sport.

Dacă acest plan, cu un ased bogat cuprins,

se va prelucra cu multă băgare de seamă da un foarte caracteristic sistem de parc românesc, cu 3 principii fundamentale clasice și anume:

1. Prin crearea plantațiilor și locurilor de verdeată se va contribui mult la sănătatea putere de muncă și spirit cetățenesc al populației.

2. Prin sistemul de parcuri, valoarea locului de construit va crește.

3. Prin diverse concesiuni veniturile orașului vor spori considerabil.

Prin felul acesta de aplicare planului orașului, s'ar da puțin în fiecare zi a miilor în zile sărbătorești la sute de oameni slăbiți fizicește și sufletește de munca istovitoare de locuințele nesănătoase să poată pleca în direcții multiple și diverse și să fie duși la aerul dătător de viață al pădurilor și parcurilor.

Statul ar putea prin măsuri radicale, să deslege ușor probleme sociale, iar prin sănătatea poporului să-și creeze venituri.

De aceea, toate pădurile și stăni existente pe o întindere de 15 km de la centru vor trebui ne-

părat cedate de Stat comunei, mărte și unite între ele.

Dupa cum arată planul de aici, trenuri duc mai în toate pădurile din jurul Bucureștiului și peste tot există sosele naționale.

Aceste păduri nu vor mai trebui întrebuinate pentru lemne de tăiați îngrijiti și tratați ca locuri sanitare.

Rezumatul planului meu de spațiu liber de verdeată în București, cuprinde jocuri sportive, grădini și parcuri, cimitire și artere de circulație de toate categoriile, pe pământ și apă și în aer, este un plan de întrebuințare practică și sanitară, a locurilor libere, care ar înconjura cu brațe de verdeată toate centrele clădite și prin multe și largi căi centrale și radiale ar uni toate spațiile între ele. El răspunde și cerșilor îndrumări din bibliografia arhitecturii grădinilor care cer ca toate marile orașe, expuse într'un viitor războiu atacului cu gaze și aibă asemenea alei largi unde aerul circula și poate mai ușor și mai repede să ia cu el burii otrăvitori.

FR. REBHUHN

Directorul generației tehnice
al Casei Grădinilor

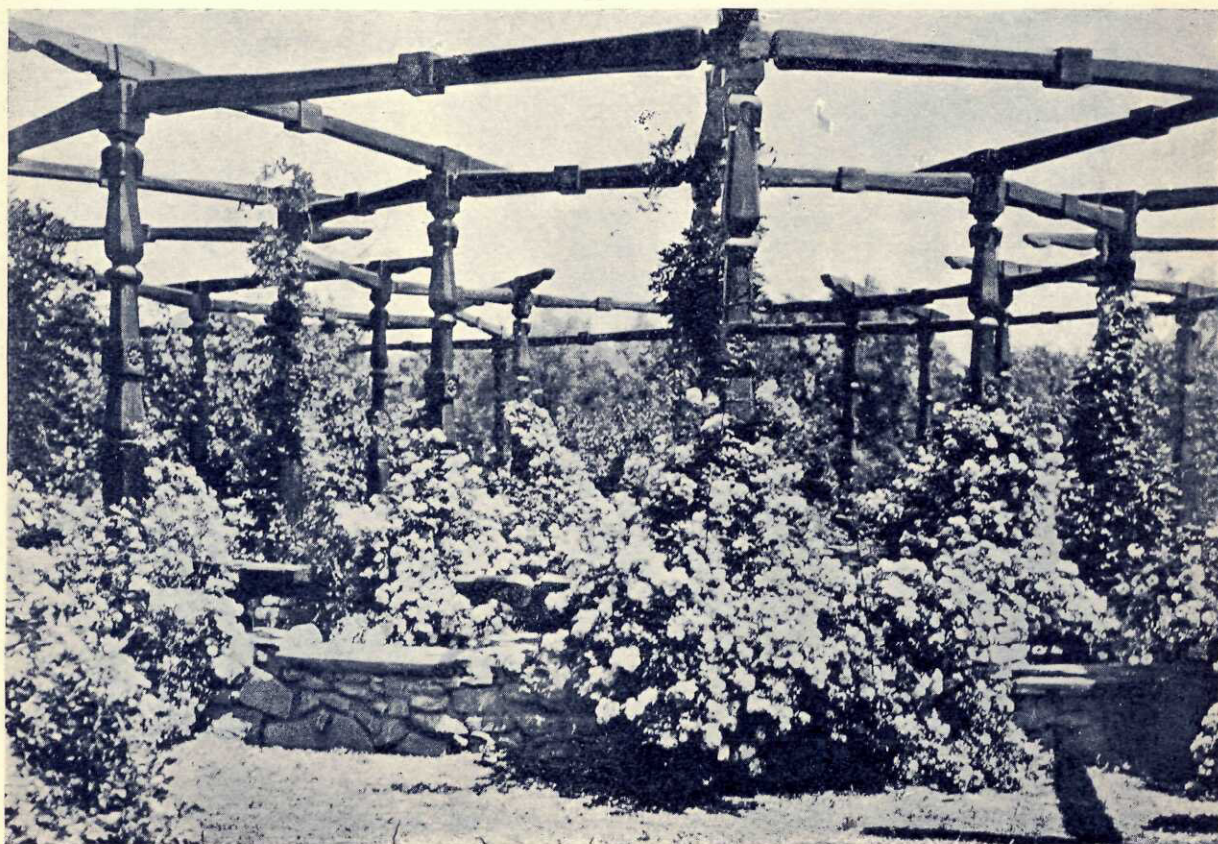

Cotrocenii în floare

Foto Stelian Petrescu