

GRUNDZÜGE
DER
PSYCHOLOGIE

ERSTER BAND

272927

Ino. 008.

Nur. 3645.

GRUNDZÜGE
DER
PSYCHOLOGIE

VON

HERMANN EBBINGHAUS,
PROFESSOR DER PHILOSOPHIE AN DER UNIVERSITÄT Breslau.

ERSTER BAND.

MIT ZAHLREICHEN FIGUREN IM TEXT UND EINER TAFEL.



5722.

15 (01)



LEIPZIG,
VERLAG VON VEIT & COMP.

1902.

BIBLIOTECA CENTRALĂ UNIVERSITARĂ
BUCUREȘTI
COTA..... 3645

CONTROL 195

REC 30/04

1961

D

B.C.U. Bucuresti



C5722

DEM ANDENKEN

GUSTAV THEODOR FECHNER'S

GEWIDMET

Betrachtet ich den Fleiß, den ich verwendet,
Sah ich die Züge meiner Feder an,
So konnt' ich sagen, dieses Buch ist mein.
Doch überdenk' ich's recht, da es vollendet,
Woher mir alles kam, wohin es zielt,
Erkenn' ich wohl, ich hab' es nur von Euch.

Vorwort.

Das vorliegende Buch ist zur Einführung bestimmt, allerdings zur Einführung in das Studium der Dinge und nicht bloß in eine erste und allgemeine Kenntnis von ihnen. Es war ursprünglich bei weitem nicht so umfangreich geplant, wie es sich nun darstellt, aber als ich an die Ausführung ging, bin ich sehr bald in diese größere Breite hineingedrängt worden. Zum Teil gewiß aus rein individuellen Gründen, zum Teil aber auch wohl, weil sich auf solche Weise die Sache selbst ihr Recht verschafft hat. Die Psychologie ist in den letzten Jahrzehnten ungemein rasch fortgeschritten in der Kenntnis des seelischen Lebens im Kleinen und Einzelnen. Manches davon, was uns sehr wichtig erscheint, wird vermutlich einer späteren und reiferen Einsicht ziemlich unwichtig vorkommen. Gleichwohl kann man, nachdem dieses Wissen einmal erarbeitet ist, auch beim ersten Herantreten an die Psychologie nur dann in eine richtige Stellung zu ihr kommen, wenn man von ihm in einem größeren Umfange Kenntnis nimmt. Von größter Wichtigkeit ist doch, daß man gleich von vornherein von einem lebendigen Bewußtsein der erstaunlichen Reichhaltigkeit und Verwicklung des seelischen Lebens durchdrungen werde, und das ist nicht anders zu erreichen. Außerdem: man kann mit Vorteil kurz sein, wo man sich auf vieles Feststehende und allgemein Anerkannte berufen kann, an das im Einzelfalle nur mit einem Wort erinnert zu werden braucht. Wie wenig ist dessen in der Psychologie. Ihre Fragen gehören neben den allgemein philosophischen zu den allerumstrittensten; und bei allen Fortschritten

ihres Wissens von den Thatsachen sind die Streitigkeiten über deren richtige Auffassung und Deutung kaum geringer geworden. Gerade Darstellungen im Sinne der hier versuchten pflegen vielfachen und heftigen Angriffen ausgesetzt zu sein. Was kann es da helfen, seine allgemeinen Anschauungen und Vermutungen über den tieferen Zusammenhang der Dinge nur kurz hinzustellen und sie schutzlos der Verneinung jedes Andersmeinenden auszusetzen? Man muß sie weit ins Einzelne hineinführen und sich an ihm erproben lassen, und ihnen dadurch für den unbefangenen Leser die Mittel zu ihrer Verteidigung mit auf den Weg geben.

Der Umfang des Buches ist auf zwei Bände berechnet, von denen der gegenwärtige die allgemeinen und grundlegenden Darlegungen enthält.

E.

Inhalt.

Erstes Buch.

Allgemeine Fragen.

	Seite
§ 1. Gegenstand der Psychologie	1
§ 2. Von der Seele	9
1. Die Thatsache des Subjekts 9. — 2. Die Auffassung des Subjekts 11. — 3. Der Name Seele 17.	
§ 3. Seele und Leib. Thatsachen	18
1. Organ der Seele 18. — 2. Sitz der Seele 23.	
§ 4. Seele und Leib. Theorien	27
1. Wechselwirkung 27. — 2. Identität 37. — 3. Psychophysischer Parallelismus 41.	
§ 5. Bewußtsein und Unbewußtes	47
1. Die Thatsachen 48. — 2. Deutung der Thatsachen 50. — 3. Vorstellungen in Bereitschaft 55.	
§ 6. Methode der Psychologie	56
1. Allgemeines 56. — 2. Experiment und Messung 60. — 3. Psychophysische Methoden 66. — 4. Indirekte Messungen 82. — 5. Abschluß 87.	

Zweites Buch.

Vom Bau und den Funktionen des Nervensystems.

§ 7. Bau der Nerven	89
§ 8. Funktion der Nerven	97
1. Die Leitung 97. — 2. Die Reizung 99. — 3. Beziehungen zwischen Reiz und Erregung 100. — 4. Wesen der Erregung 102.	
§ 9. Bau des Nervensystems	106
1. Periphere Ganglien 106. — 2. Subkortikale Centren 108. — 3. Großhirn und Kleinhirn 113. — 4. Beziehungen zwischen Peripherie und Großhirnrinde 120.	
§ 10. Funktion des Nervensystems	124
1. Reflexbewegungen 124. — 2. Bedeutung der Reflexbewegungen für den Organismus 129. — 3. Funktion des Großhirns 136.	
§ 11. Bewußtseinswert nervöser Funktionen	143
1. Spezifische Sinnesenergien 144. — 2. Lokalisation des Seelenlebens im Großhirn 150.	

Drittes Buch.

Einfachste seelische Gebilde.

		Seite
§ 12.	Allgemeines	161
	1. Darstellung des Seelenlebens 161. — 2. Arten der einfachsten Gebilde 167.	

Erstes Kapitel.

Die Empfindungen nach ihren spezifischen Eigentümlichkeiten.

A. Die Gesichtsempfindungen.

§ 13.	Das Auge	169
	1. Der dioptrische Apparat 169. — 2. Die Retina 174.	
§ 14.	Die Licht- und Farbenempfindungen	180
	1. Allgemeine Charakterisierung 180. — 2. Grundfarben und Mischfarben 187.	
§ 15.	Indirektes Sehen und Farbenblindheit	191
	1. Indirektes Sehen 191. — 2. Farbenblindheit 194.	
§ 16.	Allgemeine Beziehungen zu den äußeren Reizen	197
§ 17.	Abhängigkeit von der Wellenlänge der Reize	201
§ 18.	Abhängigkeit von der Intensität der Reize. (Purkinjesches Phänomen)	203
	1. Die allgemeine Wirkung von Intensitätsänderungen 203. — 2. Absolute und Unterschiedsschwellen 206.	
§ 19.	Abhängigkeit von der Zusammensetzung der Reize (Farbenmischung)	209
	1. Methode 209. — 2. Gesetze der Farbenmischung 211. — 3. Das Farbendreieck 214.	
§ 20.	Abhängigkeit von der räumlichen Verteilung der Reize (Kontrast)	217
	1. Die Thatsachen des Kontrastes 217. — 2. Zur Theorie des Kontrastes 224.	
§ 21.	Abhängigkeit von den zeitlichen Verhältnissen der Reize (Adaptation und Nachbilder)	229
	1. Das Anklingen der Empfindung 230. — 2. Adaptation und negative Nachbilder 230. — 3. Abklingen der Empfindung und positive Nachbilder 241.	
§ 22.	Theorie des Farbensehens	245
	1. Die Helmholtzsche Theorie 246. — 2. Die Heringsche Theorie 253. — 3. Neuere Vermutungen 260.	

B. Die Gehörsempfindungen.

§ 23.	Bau und physikalische Funktion des Ohres	263
	1. Allgemeines 263. — 2. Das Schallrohr und seine Apparate 264. — 3. Das Labyrinth 268. — 4. Die Nervenendigungen des Labyrinths 273.	
§ 24.	Die Gehörsempfindungen	276
	1. Allgemeine Charakterisierung 276. — 2. Pathologisches 282.	

	Seite
§ 25. Abhängigkeit von den äußeren Reizen	288
1. Allgemeines 288. — 2. Abhängigkeit von der Intensität der Schwingungen 285. — 3. Abhängigkeit von der Schwingungszahl 286. — 4. Abhängigkeit von der Schwingungsform 288.	
§ 26. Der Zusammenklang von Tönen	298
1. Wahrnehmung einer Mehrheit 298. — 2. Schwebungen 301. — 3. Kombinationstöne 308.	
§ 27. Theorie der Gehörsempfindungen	313
1. Die Helmholtzsche Theorie 313. — 2. Schwierigkeiten und Abänderungen 317.	
C. Die Hautempfindungen, Bewegungs- und Lageempfindungen.	
§ 28. Die Hautempfindungen. Allgemeines	330
1. Die anatomischen Verhältnisse der Haut 331. — 2. Arten der Hautempfindungen 334.	
§ 29. Die Temperaturempfindungen	338
1. Abhängigkeit von dem vermittelnden Organ 339. — 2. Abhängigkeit von den äußeren Reizen 342. — 3. Theorie 345.	
§ 30. Die Druckempfindungen	347
1. Abhängigkeit von dem Organ 347. — 2. Abhängigkeit von den äußeren Reizen 349.	
§ 31. Die Schmerzempfindungen	352
§ 32. Kinästhetische Empfindungen	354
1. Ihr Organ 354. — 2. Ihr ursprünglicher Charakter 365. — 3. Beziehung zu den objektiven Reizen 368.	
§ 33. Bewegungsempfindungen des Kopfes	372
1. Funktion der Bogengänge und Otolithenorgane 372. — 2. Empfindungen des Vestibularorgans 381.	
D. Niedere Sinne.	
§ 34. Die Geruchsempfindungen	388
1. Ihr Organ 388. — 2. Ihre Arten 391. — 3. Beziehungen zu den äußeren Reizen 392. — 4. Beziehungen zum Organ 397.	
§ 35. Die Geschmacksempfindungen	398
1. Anatomisches 398. — 2. Ihre Arten 400. — 3. Beziehungen zu Organ und äußeren Reizen 402.	
§ 36. Organempfindungen	404

Zweites Kapitel.

Die Empfindungen nach ihren gemeinsamen Eigentümlichkeiten.

A. Allgemeine Eigenschaften der Empfindungen (Anschauungen).

§ 37. Allgemeines	410
1. Einführung 410. — 2. Genetische Theorien 412. — 3. Nativistische Auffassung 418.	
§ 38. Die Raumschauung. Allgemeines	422
1. Grundbestimmungen 422. — 2. Die Tiefendimension 423. — 3. Die ursprüngliche Raumschauung 431.	

	Seite
§ 39. Die Raumannschauung. Besonderes	442
1. Der Tastsinn 442. — 2. Das Einzelauge 446. — 3. Das Doppelauge 451.	
§ 40. Die Zeitanschauung	457
1. Allgemeines 457. — 2. Besonderes 463.	
§ 41. Bewegung und Veränderung	466
1. Bewegung 466. — 2. Veränderung 472.	
§ 42. Ähnlichkeit und Verschiedenheit	474
§ 43. Einheit und Vielheit	481
1. Bei gleichzeitigen Eindrücken 481. — 2. Rhythmus 484. — 3. Zahl 486.	

B. Allgemeine Beziehungen zwischen Empfindungen und äußeren Reizen.

§ 44. Die Schwelle	489
§ 45. Das Weber'sche Gesetz. Die Thatsachen und ihre Formu- lierung	495
1. Übermerkliche Empfindungssteigerung 496. — 2. Ebenmerkliche Empfindungssteigerungen 498. — 3. Gesamtergebnis 500. — 4. Mathe- matische Formulierung 505.	
§ 46. Das Weber'sche Gesetz. Wirkungen und Ursachen . . .	512
1. Wirkungen 512. — 2. Theorie 514.	
§ 47. Die Adaptation	520

Drittes Kapitel.

Vorstellungen.

§ 48. Wesen der Vorstellungen	523
1. Allgemeine Charakteristik 523. — 2. Ihre Arten 528.	
§ 49. Individuelle Verschiedenheiten	531
1. Hinsichtlich der Lebhaftigkeit der Vorstellungen 531. — 2. Hin- sichtlich der Art der Vorstellungen 533.	
§ 50. Materielle Grundlage	535

Viertes Kapitel.

↳ Gefühl und Wille.

§ 51. Wesen der Gefühle	540
§ 52. Objektive Ursachen der Gefühle	543
1. Teleologischer Charakter 543. — 2. Folgeerscheinungen 548. — 3. Theorie 552.	
§ 53. Die seelischen Gefühlsursachen	552
1. Allgemeines über Arten der Gefühle 553. — 2. Beziehung zu den einfachen Empfindungen 555.	
§ 54. Körperliche Begleiterscheinungen	558
§ 55. Zusammenhang der einfachsten seelischen Gebilde. Trieb und Wille	560

Viertes Buch.

Allgemeinste Gesetze des Seelenlebens.

	Seite
Einleitung	568

Erstes Kapitel.

Das Zugleichsein der seelischen Gebilde.

§ 56.	Enge des Bewußtseins und Aufmerksamkeit	569
§ 57.	Bedingungen der Aufmerksamkeit	575
	1. Stärke der Ursachen 576. — 2. Der Gefühlswert der Eindrücke 577. — 3. Bedeutung der Wiederholung 578. — 4. Vorwegnehmende Vorstellungen 580. — 5. Willkürliche Aufmerksamkeit 580. — 6. Abschluß 583.	
§ 58.	Besonderes über willkürliche Aufmerksamkeit	586
	1. Aufmerksamkeit und Empfindungsstärke 586. — 2. Beschleunigende Kraft der Aufmerksamkeit 588. — 3. Teilung der Aufmerksamkeit 590. — 4. Konzentration der Aufmerksamkeit 594. — 5. Schwankungen der Aufmerksamkeit 597.	
§ 59.	Theoretisches über die Aufmerksamkeit	601

Zweites Kapitel.

Die Aufeinanderfolge der seelischen Gebilde.

§ 60.	Allgemeines über das Gedächtnis/.	606
	1. Das allgemeine Associationsgesetz 606. — 2. Herkömmliche Darstellung 611. — 3. Untersuchung des Einzelnen 617.	
§ 61.	Die Bildung von Associationen (Erfahren und Lernen)	621
	1. Bedeutung der Wiederholungen 621. — 2. Wirkung der einzelnen Wiederholungen 624. — 3. Zugehörigkeit zu einem Ganzen 626. — 4. Häufung und Verteilung der Wiederholungen 629. — 5. Hauptassociationen und Nebenassociationen 632. — 6. Aufmerksamkeit und Interesse 637. — 7. Lernen im Ganzen und in Teilen 640. — 8. Geschwindigkeit des Lernens 641.	
§ 62.	Das Bestehen und Schwinden der Associationen (Behalten und Vergessen)	643
	1. Veränderungen der Einzelglieder 643. — 2. Lockerung der Associationen 645. — 3. Förderungen und Störungen des Behaltens 649.	
§ 63.	Der Vorgang der Reproduktion	653
	1. Reproduktionszeiten 653. — 2. Mittelbare Associationen 656.	
§ 64.	Mehrfache Associationen	659
	1. Mehrfache Associationen mit gemeinschaftlichem Ausgangsglied 660. — 2. Mehrfache Associationen mit gemeinschaftlichem Endglied 664. — 3. Mehrfache Associationen zwischen denselben Gliedern 666. — 4. Reproduktionsstatistik 668. — 5. Abschluß 670.	

Drittes Kapitel.

Häufige Wiederholung seelischer Bethätigungen.

§ 65.	Übung, Gewohnheit und Gewöhnung	672
	1. Übung und Gewohnheit 672. — 2. Gewöhnung 675.	

	Seite
§ 66. Einstellung	680
§ 67. Ermüdung	683

Viertes Kapitel.

Seelische Gebilde und Körperbewegungen.

§ 68. Empfindungen und Bewegungen	687
§ 69. Vorstellungen und Bewegungen	690





Erstes Buch.

Allgemeine Fragen.

§ 1. Gegenstand der Psychologie.

Psychologie — so pflegt man den Namen zu erklären — ist die Wissenschaft von den seelischen oder Bewußtseinserscheinungen. Man bezeichnet sie auch wohl als die Lehre von den Dingen und Vorgängen der Innenwelt oder von den Gegenständen der inneren Erfahrung, und man erläutert dies durch ihre Entgegensetzung gegen die Physik im weitesten Sinne, als der Lehre von den Gegenständen der äußeren Erfahrung, von den Dingen und Vorgängen der materiellen Welt.

Diese allgemeinen Umschreibungen sind gut und brauchbar, wenn sie richtig verstanden werden. An sich und ohne weitere Interpretation sind sie vielleicht nicht genügend gesichert gegen naheliegende Einwendungen. Wer hätte nicht z. B. neben bewußten auch schon von unbewußten seelischen Vorgängen als wichtigen Gegenständen der Psychologie gehört? Sind sie das, dann enthalten die obigen Einschränkungen auf Bewußtsein und innere Erfahrung offenbar eine zu enge Bestimmung. Oder wer konnte nicht die Lehre, daß selbst die Dinge der Außenwelt uns zunächst und ursprünglich nur gegeben seien als Bewußtseinserscheinungen, daß der ganze Chor von Himmel und Erde und Gestirnen im Grunde nichts sei als Vorstellung, als ein Erlebnis der Innenwelt? Ist das wiederum richtig, dann sind die obigen Definitionen zu weit; sie schließen die Physik nicht aus, wie doch die Absicht ist, sondern machen sie zu einem integrierenden Bestandteil der Psychologie. Es bedarf also noch einiger näheren Bestimmungen über den eigentlichen Sinn jener allgemeinen Formulierungen. Außerdem ist es auch wünschenswert, gleich zu Anfang etwas konkretere Vorstellungen davon zu erwecken, was dem Bereich der Psychologie im einzelnen zugehört. Der Gegenstand ihrer Beschäftigung sei daher etwas eingehender erörtert.

Jedermann weiß, was Gedanken und Vorstellungen sind und unterscheidet sie ohne weiteres von anderen Erlebnissen. Sie können lebendig und anschaulich sein, wie die Vorstellungen eines jeden von einer kürzlich beendeten Reise, oder vage und abstrakt, wie unsere Vorstellungen von der Rechtspflege der alten Ägypter; weiter können sie richtig und überzeugend sein oder phantastisch und falsch; bisweilen kann man sie nicht loswerden, bisweilen sich ihrer nicht entsinnen. Jedermann weiß ebenso, wie ihm zu Mute ist, wenn er lustig oder traurig, hoffnungsvoll oder niedergeschlagen, neidisch oder mitleidig ist, wenn er sich ärgert oder sich schämt oder sich fürchtet, etwas gern hat oder nicht ausstehen kann. Was man fürchtet oder nicht leiden kann, ist man bestrebt, zu vermeiden oder zu vernichten; was man gern hat, sucht man in seinen Besitz zu bringen; solches Bestreben und Wünschen führt zu Überlegungen über seine Verwirklichung, dann weiter zu Entschlüssen, die erforderlichen Schritte zu thun oder als aussichtslos zu unterlassen u. s. f., und was man an allen diesen Zuständen hat, was man an ihnen erlebt und durchmacht, ist wiederum allgemein bekannt.

Solche und ähnliche Erlebnisse nun bilden den ursprünglichen Inhalt der Psychologie, mit ihnen zunächst beschäftigt sie sich: mit Gedanken, Überlegungen, Zweifeln, Erinnerungen, Stimmungen, Gefühlen, Affekten, Trieben, Wünschen, Plänen, Entschlüssen. Sie sucht zu ermitteln, wie diese Dinge sozusagen aussehen, d. h. was für Eigentümlichkeiten sich an ihnen unterscheiden lassen, ferner, woher sie kommen, was aus ihnen wird, wie sie sich aus verwickelteren Complexen zu einfacheren auseinanderlegen und aus einfachen wieder zu verwickelten verschlingen, wie sie modifizierend eingreifen in das Getriebe der äußeren Dinge und von diesen Veränderungen selbst wieder beeinflußt werden u. s. w. Was allen jenen Gebilden gemeinsam ist und die Beschäftigung mit ihnen zu einer einheitlichen und eigenartigen macht, liegt auf der Hand: sie können nicht gesehen noch gehört, nicht getastet oder gegriffen werden und sind deshalb doch nicht minder reale Erlebnisse, als die Dinge, bei denen das der Fall ist. Eben diese ihre gemeinsame Eigentümlichkeit ist es auch, die darin ihren Ausdruck findet, daß man sie zusammenfassend als Gegenstände der Innenwelt oder der inneren Erfahrung bezeichnet; denn diese Namen sind nicht wörtlich zu verstehen, sondern durchaus nur metaphorisch, als Ausdrücke für einen Gegensatz gegen das sichtbare und tastbare Räumliche.

Soweit nun die Psychologie es hiermit zu thun hat, ist ihre Abgrenzung gegen andere Wissenszweige eine relativ einfache, nicht schwieriger etwa als die Abgrenzung der Zoologie gegen die Botani

oder der Optik gegen die Akustik. Aber wegen der objektiven Verkettung der Dinge hat sie nie bei diesem ihrem ursprünglichen und einfach zu charakterisierenden Gebiet stehen bleiben können. Sie ist vielmehr von vornherein in zwiefacher Hinsicht zu einer Erweiterung ihres Rahmens geführt worden, indem dabei freilich immer, sofern sie als einheitliche Wissenschaft betrieben wurde, die Rücksicht auf ihre ersten und eigentlichen Gegenstände das Maßgebende blieb.

Zunächst zeigt sich nämlich, und zwar schon für eine ganz primitive und ungeschulte Betrachtung der Dinge, daß die eben genannten Realitäten, Gedanken, Gefühle, Wünsche u. s. w. durchaus abhängen von der Beschaffenheit und den Funktionen des organischen Körpers, also eines Bestandteils der sichtbaren Außenwelt, daß namentlich einzelne Organe dieses Körpers (Sinnesorgane, Nerven, Gehirn) für die Vorgänge der Innenwelt und ihre Gestaltung im einzelnen eine hervorragende Bedeutung besitzen. Besonders charakteristisch ist die Art und Weise dieser Abhängigkeit; sie ist eine ganz andere als etwa die Abhängigkeit der Nahrungsaufnahme von den Verdauungsorganen oder der Blutcirculation von der Herzthätigkeit. Einmal kann man Gehirn und Nervensystem sehen und tasten, Gedanken und Gefühle aber nicht; die Art, wie die beiden Glieder der Abhängigkeitsbeziehung konstatiert und beobachtet werden können, ist also eine völlig verschiedene. Außerdem aber — und das ist noch charakteristischer — fallen diese verschiedenartigen Beobachtungen stets auseinander, sie sind niemals zusammen und an ein- und derselben Stelle möglich, so daß etwa eine Vergleichung zwischen ihnen angestellt oder irgend eine Beziehung direkt bemerkt werden könnte. Wer Gedanken hat, sieht nichts von dem Gehirn, dessen Funktion für das Vorhandensein eben dieser Gedanken unerläßlich ist. Um vielmehr dieses bestimmte Gehirn zu beobachten, ist wieder ein anderes Gehirn nebst damit verbundenen Gesichts- und Tastorganen erforderlich. Und umgekehrt, wer ein Gehirn oder sonstigen nervösen Apparat beobachtet, erlebt nichts von den Gedanken und Wünschen, welche gerade an diese beobachteten Teile, wofern sie noch leben, gebunden sind; höchstens kann er das seinem eigenen Erleben völlig Unzugängliche in ähnlichen Gedanken und Vorstellungen nachbilden. Kurz die Realitäten der Innenwelt einerseits und die Realitäten Gehirn und Nervensystem andererseits können, so wie die einen die anderen bedingen, nie gleichzeitig konstatiert werden, die Erlebnisse von ihnen fallen immer auseinander. Gleichwohl ist die Thatsache dieser Abhängigkeit durch indirekte und mannigfach gemittelte Beobachtungen, wie wir später sehen werden, völlig sicher gestellt und dadurch hat sich die Psychologie von jeher genötigt ge-

sehen, um ihre Sache nicht halb zu treiben, sondern ganz, und ein möglichst volles Verständnis für die ursprünglichen und nächsten Gegenstände ihrer Beschäftigung zu gewinnen, eben über dieses Nächste hinauszugehen und sich — mindestens beiläufig — auch mit den Dingen der organischen Außenwelt irgendwie zu befassen. Immer aber thut sie dies, wie bereits bemerkt, lediglich im Hinblick auf ihre ursprünglichen Interessen, zur besseren Förderung ihres eigentlichen und ersten Zweckes, und sie bleibt eben durch diese Verschiedenheit des Gesichtspunktes von der die gleichen Dinge behandelnden Wissenschaft der Biologie doch wesentlich verschieden: sie beschäftigt sich mit dem Organismus nicht seiner selbst willen, sondern weil und soweit er für die sie angehenden Gedanken- und Gefühlsgebilde Bedeutung besitzt.

Die erste Erweiterung zieht dann aber sogleich eine zweite und wichtigere nach sich. Es zeigt sich nämlich weiter, daß ganz ebenso wie Gedanken und Gefühle so auch vielerlei anderes, was zunächst durchaus der Außenwelt zugeschrieben wird, gleichzeitig ganz und gar abhängig ist von den Funktionen des Organismus, und zwar von den Funktionen derselben Organe, die für Gedanken und Gefühle von Bedeutung sind, und abhängig in derselben charakteristischen Weise wie diese. Farben und Töne z. B. sind freilich Eigenschaften der äußeren Dinge, aber ohne das Vorhandensein und die Bethätigung von Augen, Ohren und Gehirn sind sie offenbar nicht vorhanden. Ganz dasselbe gilt von Geruch und Geschmack, von Temperatur und Härte der Dinge, ja selbst von ihren räumlichen, zeitlichen und numerischen Verhältnissen, kurz, von allen sogenannten Sinnesempfindungen und Anschauungsinhalten. In gewisser Hinsicht gehören alle diese der Außenwelt an und sie werden daher auch von dem natürlichen Menschen ausschließlich zu ihr gerechnet. Denn wenn man die Dinge der Außenwelt und ihr Geschehen charakterisieren will, so ist dies schlechterdings nicht anders möglich als durch Angabe ihrer Farbigkeit oder Durchsichtigkeit, ihrer Wärme- und Härtegrade, ihrer Ausdehnung, Lage, Dauer, Bewegung, Anzahl u. s. w. In gewisser anderer Hinsicht aber sind doch alle diese äußeren Realitäten völlig gleichartig denen der sog. Innenwelt, denn unabhängig und losgelöst von Sinnesorganen und Nervensystem kommen jene Angaben überhaupt gar nicht zu stande, ohne Augen, Hände und Gehirn wäre von Farben, Ausdehnung, Solidität, Anzahl schlechterdings gar keine Rede. Allerdings nun gleichen diese Empfindungsinhalte nicht darin den Gedanken und Gefühlen, daß sie unsichtbar und untastbar sind wie diese; gelb und groß sind ja eben das, was sie sind, indem sie gesehen werden, warm und hart, indem sie getastet werden. Wohl aber besteht die

andere vorhin erwähnte charakteristische Eigentümlichkeit ganz ebenso für die Abhängigkeit der Empfindungen von dem Nervensystem wie für die der Gedanken; die Konstatierung und Beobachtung der beiden Glieder der Abhängigkeitsbeziehung fällt stets auseinander. Indem irgendwelche Empfindungen oder Anschauungen erlebt werden, besteht nicht auch schon und in Verbindung mit ihnen eine Anschauung des Organs, welches durch sein Funktionieren eben sie ermöglicht, sondern wenn die Struktur dieses Organs selbst Anschauung werden soll, ist noch ein zweites Organ notwendig, das jenes erste beobachtet. Wo nun aber infolge dieser Beobachtung das Erleben des ersten Organs gleichsam hinfällt, ist wieder nichts von den ersterwähnten Anschauungen gegenwärtig, die da durch seine eigene Thätigkeit zu stande kamen.

Zwischen Empfindungen und Anschauungen einerseits und Gedanken, Gefühlen, Wünschen andererseits bestehen also unbeschadet aller Verschiedenheit bedeutende und charakteristische Ähnlichkeiten. Aus diesem Grunde aber kann die Psychologie naturgemäß an jenen nicht vorbeigehen, wenn sie sich mit diesen beschäftigen will; was ihrem ursprünglichen Gegenstande in wesentlichen Zügen gleichartig ist, zwingt ihr ebendeshalb Berücksichtigung ab. Aber ebenso naturgemäß geht die Berücksichtigung nicht weiter als die Gleichartigkeit. Die Psychologie als ein bestimmter und einheitlicher Betrieb hat also mit den Eigentümlichkeiten der Empfindungswelt nicht in aller und jeder Hinsicht zu thun, sondern nur in einer einzigen und bestimmten Hinsicht, soweit nämlich jene Uebereinstimmung mit der Gedanken- und Gefühlswelt vorhanden ist, d. h. soweit die Eigenschaften der Empfindungen und ihrer Verbände, die Eigentümlichkeiten ihrer Beziehungen und ihres Geschehens in der dargelegten charakteristischen Weise wesentlich abhängen von der Funktion der Sinnesorgane und des Nervensystems. Eine gewisse Abhängigkeit von der körperlichen Organisation besteht nun zwar immer bei dem Vorhandensein von Empfindungsinhalten. Aber bei äußerst zahlreichen ihrer Eigentümlichkeiten und Beziehungen ist dieses Bedingtsein doch etwas durchaus Nebensächliches und Zufälliges; sie sind was sie sind, wenn auch nicht unabhängig von jedem Organ, so doch unabhängig von einem bestimmten und von dem jeweilig beobachtenden Organ. Diese relativ von der Funktion des Nervensystems losgelösten Eigenschaften und Verhaltensweisen der Empfindungen also haben für die Psychologie als solche kein Interesse und keine Bedeutung; ihre Gesamtheit bildet vielmehr eben das, was man als Physik oder Wissenschaft der Außenwelt bezeichnet und mit Recht der Psychologie als etwas Andersartiges entgegengesetzt. Die Andersartigkeit besteht aber — ganz wie

bei Psychologie und Biologie — nicht sowohl in der Verschiedenheit des Objekts als vielmehr in der Verschiedenheit der die jeweilige Betrachtung beherrschenden Gesichtspunkte und Interessen.

Ein paar Beispiele werden den Unterschied sofort deutlicher machen. Der Psychologie gehören Sätze an wie etwa die folgenden: „Das Knistern zweier elektrischen Funken wird getrennt gehört, wenn sie mit einem Intervall von mindestens $\frac{1}{500}$ Sekunde aufeinanderfolgen.“ Oder, „bei längerer Betrachtung verliert jede Farbe von ihrer Sättigung“, oder endlich, „der Mond und die Sternbilder erscheinen am Horizont erheblich größer als oben am Himmel“. In allen solchen Sätzen werden Beziehungen ausgesagt zwischen gewissen Empfindungskomplexen, die ganz und gar beruhen auf der Funktion je eines bestimmten Sinnesapparates sowie des zugehörigen Centralorganes und durchaus mit dieser Funktion stehen und fallen. Gibt es keine Ohren in der Welt, so giebt es auch kein getrenntes Hören elektrischer Funken und überhaupt auch gar kein anders auszudrückendes Äquivalent der eben darüber aufgestellten Behauptung. Ebenso wenn die Augen und gewisse nur mit den Augen zu machende Erfahrungen hinweggedacht werden, so ist es auch aus mit der Abstumpfung der Farben und der verschiedenen Größe des Mondes unten und oben am Himmel. Losgelöst von der Beziehung auf je ein bestimmtes Organ und dessen eigenartige Funktion existieren jene Sätze gar nicht, weder in der obigen noch in irgendwelcher anderen Formulierung.

Ganz anders mit Sätzen der Physik. Wenn ich sage: „die Fortpflanzungsgeschwindigkeit des Schalles beträgt in Luft rund 340 Meter“, so behaupte ich wiederum eine Beziehung lediglich zwischen verschiedenen Empfindungskomplexen, die nur Sinn hat in Bezug auf hinzugedachte Sinnesorgane, u. a. auf ein Ohr, denn nur durch dessen Vermittelung giebt es ja Schall. Allein in diesem Falle hängt doch die Bedeutung des Satzes nicht etwa ausschließlich an dem Vorhandensein und der Funktion von Ohren, so daß er mit deren Beseitigung in jedem Sinne aufhörte, einen Inhalt zu haben. Vielmehr ist die Beziehung zum Hören, obwohl vorhanden, doch im Grunde nebensächlich, denn die Schallgeschwindigkeit kann ja auch wahrgenommen werden ohne jede Inanspruchnahme des Ohres, z. B. durch zuckende Flammen. Genau genommen kann man dann freilich von Schallgeschwindigkeit nicht mehr sprechen, sondern nur von der Geschwindigkeit von Luftschwingungen, aber für den wesentlichsten Sinn des Satzes ist das gleichgültig. Auch wird dann an Stelle des beobachtenden Ohres ein beobachtendes Auge notwendig, also ein anderes Sinnesorgan, aber auch dessen Funktion ist wiederum nicht unbedingt erforderlich und unumgänglich; man kann seine Dienste vermittelt einer geeigneten Vorrichtung durch den Tastsinn ersetzen oder doch ersetzt denken, ohne daß der Kern der behaupteten Beziehung dadurch tangiert würde. So und ähnlich verhält es sich mit allen physikalischen, botanischen, astronomischen und auch biologischen Sätzen. Sie handeln von Empfindungen und deren Komplikationen, wie ein Teil der psychologischen Sätze ebenfalls, und ihr Inhalt ist also freilich immer irgendwie bedingt durch die sensorische und nervöse Ausrüstung des Organismus. Aber während diese Abhängigkeit und vor allem die auf ihr beruhenden Verhältnisse der Empfindungen für den Psychologen eben das ausmachen, was er ermitteln will, sind sie für den Physiker völlig nebensächlich und unwesentlich. Er kann jene Bedingtheit nie ganz loswerden, aber er kann sich genügend von ihr emanzipieren, indem er sie variiert und so untersucht er denn diejenigen Eigenschaften und Beziehungen der Empfindungsverbände, die

im wesentlichen dieselben bleiben bei der Beziehung auf beliebige Sinnesorgane, seien es die des Sehens oder des Tastens, geschulte oder ungeschulte, normale oder abnorme, solche von Menschen oder von Tieren.

Es kann vorkommen, daß es für unsere zeitweilige Kenntnis ungewiß ist, ob eine Erscheinung in dem dargelegten Sinne wesentlich oder unwesentlich bedingt ist durch die Eigentümlichkeiten der Organisation. Das heißt dann ebendamit, es ist ungewiß, ob sie für unsere Klassifikationen der Psychologie oder der Physik zuzurechnen ist. So war es z. B. lange Zeit der Fall mit dem Phänomen des Farbenkontrastes. Früher hielt man diesen vielfach für etwas Objektives, d. h. für eine Einwirkung der Farben aufeinander, unabhängig davon, daß sie gesehen werden. Natürlich mußte man, um die Sache zu konstatieren, schließlich irgendwie an das Auge appellieren, aber man behauptete, man brauche nur die eine der beiden Farben anzusehen, um die außerhalb stattfindende Kontrastwirkung der anderen wahrzunehmen, und hätte z. B. erwarten müssen, daß man den Vorgang durch irgend einen geeigneten Apparat auch dem Tastsinn demonstrabel machen könnte. Jetzt weiß man, daß dies nicht der Fall ist, daß das Phänomen vielmehr ausschließlich nur dann zu stande kommt, wenn die beiden Farben gleichzeitig zu einer Einwirkung auf benachbarte Stellen des Auges gelangen, und damit ist es als ein psychisches Vorkommnis erwiesen. Die Abgrenzung der Psychologie gegen die Physik im einzelnen ist also nicht ein für allemal feststehend, sondern veränderlich mit unseren Einsichten, aber die dafür maßgebenden allgemeinen Gesichtspunkte werden hiervon nicht berührt.

Die Psychologie unterscheidet sich, das ist unser Resultat, von den ihr gewöhnlich und mit Recht entgegengesetzten Disciplinen der Physik und der Biologie nicht durch einen total anderen Inhalt, etwa wie Zoologie von Mineralogie oder Astronomie, sondern sie hat vielfach mit ihnen denselben Inhalt, nur betrachtet sie diesen von anderen Gesichtspunkten aus und mit einem anderen Interesse. Sie ist eine Wissenschaft nicht von einem bestimmten Ausschnitt der Welt, sondern von der ganzen Welt, aber von dieser nur nach einer bestimmten Hinsicht. Sie behandelt diejenigen Gebilde, Vorgänge, Beziehungen der Welt, deren Eigenart wesentlich bedingt ist durch die Beschaffenheit und die Funktionen eines Organismus, eines organisierten Individuums. Und nebenbei ist sie zugleich auch eine Wissenschaft von den Eigentümlichkeiten eines Individuums, die für seine Art, die Welt zu erleben, wesentlich maßgebend sind.

Die Psychologie hat es mit Himmel und Erde zu thun, mit der Außenwelt überhaupt und den in ihr waltenden Kräften, wie die Naturwissenschaft, aber sie betrachtet etwas ganz Anderes an jenen Dingen als diese. Sie untersucht, wie sich die Welt dem Auge des Menschen anschaulich darstellt, oder dem Auge des Schmetterlings, oder auch augenlosen Wesen, wie das Bewußtsein einer sog. objektiven Außenwelt ursprünglich entsteht und diese mit Dingen und Kräften, oder auch mit Göttern und Zaubermächten allmählich ge-

danklich bevölkert wird. Ihr Standpunkt ist überall individualistisch; natürlich nicht etwa der Standpunkt eines Einzelindividuums, sondern der einer Klasse gleichartiger Individuen, vor allem und so auch in diesem Buche der menschlichen Individuen. Die Physik dagegen sucht von den Individuen gerade nach Möglichkeit abzusehen, von der dem individualistischen Standpunkt unzweifelhaft anhaftenden Beschränkung nach Möglichkeit loszukommen. Sie will herausbringen, wie die Welt beschaffen ist, unabhängig davon, ob sie mit menschlichen Augen oder mit Facettenaugen geschaut wird, was der Himmel ist, ohne Rücksicht darauf, daß wir ihn als ein blaues Gewölbe und die Insekten ihn anders sehen; und wie der Glaube an eine selbständige Außenwelt und kraftbegabte Dinge in ihr zu stande kommt oder wieder erschüttert wird, ist ihr gleichgültig.

Will man nun an den eingangs erwähnten Definitionen der Psychologie und Physik als an hergebrachten Formulierungen, festhalten, so steht nichts im Wege. Man muß dann nur die Worte im Sinne der obigen Ausführungen und damit etwas anders interpretieren, als sie gewöhnlich gebraucht werden. Versteht man also unter Außenwelt nicht, wie soeben noch, einfach die sichtbare und tastbare Raumwelt, sondern diese nur, soweit ihre Eigentümlichkeiten relativ unabhängig sind von den Erlebnissen der Individuen, und dementsprechend unter Innenwelt nicht bloß die unräumliche Welt, sondern die ganze Welt, soweit ihre Eigentümlichkeiten wesentlich individuell oder, wie man es nennt, subjektiv bedingt sind, so kann man wieder kurz sagen: Psychologie ist die Lehre von den Dingen der Innenwelt, im Gegensatz zur Physik als der Lehre von den Dingen der Außenwelt. Aber eine Beschränkung auf Bewußtseinserscheinungen darf der Psychologie, wie wir weiterhin (§ 5) sehen werden, nicht auferlegt werden und liegt auch nicht in den obigen Formulierungen.¹

¹ Ähnliche Bestimmungen des Gegenstandes der Psychologie findet man neuerdings mehrfach, natürlich mit mancherlei abweichenden Nüancierungen im einzelnen. So bei James Ward, *Encyclopaedia Brit. Art. Psychology*, ferner bei E. Mach, *Beiträge zur Analyse der Empfindungen, Vorbemerkungen* (1886), sowie bei O. Külpe, *Grundriß der Psychologie* (1893) § 1. Bei der Würdigung dieser Bestimmung muß man sich vor einem Mißverständnis hüten, dem Wundt kürzlich verfallen ist (*Über die Definition der Psychologie, Philos. Stud. XII, 1. 1895*). Dieser giebt die Anschauung Külpes dahin wieder, daß die Psychologie „die Erlebnisse in ihrer Abhängigkeit vom körperlichen Individuum“ zu untersuchen habe. Dabei ist gerade die Hauptsache übersehen. Eine Untersuchung von Erlebnissen, denen die gemeinsame Eigenschaft zukommt, von erlebenden Individuen abhängig zu sein, ist etwas wesentlich anderes als eine Untersuchung jener Erlebnisse in ihrer Abhängigkeit von den Individuen.

Verglichen mit den verschiedenen Zweigen der Physik ist die Psychologie relativ unvollkommen und zurückstehend in ihrer Entwicklung. Das hat mannigfache Ursachen. Die seelischen Erscheinungen, darf man behaupten, sind ungemein viel verwickelter, unbeständiger und trügerischer als die physischen, daher schwerer zu beobachten und auf relativ Einfaches zu reduzieren. Dazu sind wir praktisch mit vielen von ihnen von jeher so vertraut, daß sich Verwunderung und Neugier, die kräftigen Triebfedern theoretischer Forschung ihnen gegenüber lange verloren haben und das Rätselhafte den Schein des Selbstverständlichen besitzt. Endlich steht die Psychologie mit manchen ihrer Probleme starken und wichtigen Interessen der Menschen zu nahe, um nicht von den Kämpfen um diese geschädigt zu werden. Wenn man sich erinnert, wie selbst Mechanik und Astronomie, deren Gegenstände an sich gewiß nicht gerade geeignet sind, den Menschen in seinen Tiefen zu erschüttern, durch ihre rein äußerliche Verquickung mit großen Angelegenheiten des Gemüts gehemmt werden konnten, so versteht man, wie es nicht leicht ist, für die direkte Behandlung der stark interessierenden Fragen selbst die zu einem gedeihlichen Fortschreiten nötige Unbefangenheit zu finden.

Die aus alledem resultierende relative Unfertigkeit unserer Disziplin dokumentiert sich unter anderem darin, daß über fast alle ihre allgemeinsten Fragen andauernd gestritten wird. Während anderswo über die der Betrachtung zu Grunde zu legenden letzten Prinzipien, über die Fundamentalanschauungen, in der Regel Einhelligkeit besteht — unbeschadet einer gelegentlichen und dann auch wieder sehr bald einhelligen Wandlung der Ansichten — werden sie in der Psychologie fortwährend und lebhaft in Frage gestellt und umstritten, womit dann rückwärts der kräftigen und kontinuierlichen Arbeit an ihrer Weiterentwicklung selbst wieder Hemmnisse bereitet werden. Zu den wichtigsten dieser allgemeinen Streitfragen haben wir zunächst Stellung zu nehmen.

§ 2. Von der Seele.

1. Die Thatsache des Subjekts. Eine der einfachsten Thatsachen, die in Bezug auf die seelischen Dinge, Gedanken, Empfindungen u. s. w. besteht, ist die, daß jene Gebilde nicht selbständig und isoliert in der Welt vorkommen, sondern in einer zweifachen Art und Weise gebunden sind.

Erstens sind sie wechselseitig miteinander verbunden. Sie existieren nicht einzeln oder zu zweien und dreien, sondern immer

nur als Komplexe zahlreicher Glieder, als Massenerscheinungen sozusagen. Nirgendwo giebt es isolierte Empfindungen, wie Rot oder Sauer, sondern immer nur Empfindungsverbände, diese durchsetzt von Vorstellungen, vielfach begleitet von Gefühlen, hinüberspielend in Wünsche u. s. w. Man sagt zwar wohl, jemand sei ganz versunken in einen Gedanken, gehe ganz auf in einem Gefühl, aber auch in solchen Fällen zeigt sich das eine bei näherer Prüfung allemal als eine reichhaltige Gruppe, und daneben hat der Denkende Augen und Ohren offen, empfindet warm oder kalt, weiß sich frisch oder abgspannt u. dergl. Um Mißverständnisse zu verhüten, sei gleich hinzugefügt, was noch wiederholt betont werden muß, daß ein anderes Verhältnis als das eben bezeichnete auch auf primitiveren Stufen des Seelenlebens nie bestanden hat. Das Einzelne ist nicht etwa ursprünglich einmal, im Beginn des Seelenlebens, selbständig vorhanden gewesen und dann zu dem in der ausgebildeten Seele vorliegenden Komplizierten zusammengetreten, etwa wie sich Fäden zu einem Gewebe oder Steine und Balken zu einem Hause zusammenfügen. Sondern wirklich existiert haben von Anfang an immer nur eigentümliche Gesamtheiten, vielgliedrige Komplexe, aus denen die späteren Bildungen in ähnlicher Weise hervorgegangen sind, wie der einfachere Organismus einer Knospe sich zu dem reicheren der Blüte entfaltet. Und nur insofern kann man überhaupt von Einzelempfindungen, Einzelvorstellungen u. s. w. sprechen; als sich dergleichen innerhalb jener Verbände durch abstrakte Betrachtung herausheben und unterscheiden läßt.

Neben diesem Verbundensein der seelischen Dinge untereinander existiert aber zweitens noch eine andere Art ihres Zusammenhanges: sie sind stets, wie jedermann weiß, jemandes Empfindungen und Gedanken, sie werden getragen von einem Ich oder Subjekt, das sie als seine Empfindungen, seine Gedanken hat und ihnen durch diese Beziehungen zu einem gemeinsamen Substrat und Centrum sozusagen noch einen besonderen Halt verleiht. Damit ist nicht etwa das organisierte körperliche Individuum gemeint, von dem wir (nach § 1) indirekt wissen, daß es durch sein Funktionieren das Seelenleben vermittelt. Sondern wo Gedanken und Empfindungen erlebt werden, da wird unmittelbar in ihnen und an ihnen in derselben Weise wie sie selbst, auch dieser subjektive Träger bewußt, an dem sie haften. Er tritt nicht in allen Fällen gleich lebendig und deutlich hervor, bisweilen wird er gar nicht bemerkt, aber er kann, soviel wir sehen, durch einen bloßen darauf gerichteten Willen, allemal als vorhanden konstatiert werden. Die sprachliche Bezeichnung des Seelischen geschieht daher auch fast immer unter gleichzeitiger Mitbezeichnung

eines solchen Subjekts: ich bin der Meinung, ich habe den Wunsch, du fühlst doch u. s. w.

Bei näherer und doch auch nicht allzu naher Betrachtung lassen sich an diesem Ich wesentlich folgende Eigenschaften erkennen. Erstens eine eigentümliche Inhaltlosigkeit und Nacktheit, wie man sagen könnte. Alle konkreten Prädikate, die man ihm wohl zuschreiben möchte, wollen nicht recht an ihm haften. Mein Ich denkt dies oder das, in diesem Augenblick z. B. an Herbart und Fichte, die sich mit dem Ichbewußtsein viel zu schaffen gemacht haben. Aber solche Gedanken gehören offenbar nicht eigentlich zu dem Wesen meines Ich. Indem ich sie niederschreibe, sind sie schon halb verfliegen, mein Ich aber hat sich dadurch doch nicht geändert. Es hätte sein können, daß ich zufällig auf ganz andere Gedanken geraten wäre, mein Ich wäre deshalb doch kein anderes gewesen. Das waren also vorübergehende und zufällige Inhalte des Seelenlebens, die nicht das Ich selbst charakterisieren, sondern zu dem von ihm Getragenen gehören und von ihm zu unterscheiden sind. So geht es aber mit allen anderen Bestimmungen des Ich. Indem ich sie versuche, erweist sich, daß sie sein eigentliches Wesen nicht ausmachen können, und von ihm selbst läßt sich somit schließlich nur sagen, daß es als irgendetwas, innerhalb aller Empfindungen und Gedanken vorhanden, aber nicht wie es inhaltlich beschaffen ist. Das ist die sogenannte *Einfachheit* des Ich.

Dabei ist schon ein zweites berührt worden. Eben wegen seiner inhaltlichen Unbestimmtheit ist das Ich, wenn es zu verschiedenen Zeiten konstatiert wird, immer wieder dasselbe. Die Gedanken, Wahrnehmungen, Strebungen, die es hat, verändern sich ununterbrochen, aber sein eigener Charakter wird davon augenscheinlich nicht berührt. Offenbar bin ich doch jetzt kein anderer als vor 5 Minuten oder als gestern oder vor drei Wochen; hinsichtlich des bloßen Ichbewußtseins finde ich keinen Unterschied zwischen damals und jetzt. Die Gedanken ferner ändern sich nicht nur, sondern sie verschwinden unter Umständen vollständig, so daß sie selbst bei darauf gerichteter Anstrengung nicht wiedergefunden werden können. Das Ich dagegen läßt sich zu jeder Zeit nachweisen; überall und immer, wenn ich es rufe, tritt es hervor; augenscheinlich doch, weil es keinen Augenblick aufgehört hat zu existieren. *Identität* mit sich selbst und *Beharrlichkeit* in der Zeit sind somit die weiteren Eigentümlichkeiten, die man dem Ich zuzuschreiben pflegt.

2. Die Auffassung des Subjekts. Alle diese Dinge sind so einfach und jedermann geläufig, daß sie schwerlich je von jemandem

übersehen worden sind, der sich eigens mit dem Studium des Seelenlebens befaßt hat, auch wenn er sie nicht gerade ausdrücklich hervorhebt. Wenn man sie gleichwohl häufig mit besonderer Emphase auseinandergesetzt und betont findet, so liegt dabei in der Regel noch die Absicht einer weiteren Behauptung zu Grunde, die von jenen Thatsachen wohl unterschieden werden muß. Nämlich, das ist die Frage, wer sind denn nun jene Jemande, welche die Empfindungen und Vorstellungen haben? jene Subjekte oder Iche, an die das vorhandene Seelenleben als an seine festen Träger und Centren verteilt ist?

Darauf vereinigen sich von jeher das gewöhnliche Bewußtsein und die Mehrzahl der theoretischen Vertreter der Psychologie zu folgender Antwort. Träger und Grundlagen alles psychischen Lebens sind besondere einheitliche, einfache und selbständige Wesen, die Seelen. Diesen haften die psychischen Gebilde und Vorgänge gleichsam an, als ihre Zustände oder Thätigkeitsäußerungen; was wir von ihnen im einzelnen wissen können, besteht auch nur in diesen ihren Äußerungen; dennoch aber sind sie selbst und ihre Manifestationen als etwas durchaus Verschiedenes wohl auseinander zu halten. Die Zustände wechseln, die Seele bleibt stets identisch dieselbe. Die Zustände werden ihr vielfach von außen aufgedrungen, sie aber hat die Fähigkeit, sich selbstthätig diesen Einwirkungen entgegen zu setzen oder zu entziehen. Ja wenn sie ihre Äußerungen einmal unterbricht oder einstellt, so ist damit naturgemäß ihre Existenz nicht ohne weiteres aufgehoben; sie kann noch vorhanden sein, auch wo wir von ihren Gedanken und Empfindungen nichts erfahren.

Entstanden ist diese Anschauung schon in frühen Stadien der Entwicklung des menschlichen Denkens aus der phantasievollen Ausdeutung eindrucksvoller Erfahrungen, namentlich der Erfahrungen von Schlaf, Traum und Tod, als ein ganz gesetzmäßiges Erzeugnis des psychischen Getriebes selbst. Ihren eigentlichen Halt aber hat sie nicht hierin, sondern in den Gemütsbedürfnissen und Wünschen der Menschen, darin, daß ihnen der Inhalt solcher Anschauung lieb und wert ist, sie erwärmt und erfreut, während ihre Leugnung, wenn auch nicht auf alle, so doch auf die große Mehrzahl unbefriedigend und erkältend zu wirken scheint. Für den natürlichen Menschen genügt dies, es ist für ihn das eigentlich Ausschlaggebende, und er wird voraussichtlich für alle absehbare Zeit fortfahren, bei dem Glauben an substantielle Seelenwesen als etwas ganz Selbstverständlichem zu beharren. Nun aber sind Vorstellungen, die mit psychischer Gesetzmäßigkeit zu stande kommen und durch ihren Inhalt starke und bedeutende Interessen des Menschen befriedigen, deshalb nicht

schon ohne weiteres wahr; wieviele liebgewordene Irrtümer muß der einzelne oder eine Zeit als solche erkennen lernen. Daher haben die zahlreichen Theoretiker des Seelenlebens, die im Grunde jenen Glauben vielleicht deshalb teilten, weil er ihnen Herzenssache war, von jeher gestrebt, ihn noch anderweitig zu stützen und ihn durch Berufung auf mancherlei Thatsachen — unter denen eben die vorhin erwähnten Eigenschaften des Ichbewußtseins eine besondere Rolle spielen — als deren notwendige Voraussetzung zu erweisen und zu demonstrieren. Alle diese Argumentationen, kann man zusammenfassend sagen, haben das eine Gemeinsame, daß sie nicht zwingend sind, daß sie nicht andere naheliegende Erklärungsmöglichkeiten der wirklich vorhandenen Thatsachen unbedingt ausschließen. Wenn es anderswoher bereits feststände, daß substanzielle Seelen existieren, so würde man freilich vielleicht sagen, daß sich aus dem Dasein solcher Wesen die angezogenen Erfahrungen zwanglos verstehen ließen. Aber das Umgekehrte, der Rückschluß von diesen auf jene, ist nicht unzweideutig genug, denn verständlich werden die Erfahrungsthatfachen ganz ebensosehr durch andere Annahmen. Und nicht nur das, sondern gerade für diese anderen Annahmen erwächst nun aus bestimmten weiteren Thatsachen vielmehr eine durchaus überwiegende Sicherheit. Man darf daher sagen: wäre es zufällig für die Gemütsbedürfnisse des natürlichen Menschen von größerer Bedeutung und von größerem Wert, daß keine Seelen seien, als daß sie seien, so würde schwerlich irgend jemand durch die gebräuchlichen Argumentationen für ihr Vorhandensein dazu gebracht werden, die ihn innerlich befriedigende Leugnung der Seelensubstanzen anzuzweifeln. Die Argumente an sich haben eben nicht nur keine Überzeugungskraft, sondern sind zugleich wesentlich schwächer als die Argumente für das Gegenteil.

Diese allgemeinen Behauptungen mögen hier zunächst als solche stehen bleiben, da die gegen die Existenz substanzialer Seelen sprechenden Thatsachen uns erst weiterhin beschäftigen können. Nur soweit gehe ich schon jetzt auf einzelnes ein, als nötig ist, um über die in diesem Buche vertretene Auffassung von den Trägern des Seelenlebens genügend zu orientieren und sie gegen die nächstliegenden Einwendungen zu schützen.

Wie es sein kann, daß etwas nicht für sich und selbständig in der Welt existiert, sondern an einem Träger haftet, ohne daß doch zugleich dieser Träger als ein besonderes Wesen im metaphysischen Sinne außerhalb des Getragenen und neben ihm vorhanden ist, lehre ein einfaches Beispiel.

Man sehe die Pflanze. Sie hat Wurzeln, Zweige, Blätter, Zellen, trägt Blüten, Früchte, eine Krone u. s. w. Ganz wie die seelischen

Gebilde existiert auch das, was die Pflanze an sich hat, nicht isol und selbständig in der Welt, sondern nur verbunden untereinander und namentlich getragen von einem Substrat oder Subjekt, an den es haftet. Losgelöst voneinander und von ihrem Träger sind Blüthen und Blüten ihrem wahren Wesen nach nicht mehr vorhanden, nur den Namen behalten sie noch eine Weile und das oberflächliche Aussehen. Aber wer ist hier der Träger alles dessen, was bloß als Getragenes vorhanden ist? wer das Subjekt, welches alle die einzelnen unselbständigen Dinge hat und ihnen Grundlage und Zusammenhalt giebt? Ein besonderes einfaches Wesen, unabhängig und unterscheidbar in seiner Existenz von dem, was es hat oder trägt? eine Realität außer und hinter den bloßen Teilrealitäten, die eben genannt wurden? Doch schlechterdings nicht. Sondern das was die Blätter hat, ist der aus Wurzeln, Stamm, Rinde, Zweigen u. s. w. bestehende Komplex, und wiederum das, was die Wurzeln hat, ist größtentheils derselbe Komplex, nämlich Stamm, Rinde, Zweige, Blätter. Die Pflanze hat in ihren grünen Theilen eigentümlich beschaffene Zellen, die chlorophyllhaltigen, aber das Wesen, welches hat, ist in seiner allgemeinen Beschaffenheit durchaus nicht verschieden von dem, was es hat, es ist selbst wieder nur ein Zellenkomplex, die Gesamtheit aller übrigen, der nicht chlorophyllhaltigen Zellen. Allgemein: alle einzelnen Bestandteile, Glieder, Funktionen der Pflanze existieren nur als etwas irgendwie Zusammengehaltenes und Getragenes, aber das sie tragen und habende Wesen ist nichts anderes, als die Gesamtheit dessen, was da getragen und gehabt wird. Nicht ihre Summe, wie man vielfach mit übelwollender Entstellung dieser Auffassung sagen hört; einfache Juxtaposition giebt es hier nicht, sondern eine reichgliederte und in ganz bestimmter Weise angeordnete und zu einer Einheit zusammengeschlossene Gesamtheit. Nimmt man der Pflanze Alles weg, von dem man sagt, daß sie es hat oder trägt, so hat man sie selbst weggenommen. Es bleibt nicht etwa der eigentliche Träger noch übrig, nur arm und verkümmert in seinem Besitz und seinen Äußerungen, sondern es bleibt gar nichts mehr übrig. In jedem einzelnen Falle, wo man von bestimmten Teilrealitäten des ganzen Komplexes spricht, setzt man diese als das Vorübergehende, Zuständliche dem übrigen als dem eigentlichen Wesen des Gebildes entgegen. Träger ist dann also diejenige Gesamtheit, zu deren genauerer Beschreibung und Analyse jeweilig keine besondere Veranlassung vorliegt. Namentlich aber erblickt man das Wesen des Ganzen, seinen eigentlichen Kern, gerne in den Gliedern, die sich (wie Wurzeln, Stamm, Äste) bei wiederholter Beobachtung als relativ dauernd und unveränderlich erweisen, oder die für den Bestand des Ganz

sonderer Wichtigkeit sind, was beides in der Regel auf dasselbe hinauskommt. Alles das aber sind nur Unterschiede der jeweiligen Betrachtung; Unterschiede in der Existenzweise des einander Entgegengesetzten bestehen nicht und sind auch nicht gemeint. Träger ist immer nur der Inbegriff derselben Realitäten, die in der Gesamtheit aller möglichen Betrachtungen als getragene gelten.

So und nicht anders, sage ich nun, verhält es sich auch mit dem Träger und Subjekt des Seelischen, mit dem Ich. Träger und Getragenes sind auch hier nichts Wesensverschiedenes und voneinander Unabhängiges. Sondern das nach Aussage der unmittelbaren Erfahrung freilich Vorhandene, das jetzt diesen Gedanken hat, jetzt einen anderen, augenblicklich den blauen Himmel erblickt, wo es kurz zuvor noch Wolken sah, ist nichts anderes als die reiche Gesamtheit aller der Empfindungen, Gedanken, Wünsche u. s. w., die mit jenen erstgenannten in unmittelbaren Wechselwirkungen, Beziehungen, Verbindungen stehen. Und daß ich diese als das Habende und Zugrundeliegende auffasse, jene als das Gehabte und als vorübergehende Äußerungen, ist lediglich Sache der jeweiligen Betrachtung. Vorstellungen einer gewissen Vergangenheit, Pläne einer gewissen Zukunft, sind etwas, was mein Ich als etwas von ihm Gesondertes hat und erwägt, wenn gerade sie im Vordergrund des Seelenlebens stehen, dagegen etwas, was zu dem Ich selbst gehört und sein Wesen ausmachen hilft, wenn etwas anderes jenen Vordergrund einnimmt. Namentlich aber gilt auch hier wieder ganz besonders das als eigentlicher Träger und Kern des Seelenlebens, was sich aus der ganzen Fülle seiner Teilrealitäten als besonders beständig oder als besonders wichtig erweist. Vorstellungen einer gewissen Jugendzeit, eines gewissen Lebensalters, eines gewissen Aussehens, gewisser Beziehungen zu anderen Personen, ferner gewisse Ideale, Sympathien, Bestrebungen u. s. w. gehören hierzu. Wenn ich eindringlich frage, wer ich denn eigentlich bin, der jetzt diese Zeilen liest, nachdem er vorhin von einem Ausgang zurückgekehrt ist, so tritt zunächst jener Komplex hervor, und wenn ich die Frage zu anderen Zeiten wiederhole, so ist es immer wieder dieser Komplex in annähernd identischem Bestande, der die Antwort giebt.

Die zu Eingang dieses Paragraphen zunächst unterschiedenen beiden Thatsachen, nämlich das wechselseitige Verbundensein der seelischen Dinge untereinander und ihr Getragensein von einem Subjekt, sind also in Wahrheit nicht auseinander zu halten, sondern gehören enge zusammen und die eigentliche Thatsache ist diese: wie in der organischen Welt Zellen, Blätter, Blutkörperchen, Muskelfasern, edmaßen nicht für sich herumliegend angetroffen werden, sondern

immer nur eng verbunden und sich wechselseitig tragend in reichgegliederten individuellen Systemen, jedes genannt eine Pflanze oder ein Tier, ganz ebenso ist es in der geistigen Welt. Auch deren Realitäten kommen immer nur vor als Glieder umfassender und durchgängig zusammenhängender einheitlicher Systeme, sie gehören je einem bestimmten Ich an, einer bestimmten *Bewußtseinseinheit*. Jedes dieser Systeme bildet in gewissem Sinne eine abgeschlossene Welt geistigen Lebens für sich; nur innerhalb jedes einzelnen finden Verbindungen, Trennungen und sonstige Wechselbeziehungen der zugehörigen Glieder statt; ein Austausch des Inhalts zwischen verschiedenen von ihnen ist im eigentlichen Sinne nicht möglich. Man kann daher jedes System als ein besonderes Wesen bezeichnen, oder vielmehr man muß es so bezeichnen, aber ein Wesen ist es in keinem anderen Sinne als man auch eine Pflanze oder ein Tier so nennt. Von einem noch besonders in der Gesamtheit darinsteckenden und real von ihr zu sondernden Wesen des Wesens kann keine Rede sein.

Wenn man sich in diese Auffassung mit dem der Sache gebührenden guten Willen hineindenkt und vertieft, dann ergibt sich das Verständnis für die oben erwähnten Eigenschaften des Ich, sowie die Antwort auf etwaige Einwürfe von selbst.

Das Ich giebt sich der inneren Erfahrung, wie wir sahen, als etwas Einfaches und Unbestimmbares. Freilich; bei relativ kurzer und flüchtiger Betrachtung nämlich. Das Ich ist in Wahrheit ein so außerordentlich reichhaltiger Komplex, selbst wenn es nur als Inbegriff der relativ beständigen Gebilde des Seelenlebens betrachtet wird, daß eine gewisse Zeit nötig ist, um es nur einigermaßen auszudenken. Verweile ich nun nur wenige Momente bei dem Gedanken, so komme ich gar nicht zu seinem reichen Inhalt. Ich habe dann nur das Bewußtsein eines Unerschöpflichen, Unbeschreiblichen, und insofern allerdings eine einfache, weil ganz abstrakte und unbestimmte Vorstellung. Jede Einzelbestimmung, die ich etwa versuche, erweist sich sofort als unangemessen, und sie ist es in der That, weil sie eben viel zu arm ist, weil durch eine bloße Einzelbestimmung dem eigentlich zu denkenden Reichtum fast noch mehr Gewalt angethan wird, als wenn ich überhaupt nichts Bestimmtes denke.

Ebenso verhält es sich mit der Identität und Beharrlichkeit des Ich. Sie sind vorhanden, wenn ich nicht allzu genau zusehe, wozu ja freilich im allgemeinen, wenn ich von mir spreche oder an mich denke, keine Zeit bleibt. Ich stoße dann immer nur auf den gleichen leeren Gedanken eines unbestimmbar Reichhaltigen. Bei genauerer Betrachtung aber bin ich heute offenbar nicht ganz derselbe wie gestern und noch viel weniger derselbe wie vor drei Wochen. Ich bin

um irgendwelche vielleicht minimale Einsichten reicher und um einige Hoffnungen ärmer geworden, und zweifellos hat sich mein Ich damit in seinem eigentlichsten Wesen etwas geändert. Nun gar mit dem Ich meiner Kindheit hat mein gegenwärtiges Ich kaum noch irgend-etwas gemeinsam. Alles, wozu ich es inhaltlich setzen könnte, ist, ganz allmählich zwar und ohne Sprung, aber schließlich doch total anders geworden; nur in gewissen Beziehungen und Verknüpfungsweisen der geänderten Inhalte besteht vielleicht noch einige Ähnlichkeit. Identität aber und Beharrlichkeit giebt es hier nicht anders als etwa bei der Linde vor meinem Fenster oder der Eiche im Walde. Auch diese stellen sich bei wiederholter Betrachtung immer wieder als dieselben Wesen dar, um so mehr und genauer als dieselben, je flüchtiger die Betrachtungen sind und je kürzere Pausen zwischen ihren Wiederholungen verfließen, aber in Wahrheit sind sie in allen ihren Teilen ununterbrochenem Wechsel unterworfen.

3. Der Name Seele. Es läßt sich kaum vermeiden, den Träger des Seelenlebens in dem eben erörterten Sinne der Gesamtheit alles Getragenen gelegentlich auch als *Seele* zu bezeichnen. Man wird sagen, daß durch einen solchen Gebrauch dieses Wort völlig den Sinn verliere, zu dessen Bezeichnung es ursprünglich gebildet ward und dem es bei der großen Mehrzahl der Menschen fortfährt zu dienen. Das thut es gewiß. Aber es wäre vollendete Pedanterie, daran Anstoß nehmen und etwa gar das Wort aus der Psychologie verbannen zu wollen. Wir tragen die Eierschalen überwundener Anschauungen in tausend Dingen mit uns herum in früher gebildeten Worten, die wir in veränderter Bedeutung gebrauchen, indes andere sie in der ursprünglichen beibehalten; und wir verfahren außerordentlich viel ökonomischer und verständlicher so, als wenn wir an dem Wortschatze selbst immerfort modeln wollten. Jedermann spricht von Aufgang und Untergang der Sonne, einerlei ob er weiß, daß das gemeinte Phänomen mit einem Gang der Sonne überhaupt nichts zu thun hat, oder ob er davon nichts weiß, wie das Kind und der Wilde. Der Physiker spricht von Licht- und Wärmestrahlen oder auch von elektrischen Strahlen, obwohl er sich genau bewußt ist, daß solche Strahlen in dem Sinne, der von der naiven Anschauung der Flamme und der Sterne her für die Mehrzahl der Menschen in dem Worte liegt, gar nicht existieren. So wird hier also auch, wenn die Gelegenheit es mit sich bringt, von der Seele gesprochen werden; nicht als von einem besonderen, unteilbar einfachen Wesen, sondern als von einer eigentümlich gegliederten und einheitlichen Gesamtheit, einem selbständigen System zahlreicher, eng verbundener und in vielfachen

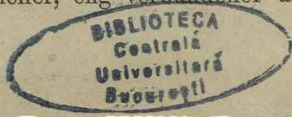

5722
5

Wechselwirkungen stehender Bewußtseinsrealitäten. Seele ist hier durchaus ein Wort wie Organismus oder Pflanze, oder auch wie Leben, Natur und manche andere. Ich rede, wie jeder andere, unter Umständen von einer schönen Seele oder einer edlen Seele, lasse die Seele auf Eindrücke antworten, oder von Gedanken bewegt werden, aber ich meine damit so wenig ein metaphysisch einfaches und unteilbares Wesen, wie man so etwas meint, wenn man eine kräftige Natur die Gefahr einer schweren Krankheit glücklich überwinden läßt.

§ 3. Seele und Leib. Thatsachen.

1. Organ der Seele. Wie gleich zu Eingang erwähnt, ist schon dem primitivsten Wissen von den seelischen Realitäten nichts geläufiger als der enge Zusammenhang zwischen ihnen und den Funktionen des organischen Körpers. Seelische Gebilde entstehen augenscheinlich durch die Vermittelung körperlicher Organe (Empfindungen und Vorstellungen); sie werden in mannigfacher Weise modifiziert durch körperliche Vorgänge (Verdauung, Bewegung, Narkotika, Krankheit), und sie setzen sich endlich wieder um, treten wieder nach außen in Bewegungen der Körperglieder (Handlungen, Mienenspiel, Sprache). Schon seit mehr als 2000 Jahren (nämlich jedenfalls seit dem alexandrinischen Anatomen Herophilus um 300 v. Chr.) ist hinsichtlich dieser regen Wechselbeziehungen zwischen Seele und Leib noch eine weitere Thatsache bekannt: das Organ, das für ihr Vonstattengehen eine besondere Bedeutung besitzt, an dessen Integrität und Funktion sie wesentlich gebunden sind, ist das Hauptorgan des Nervensystems, das Gehirn.

Die Erfahrung, auf die das Altertum diesen Satz stützte, war wohl nur die, daß Sinnesorgane und willkürliche Muskeln, von denen sichtlich das seelische Leben ausgeht und zu denen es wieder hingeht, ausnahmslos mit dem Gehirn in direkter oder nur durch das Rückenmark vermittelter Verbindung stehen. Man kann hinzufügen, daß wenn eine solche Verbindung durchschnitten wird, das betreffende Organ aufhört, dem geistigen Leben dienstbar zu sein. Eine bestimmte Klasse von Empfindungen fällt aus, oder bestimmte Muskeln werden der Einwirkung des Willens entzogen; im übrigen aber wird der Bestand und Verlauf der psychischen Vorgänge dadurch nicht gestört.

Für uns in der Gegenwart wird jene Behauptung von der Bedeutung des Gehirns wesentlich noch durch zwei andere Gruppen von Erfahrungen sichergestellt.

a) Größe und Entwicklung des Gehirns gehen im allgemeinen parallel dem Reichtum und der Höhe des geistigen Lebens. Die Thatsächlichkeit dieser Beziehung ist ungemein häufig und lebhaft bestritten worden, aber je umfassender und eingehender die Untersuchungen über sie geworden sind, desto mehr hat sie sich bestätigt.¹ Nur sind die Verhältnisse nicht so grob und einfach, wie man sie sich wohl zunächst gedacht hat; ihre Beurtheilung muß vielmehr auf zahlreiche Verwickelungen Rücksicht nehmen.

Das Gehirn dient dem geistigen Leben, aber daneben auch einer Fülle von anderen Dingen, Atmung, Kreislauf, Ernährung, den unwillkürlichen Bewegungen. Soweit es nun sozusagen Organ des Geistes ist, wird man freilich im Zusammenhange mit einem reicheren geistigen Leben auch ein größeres Quantum von Gehirnssubstanz erwarten müssen. Soweit es dagegen als Centralorgan rein körperlicher und ungeistiger Vorgänge fungiert, wird seine Größenentwicklung vielmehr der Größe und Masse des Körpers sowie der Intensität jener Vorgänge irgendwie parallel gehen. Nun können wir die in so verschiedenem Dienste stehenden Hirnpartien nicht reinlich voneinander sondern, um die Vergleichung von Hirngewicht und geistiger Leistung so vorzunehmen, wie sie eigentlich von der Sache gefordert wird. Aber wir müssen der bestehenden Verwickelung doch irgendwie Rechnung tragen und also bei der Beurteilung der groben Untersuchungsergebnisse nicht starrsinnig bloß das absolute Gewicht des Gehirns, noch auch bloß sein relatives Gewicht im Verhältnis zum Körper, sondern beide zugleich in verständige Erwägung ziehen.

Ist ein und dieselbe geistige Leistungsfähigkeit das eine Mal an einen größeren, ein anderes Mal an einen kleineren Organismus gebunden, so muß dem absoluten Betrage nach das Hirngewicht dort größer sein als hier. Denn die mit dem Körper veränderliche Komponente hat eben dort einen größeren Wert. Relativ dagegen zum Körpergewicht muß der kleinere Organismus ein schwereres Gehirn besitzen, denn die bei gleicher Intelligenz u. s. w. konstant bleibende andere Komponente bildet einen größeren Bruchteil des leichteren als des schwereren Körpers. So verhält es sich z. B. in der That bei Menschen verschiedener Größe oder Schwere. Die schwereren haben absolut genommen im Durchschnitt auch ein etwas schwereres Gehirn als die leichteren, relativ dagegen ein etwas leichteres. Die Verschiedenheit der Zahlen weist also in diesem Falle gerade darauf hin, daß eine Verschiedenheit der geistigen Fähigkeiten in Abhängigkeit von der Körpergröße nicht besteht.

Dazu kommt ein zweites Moment. Das geistige Leben ist ein einheitliches und zusammenhängendes, aber keineswegs etwas Einfaches; es bethätigt sich in vielen verschiedenen Weisen, Sehen und

¹ Siehe zum folgenden: Th. v. Bischoff, das Hirngewicht des Menschen. 1880.

Hören, Denken und Fühlen. Man kann sich diese Äußerungen in Bezug auf ihre Höhe und ihren Wert miteinander vergleichbar denken, wie wenn man z. B. sagen wollte, daß die größere Verständigkeit des Mannes, in ihrer Bedeutung für geistiges Leben überhaupt nicht höher anzuschlagen sei, als das reichere Gemütsleben der Frau. Aber dabei brauchen dann nicht notwendig gleichen Graden jener verschiedenartigen Bethätigungen auch gleiche Mengen von Hirnsubstanz zu entsprechen; diese können vielmehr auch verschieden sein. Um also wieder Hirngewicht und Geistigkeit in angemessener Weise miteinander zu vergleichen, müßte man eigentlich bei verschiedener Entwicklungshöhe der verschiedenen geistigen Bethätigungen im stande sein, die einzelnen je mit ihrer richtigen Gehirnwertigkeit in Ansatz zu bringen. Von einer solchen Analyse aber kann noch viel weniger die Rede sein als von der vorhin erwähnten.

Es kann somit nicht Wunder nehmen, daß man den behaupteten Parallelismus zwar durchaus im großen und ganzen, aber nur mit vielfachen Ausnahmen im einzelnen verwirklicht findet. Naturgemäß sind diese Ausnahmen um so zahlreicher und erheblicher, in je engeren Kreisen der Vergleichung man sich hält, d. h. je näher die verglichenen Individuen in ihren Eigenschaften einander stehen und je weniger zahlreich man sie zur Vergleichung heranzieht. Die Fälle der komplizierenden Momente ist so groß, daß sie in Einzelfällen sehr leicht im stande ist, die thatsächlich obwaltende Beziehung zu verdecken und anscheinend in ihr Gegenteil zu verkehren. Ernsthaften Anspruch auf Beachtung können also überhaupt nur solche Untersuchungen erheben, deren Resultate als Mittel aus sehr zahlreichen Einzelwerten gewonnen sind oder die sich über sehr verschiedene Tierspezies erstrecken. Je mehr dies beides der Fall ist, desto reiner tritt die durchgehende Gesetzmäßigkeit hervor.

Menschen von größerer geistiger Bedeutung haben im allgemeinen auch größere und reicher entwickelte Gehirne. Jedenfalls sind psychisch hochstehende Menschen niemals mit ungewöhnlich kleinen Gehirnen gefunden worden. Auffallend kleine oder wenig entwickelte Gehirne sind stets verbunden mit Idiotie und Blödsinn. Ebenso haben geistig höherstehende und fortgeschrittenere Menschenrassen im allgemeinen auch größere und schwerere Gehirne als die auf niederer Kulturstufe stehenden. Freilich liegen gerade hierfür noch bei weitem nicht genügend zahlreiche Beobachtungen vor, aber soweit sie gehen scheint das Hirngewicht der europäischen Kulturvölker größer zu sein als das aller anderen Völker.

Ähnlich ist es bei Tieren. Die nach unserem Urteil intelligenteren Tierspezies zeigen durchweg auch größere Hirngewichte als die minder

intelligenten, wofern man nur nicht einseitig bloß die absoluten oder bloß die relativen Werte, sondern wie erforderlich beide zugleich angemessen berücksichtigt.

Mit völliger Evidenz endlich tritt die Beziehung hervor bei der weitestmöglichen Ausdehnung der Vergleichung, nämlich bei dem Vergleich von Mensch und Tier. Wie der Mensch einerseits unbestritten das geistig bei weitem höchststehende Wesen ist, so nimmt er andererseits in Bezug auf Größe und Entwicklung seines Gehirns eine so ausgezeichnete Stellung ein, wie sie von keinem Tier auch nur annähernd wieder erreicht wird.

Das absolute Hirngewicht des Menschen beträgt durchschnittlich beim Manne 1360 g, bei der Frau 1220 g.¹ Es giebt einzelne Tiere mit größerem Hirngewicht (Elefant ca. 4500 g, Wal-fisch ca. 2000 g), aber sie sind alle ohne Ausnahme ungewöhnlich groß und massig. Es ist ohne weiteres verständlich, daß die motorische Innervation ihrer kolossalen Organe (absolut genommen) viel mehr Nervenfasern und damit auch viel mehr Gehirns-substanz für außer-geistige Zwecke erfordert als beim Menschen. Ja man muß sich fast wundern, daß dies nicht in noch höherem Maße der Fall ist. Der Elefant ist an Körpergewicht 80—100mal schwerer als der Mensch, sein Hirngewicht dagegen beträgt nur das 3—4fache des menschlichen. Alle Tiere, deren Körpergröße der des Menschen einigermaßen nahe steht, bleiben an Gehirngewicht weit hinter ihm zurück (Gorilla ca. 400 g, Pferd 650 g, Löwe 250 g).

Das relative Hirngewicht des Menschen ist rund etwa 1:40; beim Manne etwas geringer als bei der Frau. Es giebt viele Tiere mit gleichem oder gar erheblich größerem relativen Hirngewicht (Meisen, Finken und andere kleine Singvögel, kleine Affen), aber sie sind alle ohne Ausnahme im Vergleich mit dem Menschen sehr klein. Ihr absolutes Hirngewicht ist also neben dem des Menschen geradezu verschwindend. Außerdem weiß man, daß bei jenen kleinen Tieren die rein physiologischen Funktionen wie Kreislauf, Stoffwechsel u. a. mit relativ großer Intensität von statten gehen, ferner daß z. B. ihre Muskeln relativ feinfaserig sind, daß sie also auch, natürlich nicht der absoluten Zahl nach, aber doch im Verhältnis zu

¹ Das geringere Hirngewicht der Frau erklärt sich zum Teil aus ihrem geringeren Körpergewicht, aber nicht ganz. Auch wenn man von beiden Geschlechtern nur Individuen von gleichem Körpergewicht (oder gleicher Körpergröße) miteinander vergleicht, bleibt das Gehirn der Frau um rund 100 g hinter dem des Mannes zurück. Das relative Hirngewicht der Frau, welches im allgemeinen Durchschnitt etwas größer ist als das des Mannes, wird also bei Berücksichtigung gleichen Körpergewichts ebenfalls etwas kleiner.

ihren geringen Querschnitten mehr Nervenfasern erfordern als bei größeren Tieren. Von dem an sich schon geringfügigen Hirngewicht steht also vermutlich noch ein relativ großer Teil im Dienst des rein animalen oder vegetativen Lebens und kommt für das Geistige nicht in Betracht. Alle Tiere, deren Körpergröße der des Menschen einigermaßen nahe steht, bleiben, wie an absolutem, so auch an relativem Hirngewicht weit hinter ihm zurück (Pferd, Rind, Löwe ca. 1:500, großer Hund ca. 1:300). Gerade diejenigen aber, die ihn an absolutem Hirngewicht übertreffen, haben an relativem ganz geringfügige Werte (Elefant ca. 1:1000). Kurz es existiert kein Tier, bei dem auch nur annähernd ein so hohes absolutes mit einem so hohen relativen Hirngewicht vereinigt gefunden würde, wie bei dem Menschen, durchaus übereinstimmend mit seiner unvergleichlich hervorragenden Stellung in geistiger Hinsicht.

b) Äußerlich beigebrachte Verletzungen oder durch die Natur hervorgebrachte Krankheiten des Gehirns sind im allgemeinen begleitet von Störungen der psychischen Funktionen, und umgekehrt sind Anomalien des geistigen Lebens im allgemeinen begleitet von Störungen in der Struktur oder der Funktion des Gehirns. Freilich existieren gerade von diesem Verhältnis zahlreiche und anscheinend frappante Ausnahmen. Fälle von Gehirnläsionen, die mit geringen oder gar keinen Beeinträchtigungen des Geisteslebens verbunden waren, findet man besonders in der älteren Litteratur in ziemlicher Menge verzeichnet. Namentlich aber lassen sich umgekehrt für zahlreiche geistige Störungen, nämlich für die sog. Neurosen (Hysterie) und für alle Geisteskrankheiten im engeren Sinne auch heute noch schlechterdings keine materiellen Defekte im Gehirn nachweisen. Indes bei genauerer Prüfung erkennt man auch hier, daß alle Ausnahmen die in Wirklichkeit vorauszusetzende und in ungemein zahlreichen Fällen auch direkt hervortretende Gesetzmäßigkeit keineswegs erschüttern.

Was das eine betrifft, Gehirndefekte ohne geistige Störungen, so gehören die Beispiele wie erwähnt vorwiegend der älteren Litteratur an, in der neueren sind sie immer seltener geworden. Warum wohl? Weil man früher oberflächlich beobachtete und erst allmählich die schwierige Kunst genaueren Beobachtens gelernt hat. Geringere Grade geistiger Störungen sind durchaus nichts, was etwa mit einem halben Dutzend Fragen festgestellt werden könnte. Sie können unter Umständen selbst bei täglichem Zusammenleben verborgen bleiben oder doch höchstens als kleine Sonderbarkeiten passieren und enthüllen sich erst bei umfassenden und methodischen Prüfungen. Man denke nur daran, wie z. B. eine so beträchtliche Anomalie des Sehens

wie die sog. Farbenblindheit sich bis vor einigen Menschenaltern der wissenschaftlichen Kenntnis überhaupt entzogen hat und auch jetzt noch im allgemeinen weder durch direkte Fragen noch durch die Praxis des täglichen Lebens herausgefunden werden kann. Erstaunliche Berichte also, die sich nicht auf eine sozusagen raffinierte Untersuchung berufen können, haben keinen Wert.

Für die andere Kategorie von Ausnahmen, geistige Anomalien ohne Gehirnbefund, *sine materia* wie man sagt, ist folgendes zu bedenken. Gewisse Störungen des Gehirns werden voraussichtlich stets unserer direkten Beobachtung verborgen bleiben, auch wenn es noch so sicher ist, daß sie vorhanden sind, solche nämlich bei denen die Funktion des lebenden Organs das Gestörte ist, die Art und Weise wie es arbeitet. Denn was zu unserer Untersuchung kommt ist das tote Organ und arbeitet nicht mehr. Daß aber alle Funktionsstörungen mit Änderungen der materiellen Struktur verbunden sein müßten, die nach dem Tode noch erkennbar wären, ist offenbar nicht nötig. Niemand zweifelt, daß die Weitsichtigkeit der älteren Leute ein Defekt des Auges ist. Gleichwohl ist an dem herausgenommenen und noch so sorgfältig untersuchten Auge von einer entsprechenden materiellen Schädigung nichts zu entdecken. Denn der Akkommodationsapparat, auf dessen ungenügend gewordenem Funktionieren die Sache beruht, funktioniert jetzt überhaupt nicht mehr. So können auch Störungen des Blutumlaufs im Gehirn, Störungen in der Assimilationsthätigkeit der Zellen oder in der Erregungsleitung der Fasern, so lange sie noch nicht zu gröberen materiellen Änderungen geführt haben, nicht mehr nachgewiesen werden, wenn Blutzirkulation und Assimilation längst erloschen sind. Sie können nur aus gewissen Anzeichen indirekt erschlossen werden, und auf solchen Schlüssen beruht eben die Berechtigung des behaupteten allgemeinen Satzes.

2. Sitz der Seele. Wie das Gehirn im einzelnen am Dienst des Geistigen arbeitet, wird weiterhin dargestellt werden; vorweg nur noch eine allgemeine Charakterisierung ihres Wechselverhältnisses. In engem Zusammenhange mit der Auffassung der Seele als eines unteilbar einfachen Wesens hat man sich ihre Beziehungen zu dem Gehirn an einen einzelnen Punkt oder doch höchstens an einen eng umschriebenen kleinen Bezirk gebunden gedacht. Offenbar nämlich besteht eine große Schwierigkeit, sich den Verkehr eines einfachen und unräumlichen Seelenwesens mit einem räumlich so ausgedehnten Organ wie das Gehirn gleichsam durch dessen ganze Masse hindurch vorzustellen. Die immaterielle Substanz gerät in Gefahr, selbst etwas

Raumerfüllendes zu werden, wenn sie doch einem räumlichen Gebilde koextendiert sein kann. Sie scheint höchstens von dem unausgedehnten Element des Raumes, nämlich von einem Punkt aus, in ihn hineingreifen, oder dort aus ihm Wirkungen empfangen zu können. So hat man dann namentlich im 17. und 18. Jahrhundert, im Sinne erst der Descartischen, dann der Leibnizischen Philosophie, überaus emsig nach einem solchen „Sitz der Seele“ gesucht. Descartes selbst sah ihn bekanntlich in der Zirbeldrüse, einem kleinen Gebilde inmitten des Gehirns, dessen wirkliche Bedeutung beim Menschen noch unbekannt und vermutlich untergeordneter Art ist. In der Folgezeit hat man dann so ziemlich alle übrigen nicht doppelt vorhandenen Teile des Gehirns als Seelensitze in Anspruch genommen, Balken, Brücke, verlängertes Mark und andere.

Alles Suchen, so kann man jetzt mit völliger Bestimmtheit sagen, ist vergeblich; das vorausgesetzte und von der Substanztheorie unabweislich geforderte Centrum des Centralorgans existiert nicht. Sowohl die Struktur des Gehirns wie auch seine Funktion haben vielmehr der fortschreitend in sie eindringenden Forschung eine ganz andere Vorstellung aufgezwungen.

Wie müßte das Gehirn innerlich wohl aussehen, um für einen irgendwo in ihm enthaltenen Sitz der Seele zweckentsprechend gebaut zu sein? Bildlich gesprochen, etwa wie die Eisenbahnkarte von Frankreich. Das heißt die ein- und ausstrahlenden Nervenbahnen müßten mit einer gewissen Bestimmtheit auf ein und denselben Mittelpunkt weisen, auf den sie hinzielen oder von dem sie herkommen. Das ist jedoch keineswegs der Fall. Die Hirnnerven sind über ein ziemlich weites Gebiet verteilt und in diesem streben sie nicht etwa möglichst schnell und kompakt einem gemeinsamen Centrum zu oder kommen von einem solchen her. Sondern die eintretenden Nerven splittern sogleich nach ihrem Eintritt auseinander in ihre einzelnen Fasern und endigen dann bald, hören vollständig auf, und die austretenden entspringen erst aus Zellen, die unmittelbar vor den Stellen ihres Austritts gelagert sind. Die Fasermassen aber, die jenen Endigungen weiter angeschlossen und aufgebaut sind, zeigen keine Spur einer centralistischen Anlage. Sie bilden vielmehr gleichsam die Verkörperung einer absoluten Decentralisation: alle einzelnen Gebiete erscheinen möglichst gleichmäßig mit allen übrigen in Verbindung gesetzt.

Wie ferner müßte das Gehirn funktionieren bei dem Vorhandensein eines einfachen Seelensitzes? Offenbar müßte durch Zerstörung dieser einen bestimmten Stelle oder durch ihre Ausfüllung mit anderem als dem normalen Gewebe alles geistige Leben in seiner Abhängig-

keit von dem Körper völlig aufgehoben werden können. Läsionen aller anderen Stellen dagegen müßten relativ unerheblich sein und nur etwa soweit in Betracht kommen, als sie die Verbindungen mit bestimmten peripheren Organen unterbrächen. Von solchem Verhalten aber kann gar keine Rede sein. Freilich ist das Gehirn nicht in allen seinen Theilen schlechthin gleichwertig für das psychische Leben; es wurde ja bereits erwähnt, daß es unter anderen auch rein vegetativen Vorgängen dient, die naturgemäß irgendwo vorwiegend vertreten sein werden, und andere Unterschiede der Wertigkeit werden wir kennen lernen. Aber nirgendwo hat sich eine einzelne kleine Stelle finden lassen, die für das Vonstattengehen der geistigen Vorgänge eine unbedingt hervorragende und unvergleichliche Bedeutung besäße. Der Dienst des Gehirns an den geistigen Funktionen ist vielmehr über zahlreiche und weit ausgedehnte Gebiete verteilt, deren je mehrere untereinander annähernd gleichwertig sind; die letzten Orte der Beziehungen zwischen Seele und Gehirn befinden sich thatsächlich an räumlich weit voneinander gelegenen Stellen dieses großen Organs. (Näheres § 11, 2).

Mit dieser erfahrungsgemäßen Eigentümlichkeit der Beziehungen zwischen Gehirn und Seele ist nun aber auch der wesentlichste Grund gegeben gegen die Möglichkeit von unteilbar einfachen Seelenwesen, auf den oben (S. 13) vorausverwiesen wurde. Denn wenn die Seele mit bestimmten ganz verschiedenen ihrer Manifestationen sich gebend und empfangend an bestimmten ganz verschiedenen Stellen eines räumlichen Gebildes bethätigt, so ist damit doch wahrlich gesagt, sie ist selbst irgendwie ein räumliches Wesen. Der Ausdruck mag befremden und soll freilich auch noch nähere Erläuterung empfangen, aber wenn man nicht mit Worten spielen will, kann man seine Berechtigung nicht leugnen. Das räumliche Dasein eines Wesens besteht doch in nichts anderem, als daß es gleichzeitig an verschiedenen Orten des Raumes in Konnex steht mit der übrigen Welt, daß es durch räumliche Eingriffe an jenen Orten in seiner Existenz gefördert und gehemmt werden kann. Eben das ist aber alles der Fall mit der Seele, und sie ist also, gewiß nicht in jeder Hinsicht, aber allerdings in gewisser Hinsicht selbst als räumliches Wesen zu bezeichnen.

Man hat nun freilich eingewandt, Räumlichkeit und Materialität seien selbst nichts Letztes und Eigentliches, sondern nur etwas Subjektives und Phänomenales, Vorstellungen aus dem Bereiche des Seelischen. Die Bemerkung ist unbedingt richtig, — sie wurde ja schon oben gemacht (S. 4), um aus der engeren Umgrenzung des Seelischen zu einer weiteren zu gelangen, — aber zu unteilbar einfachen Seelen verhilft sie gar nicht. Wenn es scheint, als ob sie es

thäte, so beruht das auf einer Umgehung der Streitfrage. Es handelt sich darum, haben wir sachliche Veranlassung, das Seelische in einen unbedingten und scharfen Gegensatz zu bringen zu der Art und Weise des Daseins, die wir als Ausgedehntsein und Materiellsein an Pflanzen, tierischen Leibern u. s. w. alle kennen? Und die Antwort ist, nein, wir haben solche Veranlassung nicht, das Seelische zeigt sich dieser räumlichen Art des Daseins nicht enthoben und entgegengesetzt, sondern es hat in gewisser Weise Teil an ihr und an allem, was mit ihr zusammenhängt, es greift an und kann selbst angegriffen werden an verschiedenen Orten eines räumlichen Organs, es läßt sich mit diesem geradezu zerteilen, verstümmeln und selbst zerstören. Was solche räumliche Realität nun sonst noch und eigentlich ist, ist gewiß an sich sehr wichtig zu untersuchen und festzustellen; allein die in Bezug auf die Räumlichkeit der Seele zu gebende Antwort kann dadurch niemals geändert werden. Mag Räumliches an sich doch sein, was es wolle; mit eben der halben, scheinbaren oder sonstwie zu bezeichnenden Realität, die es in Pflanzen und Tieren, in Felsen und Abgründen hat, mit eben dieser ist es auch für das Seelische von Bedeutung, das ist der springende Punkt; man darf dieses Seelische also zu ihm nicht in einen schroffen Gegensatz bringen und für etwas ganz Disparates erklären. Diese Nötigung erwächst durchaus aus der Erfahrungsthatsache des sogenannten ausgedehnten Seelensitzes; bestände diese Erfahrungen nicht, so bestände auch die Nötigung nicht, und ebendarum hat die ganze Frage ein so eifriges jahrhundertlanges Suchen veranlaßt.

Die seelischen Realitäten weisen also, um zusammen zu fassen, nicht hin auf außerräumliche, immaterielle und deshalb einfache sie tragende Wesen, sondern mit Räumlichkeit, Materialität und Teilbarkeit haben sie in sehr enger und erheblicher Weise zu thun. Besondere Wesen in gewissem Sinne bilden sie freilich, da sie immer nur als einheitlich zusammenhängende Verbände vorkommen, aber dies durchaus nur in dem Sinne, in dem man auch die Gebilde der organischen Welt als besondere Wesen bezeichnet: als einheitlich geschlossene und reichgegliederte Systeme, deren Teilinhalte wechselseitig einander tragen und voneinander getragen werden, und von deren Bestände gewisse Teilkomplexe erheblich langsamer und allmählicher sich ändern als andere. In welchem Sinne nun jene ihnen wesentliche Beziehung zu dem Ausgedehnten und Materiellen zu verstehen ist, muß jetzt zunächst untersucht werden.

Der letzte nennenswerte Vertreter des „einfachen Seelensitzes“ war Lotze in seinen früheren Schriften. Er hielt es für möglich, daß die Nerven in einem relativ ausgedehnten aber faserlosen nervösen Parenchym einmündeten, daß in

diesem ihre Erregungen sich ohne Widerstand weiter verbreiteten und so die irgendwo darin sitzende substanzuelle Seele erreichten (Medizin. Psychol. S. 118). Später hat er diese in allen Punkten unmöglich gewordene Anschauung stillschweigend aufgegeben. Da er aber die substanzuelle Seele gleichwohl festzuhalten bemüht war, so ergab sich eine gewisse innere Diskrepanz, von der z. B. die umständliche Darstellung der Metaphysik (1879, S. 574 ff.) Zeugnis ablegt. Lesenswert ist zu der Frage die Auseinandersetzung Fechners (Psychophysik II. Kap. 37 c). Den Charakter einer „Frage“ hat die Sache seitdem freilich verloren.

§ 4. Seele und Leib. Theorien.

Es entsteht nun die Frage, wie hat man die zwischen Gehirn und Seelenleben thatsächlich bestehenden engen Beziehungen theoretisch aufzufassen und zu verstehen? welcher Art ist das zwischen ihnen obwaltende Verhältnis? Darauf sind verschiedene Antworten gegeben worden, die sich im Grunde auf zwei große Typen zurückführen lassen.

1. Wechselwirkung. In eine erste Auffassung der Sache wachsen wir alle gleichsam hinein. Sie ist vielleicht die dem natürlichen Menschen nächstliegende; außerdem hat sie sich von alters her einem bedeutenden Faktor unseres Kulturlebens innig angegliedert und nunmehr für uns etwas Selbstverständliches und Ursprüngliches gewonnen, indem sie uns anerzogen wird. Sie pflegt eng verbunden aufzutreten mit der bereits erledigten Behauptung einfacher substanzueller Seelen, allein sie hat doch auch unabhängig davon ihre charakteristischen Züge und diese lassen sich auf die hier zu Grunde gelegte unsubstanzuelle Auffassung von der Seele wohl übertragen denken.

Gehirnprozesse und geistiges Leben, so haben wir zunächst alle gelernt, sind völlig disparate und unvergleichliche Arten des Geschehens, getragen von zwei in jeder Hinsicht einander entgegengesetzten Arten von Wesen, materiellen Körpern und Seelen. Unbeschadet ihrer völligen Verschiedenheit aber sind diese doch vorübergehend im Menschen aneinander gebunden, ja sie können sogar miteinander in Wechselwirkung treten. Bewegungsvorgänge im Gehirn verursachen, bewirken in der Seele Empfindungen, Gedanken u. s. w., und umgekehrt greift die Seele aus ihren Gedanken und Wünschen heraus abändernd und neues hervorrufend ein in das materielle Getriebe des Nervensystems. Allerdings darf man sich ihre Macht in dieser Hinsicht nicht unverständlich vorstellen; sie vermag als immaterielles Wesen nicht ohne weiteres die Arme und Beine zu heben oder den Kopf zu schütteln; die materielle Energieentfaltung, deren sie direkt fähig ist, ist nur eine minimale. Aber sie ist so

günstig gestellt inmitten eines großen Magazins aufgespeicherter körperlicher Energie, daß ihr geringer Eingriff genügt zur Entfesselung sehr bedeutender Kräfte, die im übrigen ganz nach materiellen Gesetzen erfolgt. Ihre mechanische Leistung ist nur eine auslösende oder Richtung ändernde, ähnlich wie bei dem Druck auf das Steuer eines Schiffes oder auf den Abzug einer Schußwaffe.

Besonders charakteristisch und wichtig an diesem Verhältnis der Wechselwirkung ist die der Seele dabei zugeschriebene Freiheit. Was durch materielle Bewegungen in ihr hervorgebracht wird oder an Bewegungen aus ihr hervorgeht, das hängt selbstverständlich einerseits ab von den jeweiligen nervösen Prozessen und rückwärts von den diese veranlassenden äußeren Reizen, andererseits von der ursprünglichen Natur und den etwa durch Erfahrung erworbenen Einsichten und Eigenschaften der Seele. Aber es wird durch diese beiden Faktoren keineswegs unbedingt und ausschließlich bestimmt. Vielmehr besitzt die Seele die Fähigkeit, die schließliche Entscheidung auch im Gegensatz zu allen jenen, allerdings mit spielenden, Einwirkungen frei aus sich heraus zu geben. Sie ist (natürlich immer nur innerhalb gewisser Schranken ihrer Macht) frei und unabhängig nicht nur unter gewissen Umständen von diesen, unter anderen Umständen von anderen Einflüssen, sondern frei und unabhängig sozusagen von allem was verursacht, frei sogar von ihrem eigenen Charakter und ihrer eigenen Vergangenheit. Was eine bestimmte Seele unter bestimmten Umständen zu einer bestimmten Zeit erlebt und thut, ist niemals völlig eindeutig bestimmt; es hätte unter derselben Konstellation aller konkurrierenden äußeren und inneren Momente in der unmittelbar zurückliegenden Vergangenheit stets auch anders sein können als es thatsächlich gewesen ist.

Alles in allem ist somit das Verhältnis zwischen Gehirn und Seele aufzufassen als das eines Werkzeuges und seines Meisters. Das Gehirn ist das Organ, dessen sich die Seele bedient, um gebend und empfangend in Konnex zu treten mit einer ihr eigentlich wesensfremden Welt.

Alle thatsächlichen Einzelheiten ihrer Beziehungen zu einander erklären sich aus dieser Vorstellung. Auf einer großen Orgel mit vielen Registern lassen sich reichere Kompositionen aufführen als auf einer kleinen; der größte Virtuose scheidet mit seiner Kunst, wenn er sich auf einem verstimmten oder zerschlagenen Flügel produzieren soll; alles Genie eines Feldherrn ist lahmgelegt, wenn sich seine Patrouillen betrinken oder die fechtenden Truppen vor Hunger versagen. Nach solchen Analogien ist es zu verstehen, wenn auch die Seele bei ihren Äußerungen durchaus abhängig ist von Größe, Un-

verletzt, normaler Beschaffenheit u. s. w. des Gehirns, auf das sie angewiesen ist.

Wie ist diese Auffassung der Dinge zu beurteilen? Nun, es muß sogleich gesagt werden, daß der eine ihrer charakteristischen Züge, die Wechselwirkung, nur diskutiert werden kann, wenn der andere, die Freiheit in dem dargelegten Sinne der Ursachlosigkeit,¹ aufgegeben wird. Soll diese beibehalten werden, so ist es unmöglich, nach unserer gegenwärtigen besten Einsicht, die geistige und die körperliche Welt gemeinsam und nach denselben Prinzipien zu betrachten; das, worin sie ihre Verkettung und in gewisser Hinsicht ihr Fundament haben, der organische Körper, wird ein durchaus Zwiespältiges und Widerspruchsvolles.

Für das gesamte Geschehen der Außenwelt gilt nach der besten Überzeugung derer, die es eingehend beobachtet und geprüft haben, als fundamentales Prinzip die Erhaltung der Energie. Das heißt: bei allen Umwandlungen der körperlichen Dinge ineinander und bei allem Wechsel des Geschehens an ihnen bleibt stets ein Faktor in seinem Gesamtwerte unverändert, an dem sie alle in wechselndem Maße Anteil haben, nämlich ihre Fähigkeit (unter geeigneten Umständen) mechanische Arbeit zu verrichten. Diese Fähigkeit, die eben Energie genannt wird, haftet an den verschiedensten Eigenschaften oder Vorgängen, z. B. an den Bewegungen der Dinge (kinetische Energie), ihren Entfernungen (potentielle Energie), an ihrer chemischen Verwandtschaft, ihren thermischen und elektrischen Verhältnissen. Alle diese Manifestationsweisen können sich aufs mannigfaltigste ineinander umsetzen und einander vertreten, aber immer wenn es geschieht bewahren sie dabei ein bestimmtes festes Verhältnis. Für ein bestimmtes (in bestimmter Weise zu messendes) Quantum des einen Agens oder Prozesses, das irgendwo für unsere Beobachtung verschwindet, entsteht anderswo immer ein bestimmtes Quantum eines

¹ Das Wort Freiheit hat nämlich außer dem obigen, der scholastischen Philosophie entstammenden Sinn noch einen anderen, der sogar im täglichen Leben fast allein gemeint ist. Hier bedeutet es Freiheit nicht von Verursachung, sondern von Zwang, von einer außerhalb des Handelnden liegenden Hemmung, durch deren Abwesenheit aber die strenge Gesetzmäßigkeit des Geschehens in keiner Weise geändert wird. So wenn wir von einem Tier sagen, daß es in Freiheit, d. h. nicht im Stall und an der Kette aufgewachsen sei, oder von Sklaven und Kriegsgefangenen, daß ihnen die Freiheit geschenkt worden sei. Von solcher Freiheit sprechen wir selbst bei leblosen Dingen, z. B. bei einem frei steigenden Ballon im Gegensatz zu einem Fesselballon oder bei dem freien Fall im Gegensatz zu dem durch ein widerstehendes Medium verlangsamten. Selbstverständlich hat Freiheit in diesem Sinne auch für das Seelenleben Realität und Bedeutung, indes kann davon erst später gehandelt werden.

anderen Agens, und stets ist dabei die Energie, d. h. der Arbeitswert der einander äquivalenten Quanta von derselben Größe, ganz einerlei wie die Umsetzungen geschehen, ob vorwärts oder rückwärts, direkt oder durch beliebige Zwischenstadien, in viel oder wenig Zeit. Die Energie wechselt nur die materiellen Systeme, an die sie jeweilig gebunden ist, sowie die eigentümlichen Formen, in denen sie sich uns manifestiert, nicht aber ihre Größe.

Zu der Außenwelt gehören auch die Organismen, speziell unser eigener Organismus, der Körper mit seinem Nervensystem. Obwohl er in gewisser Hinsicht das was wir Außenwelt nennen überhaupt erst begründet, bildet er doch in anderer Hinsicht zugleich selbst ein Bestandteil dessen, was durch seine Funktion zu stande kommt. Er ist ein materielles System wie alle anderen Körper; zwar ungemein verwickelt in seinem Bau und seinen Funktionen und zugleich erstaunlich zweckmäßig in Bezug auf seine eigene Erhaltung und die Hervorbringung ähnlicher Systeme, aber bei alledem doch ein materielles System, das durchaus nicht eximiert gedacht werden kann von der allgemeinen Gesetzlichkeit der Konstanz der Energie. Das System empfängt große Energiezufuhren aus seiner Umgebung, wesentlich in der Form der chemischen Kräfte der Nahrungsmittel. Diese transformieren sich in seinem Inneren in der mannigfachsten Weise und natürlich stets nach den Äquivalenten, die ihnen nun einmal zukommen, in andere Energieformen; und zugleich werden Energien der verschiedensten Gestalt nach außen wieder abgegeben. Das System strahlt ununterbrochen große Wärmemengen aus an die Umgebung, es bewegt seine Gliedmaßen, erschüttert die Luft durch seine Sprachorgane, liefert unter Umständen elektrische Ströme u. s. w. Im großen und ganzen kann die in dem System jeweilig vorhandene und aufgespeicherte Energiemenge als konstant betrachtet werden, d. h. das System hat, abgesehen etwa von den Perioden seiner Entwicklung und seines Verfalls, stets annähernd dieselbe mechanische Leistungsfähigkeit. Soweit dies aber der Fall ist, muß das Äquivalent der nach außen abgegebenen Energien durchaus enthalten sein in den von außen zugeführten. Es kann nur abgegeben werden, was irgendwie vorher zugeführt worden ist, und umgekehrt, was dem System zugeführt wird, muß in irgend einer Weise auch wieder als Arbeitsleistung nach außen treten. Absolut genau gilt diese Beziehung, wenn man die Betrachtung ausdehnt über die ganze Lebensdauer des Systems und dabei natürlich seinen Anfangs- und Endzustand mitberücksichtigt. Die Summe der von dem System bei der Geburt mitgebrachten Energien vermehrt um alles das, was ihm während seines Lebens in irgend welcher Form zugeflossen ist, muß genau

äquivalent sein der Summe der von ihm wieder nach außen abgegebenen Energien vermehrt um das, was dem Leichnam an Arbeitswert noch verbleibt.

Beschränkt man die Betrachtung auf sehr kurze Zeiten, einige Minuten etwa oder auch Stunden, und läßt dazu den jeweiligen Energiebestand des Organismus außer Ansatz, so kann man natürlich jene Äquivalenz zwischen Zufuhr und Abgabe nicht mehr erwarten. Vielmehr findet man jetzt eine typische Abweichung von ihr, die von der gewöhnlichen Betrachtung leicht mißdeutet wird, aber sich ganz einfach erklärt, nämlich die Erscheinung der sog. *Reizbarkeit*. Die Arbeitsleistungen, die der Organismus im unmittelbaren Anschluß an die Eindrücke der Außenwelt vollführt, übertreffen bekanntlich den Energiegehalt dieser Eindrücke oft um das Tausend- und Millionenfache. Man denke an die gewaltigen Wirkungen, die eine leise Berührung in der Dunkelheit oder ein unbedachtes Wort oder der Anblick einiger Schriftzüge entfesseln kann. Natürlich sind diese Leistungen nicht etwa äquivalente Umsetzungen der unmittelbar vorher zugeführten geringfügigen Energien der Reize. Sie werden vielmehr bestritten aus den augenblicklichen Beständen des Organismus; in diesem aber ist ihr Energiegehalt zum Teil noch verfügbar gewesen von vorangegangenen Nahrungsaufnahmen her, zum Teil wird er nachträglich wieder gedeckt durch spätere Zufuhren. Der Reiz bewirkt nur eine Auslösung vorhandener Kräfte, ähnlich wie ein leichter Schlag mit einem Hammer eine Explosion oder ein Druck auf einen Hebel die Bewegung eines ganzen Eisenbahnzuges auslösen kann. Und das ganze Phänomen hat sein natürliches Komplement in der zu anderen Zeiten vorwiegenden charakteristischen *Unreizbarkeit*, darin nämlich, daß gerade unmittelbar nach der Zuführung der großen Energievorräte der Nahrungsmittel die Arbeitsleistungen des Systems nach außen in der Regel ein Minimum sind. Wenn auch in unendlich größerer Kompliziertheit liegt doch prinzipiell hier nichts anderes vor als was in einfachster Form an jedem Feuer zu beobachten ist. Die starke Energieentfaltung, die durch das Anblasen des Feuers hervorgerufen wird, ist nicht etwa das Äquivalent der Stoßkraft der zugeführten Sauerstoffteilchen, sondern entstammt anderen Prozessen, für die nicht jener Stoß, sondern das Vorhandensein vorher zugeführter Kohle die Hauptsache ist. Dabei aber ist eine solche Steigerung der thermischen Energieabgabe nicht dann schon möglich, wenn das Feuer gerade mit frischer Kohle besetzt ist, sondern erst eine Weile nachher. x

Offenbar nun sind mit diesem ganzen Getriebe äquivalenter Umsetzungen von Energieformen freie Eingriffe seitens des Seelischen völlig unvereinbar. Könnte die Seele nervöse Vorgänge, die an sich (d. h. ohne Abänderung durch einen Akt der Willkür) sie zu einer gewissen Handlung veranlassen würden, unwirksam machen, indem sie sich ihnen entzieht oder sie nicht beachtet, so würde Energie verloren gehen, nämlich der Arbeitswert eben des von der Seele unterlassenen Bewegungsanstoßes. Könnte sie umgekehrt eine nervöse Bewegung hervorrufen, zu der in der unmittelbar vorangegangenen Konfiguration ihrer eigenen und der materiellen Zustände nicht die vollständigen Prämissen enthalten wären, so würde Energie neu-geschaffen werden. Dadurch, daß man die seelischen Eingriffe in

bloßen Richtungsänderungen bestehen läßt, wird daran nichts geändert. Denn Richtungsänderung bewegter Teilchen heißt, mechanisch gesprochen, allemal: Einführung einer Seitenkraft von bestimmter Richtung und von bestimmtem Arbeitswert. Auch die behauptete Geringfügigkeit der Einzeleingriffe ist prinzipiell gleichgültig. Bei genügend häufiger Wiederholung von Eingriffen in demselben Sinne, zumal während eines längeren Lebens, müßte man ja doch wohl endlich einen merklichen Effekt zugestehen. Die Erhaltung der Energie, würde man damit sagen, mag überall sonst in der Welt gelten, wo sie will, in dem menschlichen Organismus verliert sie ihre Bedeutung. Hier kann, in jedem einzelnen, durch entsprechende Anstrengungen der Energievorrat der Materie um gewisse endliche Beträge vermehrt oder verringert werden. Das *Perpetuum mobile* brauchte nicht mehr gesucht zu werden und könnte nicht geleugnet werden; jeder Mensch wäre, im Prinzip wenigstens, seine Verwirklichung. Bei geeigneter Anspannung seines Willens müßte jeder imstande sein, im ganzen der Welt mehr Äquivalente mechanischer Arbeit zu leisten, als die Welt im ganzen an ihn wenden muß, um ihn zu erhalten; es käme nur noch auf eine Anzahl chemischer Entdeckungen an, um davon Nutzen zu ziehen.

Solche Möglichkeiten können, wie schon gesagt, nicht ernsthaft in Betracht gezogen werden. Will man die uns vertraute und unsere Ausdrucksweise im praktischen Leben jedenfalls beherrschende Annahme einer Wechselwirkung zwischen geistigen und Gehirnvorgängen im Rahmen einer einheitlichen Weltbetrachtung nach Möglichkeit festhalten, so ist unter Beseitigung der Freiheit nur folgende Gestaltung dieses Verhältnisses denkbar. Geistiges Leben, so muß man sagen, ist selbst eine der Formen, in die sich der Energiegehalt kosmischer Vorgänge gelegentlich kleiden kann. Neben kinetischer, thermischer, elektrischer u. s. w. Energie ist anzusetzen als eine weitere, ihnen allen nebengeordnete Art geistige Energie, etwa noch unterschieden nach ihren besonderen Modifikationen als Energie des Vorstellens, Wollens u. s. w. Und wie nun jene ersten Arten nur so miteinander in Wechselwirkung stehen, daß sie sich nach bestimmten festen Verhältnissen ineinander und auseinander umsetzen, so verhalten sie sich auch zu ihren geistigen Schwesterformen und verhalten sich diese zu einander. Wenn geistige Gebilde durch materielle Prozesse im Gehirn hervorgerufen werden, geschieht es allemal so, daß für ein bestimmtes Quantum von Empfindungen oder Gedanken, das einerseits ins Dasein tritt, andererseits ein bestimmtes Quantum kinetischer oder thermischer Energie verschwindet, oder eine bestimmte Sättigung chemischer Affinitäten erfolgt. Vorstellungen und Empfindungen

transformieren sich weiter nach bestimmten Äquivalenten in Überlegungen und Pläne, und wenn endlich aus Wünschen und Entschlüssen die ersten materiellen Anstöße zu Bewegungen und Handlungen hervorgehen, so muß für ein bestimmtes Maß des Effektes genau dasjenige Äquivalent der Ursache als Preis gezahlt werden, das ursprünglich einem materiellen Vorgang von dem Energiegehalt des jetzt hervorgerufenen seine eigene Entstehung verdankt. Wie die Messung der geistigen Quanta im einzelnen zu erfolgen hat, und welches die mechanischen, thermischen u. s. w. Äquivalente des Empfindens oder Wollens, oder deren Äquivalente in Bezug zu einander thatsächlich sind, kann ganz dahingestellt bleiben. Es handelt sich zunächst nur um prinzipielle Erörterungen; gegen die allgemeine Möglichkeit aber, falls die Dinge sich so verhalten, auch einmal solche Bestimmungen zu verwirklichen, wird sich nichts einwenden lassen. Das worauf es ankommt, ist die Auffassung alles sogenannten Aufeinanderwirkens, auch dessen zwischen Gehirn und Seele, als einer Umsetzung oder Umwandlung verschiedener Energieformen ineinander nach bestimmten festen Äquivalenten, und zwar in solcher Weise, daß ein bestimmtes in geistige Realitäten transformiertes Quantum materiellen Geschehens genau durch Aufopferung dessen, was nach beliebigen Umsetzungen aus ihm hervorging, selbst wiedergewonnen werden kann.

Mit der Erhaltung der Energie verträgt sich eine solche deterministische Wendung der Wechselwirkung offenbar ausgezeichnet. Das Seelische wird eine eigenartige Daseinsform, durch die die körperlichen Prozesse innerhalb des Organismus unter Umständen hindurchgehen können, ohne daß ihr Arbeitswert dabei irgendwelche Veränderungen erleidet. Diese Auffassung der Sache hat daher bei naturwissenschaftlich geschulten Leuten wohl Beifall gefunden (u. a. will Lotze auf sie hinaus), aber im ganzen doch wenig. Man muß sagen, sie nimmt dem gewöhnlichen Denken bereits zuviel durch die Aufhebung der ihm geläufigen Freiheit und die Einfügung des geistigen Geschehens in das Getriebe des jederzeit eindeutig bestimmten materiellen. Dagegen dem nach Herstellung umfassenden Zusammenhanges strebenden Denken giebt sie noch nicht genug. Sie ist freilich im Einklang mit dem einen, auf thatsächlichen Befunden beruhenden Prinzip der Naturwissenschaft, mit der Erhaltung der Energie, widerstreitet dafür aber einem anderen, auf Erklärung und Zurechtlegung abzielenden Prinzip. Sie bedeutet im Grunde den Verzicht auf eine mechanische Auffassung der Natur.

Von jeher strebt bekanntlich die Naturforschung danach, die Erscheinungen der materiellen Welt verständlich zu machen durch die Annahme, daß alle ihre verschiedenartigen Zustände und Prozesse

im Grunde nichts sind als Lageverhältnisse und Bewegungen. Gewiß ist sie mit der Durchführung dieses Gedankens noch bei weitem nicht zu Ende; auch kann sie nicht etwa die Hoffnung hegen, daß selbst nach Vollendung ihrer mechanischen Konstruktionen alle Rätsel einfach verschwunden sein werden. Allein unzweifelhaft wird ihre Anzahl verringert und sozusagen der Grad ihrer Rätselhaftigkeit erniedrigt; das ganz Unfabliche wird zurückgeführt auf das uns Geläufige und Nächstliegende, und die Dinge werden allerdings in hohem Maße durchsichtiger als vorher.

Gerade z. B. auf das wunderbare Erhaltenbleiben der Energie fällt so willkommenes Licht. Was uns zunächst erscheint als eine qualitative Umwandlung von Bewegung in Wärme oder von dieser in Elektrizität, sind nach mechanischer Auffassung der Sache nicht wirkliche Metamorphosen eines Agens in ein anderes, sondern lediglich Umsetzungen verschiedener Bewegungsformen oder verschiedener Lagerungen ineinander. Gleichsinnig gerichtete Bewegungen zahlreicher kleinster Teilchen werden zu ungleichsinnig gerichteten, bei denen die Masse im ganzen nicht von der Stelle rückt, zu Vibrations-, Rotations-, Wirbelbewegungen u. a.; solche verschiedenen Bewegungsformen werden in allen möglichen Weisen wechselseitig ineinander übergeführt, oder auch sie erschöpfen sich zeitweilig, indem sie dazu dienen, die Entfernungen der kleinsten Teilchen voneinander zu vergrößern. Daß bei allen derartigen Umsetzungen der Arbeitswert der Gesamtheit der Teilchen stets unverändert bleibt, ist nun freilich in gewisser Hinsicht wunderbar genug. Aber es ist im Grunde doch kein anderes und größeres Wunder als was wir alle Tage erleben in bekannten Erscheinungen: die mechanische Leistungsfähigkeit von 100 Pferden ist dieselbe, wenn sie beim Angriff ihre Reiter alle in einer Richtung davontragen oder wenn sie im Handgemenge auf kleinem Raum hin- und hergetummelt werden, wenn sie ein auf Schienen gesetztes Schiff über die Landenge von Panama ziehen oder wenn sie auf einem Felde 100 Göpelwerke treiben; ein in die Höhe geworfener Körper hat im höchsten Punkte seiner Bahn, wo er momentan zur Ruhe kommt, vermöge seiner Lage dieselbe Energie, die er im tiefsten Punkte vermöge seiner Geschwindigkeit hatte.

Solchen Zurechtlegungen nun wird gleichsam der Nerv durchschnitten, wenn auch das Geistige als eine Energieform neben den anderen betrachtet werden soll. Denn eine Ausdehnung der mechanischen Konstruktion auf diese geistige Energieform ist offenbar eine Unmöglichkeit. Man kann ohne Schwierigkeit sagen, Wärme oder Licht sind eigentlich und im Grunde Bewegungsvorgänge; denn da man nur von einem Teil alles Wirklichen spricht, bleibt die That-

sache vollkommen verständlich, daß sie zunächst, und wenn man so will uneigentlich, etwas anderes sind, daß sie sich nicht unmittelbar als Bewegung manifestieren. Es bleibt ja eben noch das Geistige übrig, das Empfinden, Dafürhalten u. s. w., um diese Verschiedenheit zwischen eigentlichem Sinn und andersartigem Vorkommen zu erklären. Wollte man nun aber fortfahren, auch dieses Geistige ist eigentlich und im Grunde nichts als ein raumerfüllendes Bewegtes, so würde man mit dieser anscheinend einfachen Erweiterung der ursprünglichen Vorstellung sie vielmehr direkt aufheben. Zweifellos sind uns doch die geistigen Realitäten, die Gedanken, Gefühle und Wünsche, nicht als Bewegungsvorgänge gegeben; die Meinung kann also nur sein, sie seien im Grunde bewegte Materie und würden nur fälschlich, infolge mangelhafter Einsicht oder auch infolge von Vorurteilen, für etwas anderes gehalten. Allein sowie man alles Seiende auf oszillierende und wirbelnde Materie reduziert, fehlt offenbar jede Möglichkeit, daß diese anders als sie ist überhaupt vorkommen oder aufgefaßt werden könnte. Die materiellen Teilchen haben ihre Lagerungen und Bewegungen und weiter nichts; sie bieten gar keine Handhabe für das Zustandekommen irgend einer andersartigen Manifestation ihres Daseins. Andere solche Handhaben sollen ja aber nicht existieren und es ist somit nicht einzusehen, wie auch nur eine irrige Vorstellung von dem, was sie eigentlich sind, in die Welt kommen könnte.

Das Geistige mag also zu dem Materiellen und Mechanischen in beliebigen Beziehungen stehen, aber sowahr es nicht selbst als ein Mechanisches erlebt wird, kann es auch nicht mit diesem identifiziert, nicht selbst mechanisch konstruiert werden. Betrachtet man nun die Beziehungen des geistigen zu dem materiellen Geschehen als solche der Wechselwirkung zwischen verschiedenen Energieformen, so hat es natürlich keine rechte Bedeutung mehr, einzelne dieser Wechselwirkungen auf Umsetzungen mechanischer Prozesse zurückführen und dadurch erklären zu wollen, während dies für andere, nämlich soweit Geistiges mitspielt, unmöglich ist. Soll man sich die Wirklichkeit so wunderbar denken, daß etwa die materiellen Teilchen, die nach einer Erschütterung ihres molekularen Gefüges umherfliegen und dadurch außerhalb des Organismus ein Erscheinen von Wärme bewirken, innerhalb des Organismus auf einmal ihre Bewegungen sistieren können, um einen Gedanken entstehen zu lassen, nun so ist nicht viel gewonnen für das Verständnis der Vorgänge, wenn man sie auch bis hin zu jener Erschütterung mechanisch zu konstruieren vermag. Man wird natürlich bereit sein, auf den unausweichlichen Zwang der Thatsachen hin auch das anscheinend Wunderbarste als wirklich an-

zuerkennen. Aber solange es sich hier nicht um direkt Nachgewiesenes, sondern um etwas vermutungsweise Hinzukonstruiertes handelt, wird man doch vorziehen, sich nach Lösungsversuchen unseres Problems umzusehen, die mindere Ansprüche an unsere intellektuelle Opferwilligkeit stellen, als solche Wechselwirkung.

Die beiden Hebel der vorstehenden Argumentation sind die Erhaltung der Energie und die mechanische Auffassung der Außenwelt. Vielleicht ist nicht jeder geneigt, die Festigkeit dieser Stützen ohne weiteres gelten zu lassen. Das Konstantbleiben der Energie, kann man sagen, sei doch kein als unbedingt und allgemein gültig bewiesenes Gesetz, sondern nur eine hypothetische Verallgemeinerung gewisser auf beschränkten Gebieten zu beobachtenden Thatsachen; möge es immerhin für die anorganische Natur mit hinreichender Genauigkeit bestätigt sein, so lasse sich doch nicht daran denken, es auch für die organischen Vorgänge strenge nachweisen zu wollen. Die mechanische Naturauffassung aber sei überhaupt nicht beweisbar. Sie sei und bleibe eine völlig problematische Unterbauung des Wirklichen durch Konstruktionen, die ihrer ganzen Natur nach einer direkten Erfahrungsbestätigung gar nicht zugänglich seien. Von Naturforschern selbst werde sie wohl geradezu als eine Krücke der Wissenschaft bezeichnet, die einstweilen gewiß recht gut und zweckmäßig sei für eine Zurechtlegung und vielleicht auch Erweiterung unseres Wissens, die aber nur mißverständlich als eine feststehende ewige Wahrheit gepriesen werden könne.

Man kann die Richtigkeit solcher Bemerkungen ohne weiteres gelten lassen; wenn aber daraus gefolgert werden soll, daß die Psychologie nun gut thue, sich von jenen beiden Prinzipien nicht weiter beirren zu lassen, so wird man nicht mehr beistimmen dürfen. Eine einzelne Wissenschaft, muß man doch sagen, kann sich kein höheres Ziel setzen, als das ihr eigentümliche Gebiet von Thatsachen so zu behandeln, daß sie einerseits seiner Natur und Eigenart völlig gerecht wird, dabei aber andererseits den Anschluß an das übrige beste Wissen ihrer Zeit nicht verliert. Sie will freilich ewige Wahrheiten finden und alles Wissen einer Zeit ist beschränkt und wandelbar. Aber zeitlich beschränkt ist ihre Arbeit in jedem Falle und es kann sich nur fragen, ob sie zu der zeitlichen Beschränktheit auch noch die sachliche fügen soll. Damit aber würde sie ihren eigentlichen Willen erst recht verfehlen. Denn, wie die Erfahrung lehrt, giebt es keinen besseren Dienst des Menschen an der Ewigkeit, als daß er nach besten Kräften das Werk seiner Zeit zu fördern bestrebt ist. Gerade aus dem Zusammenhang des gesamten Wissens entspringt der Fortschritt und wenn es sein muß die Umbildung zu festen und beständigen Wahrheiten am ehesten und sichersten.

Nun sind ohne Zweifel die mehrgenannten beiden Prinzipien nicht etwa beliebige Hypothesen und Vorstellungsweisen, wie manche andere auch, sondern eben die Fundamentalanschauungen von der Gestaltung der Außenwelt, welche sich den mit ihrer Ermittlung Beschäftigten als die richtigsten und sachgemäßesten aufgedrängt haben. Die Behauptung des Erhaltenbleibens der Energie involviert freilich eine hypothetische Verallgemeinerung und auch Glättung gewisser Beobachtungsthat-sachen. Aber diese Verallgemeinerung ist es doch, die gleichzeitig sowohl den Thatsachen wie unseren intellektuellen Bedürfnissen bei weitem am besten entspricht und die daher allseitig anerkannt und angenommen ist, unter Ausschluß aller abweichenden Annahmen, die doch auch immer nur hypothetische Verallgemeinerungen sein würden. Dasselbe gilt von der mechanischen

Weltanschauung. Man findet sie zwar neuerdings auch von Naturforschern etwas skeptisch beurteilt. Indes das ist vorübergehend. Die elektrischen Erscheinungen stehen im Vordergrund des Interesses und deren mechanische Konstruktion ist freilich noch nicht gelungen. Gäbe uns aber selbst jene Anschauung keine zutreffende Abbildung der objektiven Wirklichkeit, wäre sie nur ein vorläufiges Schema, eine Krücke der Wissenschaft zu vorübergehendem Gebrauch, — nun, so ist doch anzuerkennen, daß sie uns auch wirklich die Dienste einer Krücke in hervorragendem Maße leistet. Sie ermöglicht uns, fest zu stehen und fortzuschreiten, wo wir ohne sie haltlos sein und vielleicht umfallen würden. Wer wird aber eine Krücke, die ihm förderlich ist, verschmähen, weil sie ja doch kein Bein sei? Wie sich die Zukunft zu diesen Prinzipien einmal stellen wird, können wir nicht sagen und deshalb kann es uns im Grunde auch nicht kümmern. Für die Gegenwart bestehen sie jedenfalls in Kraft und zu Recht. Die Psychologie nun vermag, wie sich zeigen wird, ohne die mindeste Trübung und Beugung der ihr eigentümlichen Thatsachen, die Beziehungen zwischen seelischen und nervösen Vorgängen so aufzufassen, daß jene naturwissenschaftlichen Grundanschauungen dadurch nicht beeinträchtigt werden. Wenn sie es aber vermag, ist es auch geboten, daß sie es thue, unbekümmert darum, daß bei engerer Beschränkung des Blicks auch wohl andere Konstruktionen möglich wären, sowie darum, daß die Naturforschung der Zukunft möglicherweise einmal andere Einsichten zu Grunde legt als die der Gegenwart.

2. Identität. Geistige Vorgänge und Gehirnprozesse, das ist das Ergebnis der bisherigen Erörterungen, können in keiner Weise gedacht werden als getrennte Parteien, die wechselseitig auf einander einwirken und sich dadurch zu Veränderungen bestimmen. Sind sie nun aber nicht zwei Parteien und stehen doch im engsten Zusammenhang miteinander, so bleibt wohl nichts anderes übrig als daß sie nur eine Partei bilden, daß sie im Grunde ein und dasselbe sind. In der That, ist Wechselwirkung die für uns nächstliegende und erste Formulierung des Verhältnisses von Gehirn und Seele, so ist die letzte und höchste, zu der die eingehendere Betrachtung des Problems durchweg geführt hat, bezeichnet durch Identität. Geistiges und Nervöses sind in Wahrheit eine einzige Art von Realität, die sich nur infolge besonderer Verwickelungen in diesen beiden Weisen manifestiert, das ist die letzte Meinung fast aller Philosophen. Freilich haben sie diesem allgemeinen Gedanken wieder in sehr verschiedenen besonderen Formulierungen Ausdruck gegeben, und zum Teil die richtige Grundauffassung in entschieden irriger Weise konkret ausgestaltet. Dahin gehören z. B. die antagonistischen Theorien des Materialismus und Spiritualismus. Sie dürfen gegenwärtig wohl einigermaßen als überwunden gelten und mögen daher nur kurz berührt werden.

Wenn die gewöhnliche Vorstellung materielle Körper einerseits und immaterielle Seelen andererseits als selbständig existierende Wesen nebeneinander setzt, so behaupten Materialismus und Spiritualismus,

daß von diesen nur je eine Art wahrhafte und eigentliche Realität besitze, der anderen dagegen nur eine sekundäre, uneigentliche und Scheinexistenz zukomme. Thatsächlich und in Wahrheit, sagt der Materialist, giebt es nichts als ausgedehnte, harte und bewegliche kleinste Teilchen, und vielleicht noch dazu ein sie alle umspülendes feinstes Fluidum. Alle andere Wirklichkeit, wenn sie auch zunächst so aussieht, besteht im Grunde allein in einem irgendwie verwickelten Aufbau jener Elemente und den mannigfachen Bewegungen, die sie ausführen. Auch das sogenannte Geistige ist nichts als eine materielle Bildung. Es kommt zu stande unter besonderen Bedingungen, nämlich mit der Ausbildung eines Nervensystems in der Tierwelt, und ist in Wirklichkeit durchaus identisch mit feinen Bewegungen oder auch feinen Absonderungen der nervösen Substanz. Daß diese seine wahre Natur in der Regel verkannt und ein gelegentlicher Effekt materieller Konfigurationen für etwas Besonderes und Andersartiges gehalten wird, liegt daran, daß die über solche Dinge aufklärenden naturwissenschaftlichen Einsichten nicht genügend verbreitet sind und die Leute vielmehr in theologischen Vorurteilen befangen bleiben.

Gerade umgekehrt, pflegt der Spiritualist zu entgegnen, verhält sich die Sache. Wie könnte die Materie etwas Fundamentales und Letztes und das Geistige Bedingendes sein, da sie doch offenbar etwas durchaus Unselbständiges und vielmehr selbst von dem Geistigen Abhängiges ist? Die ihr als wesentlich zugeschriebenen Eigenschaften der Ausdehnung, Härte, Beweglichkeit, sind nichts als Empfindungen, wie Farben und Töne auch; ein besonderer Träger dieser Eigenschaften aber, ein substanzieller Kern existiert nur als Vorstellung, als Kategorie unseres Denkens. Materie ist also nur vorhanden als ein eigentümlicher Komplex von Bewußtseinsinhalten, und die wahrhaft letzten und eigentlichen Realitäten sind die Träger solcher Bewußtseinsinhalte, nämlich Seelen oder Geister. Von Ausdehnung, Teilbarkeit u. s. w., die erst durch sie und als ihr Vorstellungsinhalt zu stande kommen, können sie natürlich nicht selbst schon tangiert sein. Die Welt bildet also ein Reich unteilbar einfacher geistiger Wesen, die lediglich in geistigen Beziehungen zu einander stehen und eben diese Beziehungen in ihren Vorstellungen wiederspiegeln. Auch räumliche Ausdehnung und Körperlichkeit sind in Wahrheit geistige Verhältnisse, geistiges Nahesein und Fernsein; sie werden nur unvollkommener und verworrener Weise unter besonderen Bedingungen nicht als das vorgestellt, was sie eigentlich sind. Wenn der gewöhnliche Mensch diesen Sachverhalt verkennt und eine Scheinrealität wie die Materie für das wahrhaft Wirkliche hält, so rührt das daher, daß ihm die Elemente erkenntnistheoretischer Einsicht abgehen und er außerdem

von Hause aus eine größere Zugänglichkeit besitzt für jenes Niedere, Derbe und mit Händen Greifbare als für das Geistige in seiner reinen und wahren Gestalt.

Daß auf der einen Seite dieser widerstreitenden Anschauungen alles Recht, auf der anderen alles Unrecht zu finden sein sollte, wird man von vornherein nicht für wahrscheinlich halten, angesichts der zahlreichen Anhänger, die jede von ihnen von jeher zu gewinnen vermochte. In der That haben beide eine gewisse Tendenz auf das Richtige, die ebendarin besteht, daß sie Geistiges und Nervöses nicht als disparate und gegen einander gerichtete Realitäten, sondern als ein im Grunde Einiges zu fassen suchen. Allein sie haben auch beide eine gewisse Tendenz auf Unrichtiges. Sie ermangeln der nötigen Unbefangenheit gegenüber dem sachlich Gegebenen, und indem sie zum Teil von Nebengedanken geleitet werden, versteifen sie sich auf einseitige und unhaltbare Zuspitzungen.

Der Spiritualismus, kann man sagen, ist eine Wunschtheorie. Er strebt darnach, die Wirklichkeit so zu deuten, daß der Mensch sie billigt, daß sie ihm wertvoll und bedeutend erscheint und so, wie er sie wohl selbst, wenn er die Macht dazu hätte, gestaltet haben würde. Das spezifisch menschliche Interesse steht ihm im Mittelpunkt und zweifellos wird dessen Bedeutung für die Konstitution der Welt durch ihn stärker exaltiert, als unsere Erfahrungen von den Dingen gewährleisten wollen. Der Materialismus dagegen (d. h. der neuere und reflektierte nicht der ursprüngliche naive Materialismus) ist eine Kampftheorie. Er protestiert gegen jene Einmischung des menschlich Wünschenswerten und gegen die ganze anthropozentrische Gestaltung des Weltbildes überhaupt. Aber im ganzen ist er der gedrücktere Teil; seine Anhänger sind stets die Verketzerten gewesen und pflegen weniger widerlegt als geschmäht zu werden. Dadurch wird er sozusagen gallig gegen den Gegner, er gefällt sich nun darin und kann sich geradezu nicht genug darin thun, das spezifisch Menschliche und dem Menschen Wertvolle ganz und gar herabzusetzen, zu verkleinern und als rein gar nichts erscheinen zu lassen.

Was den so veranlaßten Einseitigkeiten der beiden Theorien im einzelnen entgegensteht, wurde in der Hauptsache schon oben erwähnt. An dem Spiritualismus sind die unteilbar einfachen Seelenwesen das Unhaltbare. Die an sich richtige Bemerkung, daß Ausdehnung, körperliche Substantialität u. s. w. nicht als selbständige Realitäten, sondern nur als Bewußtseinsinhalte gegeben seien, mag gegen die materialistische Behauptung ihrer absoluten Wirklichkeit eine gewisse Bedeutung besitzen (durchschlagend ist sie auch hier nicht), aber zu

Gunsten von Seelen im spiritualistischen Sinne wird mit ihr nicht das mindeste gewonnen. Denn von Immaterialität, Einfachheit, geistiger Substantialität gelten ganz dieselben Erwägungen. Auch sie sind nicht als etwas Letztes und Absolutes unmittelbar gegeben, sondern sie sind unter bestimmten Bedingungen zu stande kommende Vorstellungs- und Denkweisen. Die Frage ist eben, ob diese Kategorien für die Auffassung und Deutung unserer Erfahrungen sachlich berechtigt und notwendig sind, oder ob sie durch andere ersetzt werden müssen. Und dazu verhelfen nicht erkenntnistheoretische Einsichten, d. h. Aufklärungen über die menschliche Bedingtheit und Beschränktheit alles dessen, was Menschen denken und sagen; — diese sind neutral gegenüber allen möglichen Auffassungen und Theorien, denn um etwas Anderes als menschlich Bedingtes kann es sich doch nirgendwo handeln; — zu einer Entscheidung über jene sachliche Frage verhilft allein die Beobachtung der Sachen, für die wir nach einer Zurechtlegung suchen.

In dieser Beziehung aber sind für die Seelen maßgebend die allgemeinen Erfahrungen über ihre Lokalisation (S. 24f.). Wenn in dem Raumbilde, d. h. spiritualistisch ausgedrückt in der unwahren und verworrenen Vorstellung, in der die Beziehungen mehrerer Seelen sich einer von ihnen darstellen, wenn in diesem Raumbilde die Wirkungen der einzelnen Seelen unzweideutig auf ausdehnungslose Mittel- und Ausstrahlungspunkte zurückwiesen, so müßte man der spiritualistischen Theorie vielleicht Beifall zollen. Man könnte nichts dagegen haben, Räumlichkeit und Teilbarkeit für etwas zu erklären, was die Seelen selbst eigentlich nichts anginge, sondern als ein Nichtiges gleichsam zwischen sie fiel. Aber nun ist es ja eben nicht so. Das Sein und Wirken einer einzelnen Seele erfüllt durchaus ein räumliches Gebiet von einer gewissen Größe. Und damit wird der Spiritualismus gezwungen, anzuerkennen, daß den Seelen, soweit sie wechselseitig voneinander etwas wissen (d. h. also auch, soweit wir etwas von ihnen sagen können), Räumlichkeit und Materialität ganz wesentlich und eigentlich zugeschrieben werden müssen.

Gegen den Materialismus andererseits läßt sich nur das vorhin (S. 35) erst Gesagte wiederholen, daß die seelischen Realitäten, Empfindungen und Gefühle, Gedanken und Wünsche, keinesfalls unmittelbar als materielle Bewegungen oder materielle Absonderungen gegeben sind, sondern als etwas ganz Andersartiges. Existierte nun in der Welt gar nichts weiter als Materie, mit den bloßen Eigenschaften etwa des Hartseins und Beweglichseins, wo sollte dann jenes andersartige Gegebene überhaupt herkommen? Es wäre gar keine Möglichkeit, daß solche Erlebnisse wie Töne oder Gedanken, sei es

auch nur als scheinbare und unwahre Vorstellungsweisen überhaupt ins Dasein träten. Der Materialismus muß also, umgekehrt wie der Spiritualismus, anerkennen, daß irgendwie an dem Materiellen oder neben ihm auch noch ganz andere Manifestationen vorkommen als Härte und Bewegung, daß das Geistige in der Welt nicht Nichts ist, sondern wahrhafte Realität besitzt.

Kurz Materialismus und Spiritualismus werden durch bestimmte Erfahrungen über ihre Einseitigkeiten hinaus und zu wechselseitiger Ergänzung geführt. Da man nun aber diese Ergänzung nach den früheren Erörterungen nicht so vornehmen kann, daß man Seelen und Materie als selbständige Parteien einfach nebeneinander setzt, so fragt sich, wie ist sie zu denken? Ein Bild möge darüber zunächst orientieren.

3. Psychophysischer Parallelismus. Man denke sich eine Anzahl von Kugelschalen oder ellipsoidischen Schalen im mathematischen Sinne. Als ausgedehnte Gebilde haben diese unterscheidbare Teile; man denke sich aber weiter, daß sie die Teile nicht nur objektiv und indifferent nebeneinander haben, sondern daß sie sie zugleich für einander haben, daß sie die Fähigkeit besitzen, sich in ihren Teilen irgendwie einander zu manifestieren und vorzukommen. Dann wird offenbar folgendes der Fall sein. Die verschiedenen Partien irgend einer jener Schalen werden sich, sofern sie füreinander da sind, ein wechselseitiges Wissen voneinander haben, als etwas Konkaves vorkommen, als verschiedene Formen von Konkavität. Diese selben Partien aber, sofern sie daneben auch seitens der umgebenden Gebilde aufgefaßt werden, werden zugleich als etwas ganz Anderes, nämlich als konvexe Formen erscheinen. Die vorhandene Realität ist für den ganz außerhalb Stehenden, wie den Menschen, ein und dieselbe. Aber innerhalb der Welt jener Gebilde giebt sie sich durchaus nur als ein zwiefach Verschiedenes, und höchstens indirekt könnten solche Wesen dahinter kommen, daß die differenten Eindrücke, die jedes von sich selbst und die die anderen von ihm empfangen, eben in der beschriebenen Weise, als Innenansicht und Außenansicht zusammengehören. Geschieht an den Schalen etwas, verziehen sie sich oder verändern sie ihre Größe, so fällt das in ihr Wissen wieder als eine doppelte Reihe von Vorgängen. Beide hängen aufs engste zusammen: jede Änderung der konkaven Formen bedingt unausweichlich auch eine Änderung der konvexen. Aber das beruht nun nicht darauf, daß die eine Reihe die andere bewirkt, hervorbringt, sich in sie umsetzt oder rückwärts aus ihr durch Umsetzung entsteht. Sondern als realer Vorgang ist das konkave Geschehen vollkommen identisch mit

dem konvexen; nur kann sich dieses einzige Geschehen innerhalb der fingierten Vielheit jener Wesen nicht anders als auf zwei Weisen, die stets voneinander getrennt bleiben, manifestieren.

Auf ähnliche Art nun verhält es sich, ich weiß nicht ob mit der ganzen Welt, so doch jedenfalls mit der menschlichen Welt. Die Menschen sind einheitlich zusammengeschlossene, aber aus mannigfachen Gliedern bestehende Realitäten. Wie sie sich einem gänzlich außer und über ihnen stehenden Wesen darstellen mögen, können wir nicht sagen. Aber sie stellen sich in zwiefacher Weise für einander dar. Erstens erscheinen sich, manifestieren sich die Glieder und Teilrealitäten jedes Einzelverbandes irgendwie wechselseitig für einander. Was in dieser Weise erlebt wird, sind Gedanken, Gefühle, Wünsche u. s. w., wir nennen es die Seele des Menschen. Außerdem aber hat jede Einzelrealität Beziehungen zu den anderen, außer ihr noch vorhandenen, sie giebt sich ihnen kund, wird von ihnen beeinflusst u. dergl. Wie das an sich eigentlich zugeht, d. h. wie ein außerhalb stehender Beobachter diese Beziehungen sieht, wissen wir wiederum nicht. In unserer menschlichen Auffassung nennen wir sie: gesehen werden, getastet werden, mikroskopisch oder chemisch untersucht werden u. a. Widerfährt nun aber einem Menschen so etwas seitens der übrigen, so zeigt sich das, was einerseits, in seinem Füreinandersein, ein Komplex von Gedanken, Empfindungen, Gefühlen war, in einer völlig anderen Weise, nämlich als Ganglienzellen und Nervenfasern, angeordnet zu dem kunstvollen Bau des Gehirns oder des Nervensystems überhaupt. Seele und Nervensystem sind nichts real Getrenntes und einander Gegenüberstehendes, sondern sie sind ein und derselbe reale Verband, nur dieser in verschiedenen und auseinanderfallenden Manifestationsweisen. Seele ist dieser reichhaltige Verband, so wie er sich giebt und sich darstellt für seine eigenen Glieder, für die ihm angehörigen Teilrealitäten; Gehirn ist derselbe Verband, so wie er sich anderen analog gebauten Verbänden darstellt, wenn er von diesen — menschlich ausgedrückt — gesehen und getastet wird.

Geschieht etwas innerhalb des Nervensystems, bringt z. B. ein Schuß oder ein lautes Wort nervöse Prozesse hervor, so meint die gewöhnliche Vorstellungsweise, daß daraus durch eine Art Transformation seelische Wirkungen, hier also Gehörseindrücke, entstehen, daß diese dann Anlaß geben zu allerlei Gedanken, Überlegungen u. s. w., und daß daraus schließlich durch eine zweite Transformation wieder körperliche Vorgänge entspringen, wie ein Davonlaufen oder eine Antwort. Das tatsächliche Verhältnis ist ganz anders aufzufassen. Soweit die Dinge gesehen und getastet werden (oder

als gesehene und getastete gedacht werden), soweit bilden sie eine lückenlose Reihe materieller Umsetzungen durch das Nervensystem hindurch, von den ersten Erschütterungen infolge der äußeren Reize an bis zu den Innervationen, die der Muskelthätigkeit vorhergehen. Für die äußere Anschauung haben wir hier eine geschlossene Abfolge von mechanischen, thermischen, chemischen und anderen Prozessen, bei denen das Endglied von dem Anfangsglied zwar unter besonderen Verwickelungen, aber doch durchaus nach denselben Gesetzen hervor gebracht wird, wie sie auch außerhalb des Organismus maßgebend sind. Diese selben Dinge aber haben, unabhängig von dem Gesehen- und Getastetwerden, soweit sie sich für einander etwas sind, noch ein anderes Leben. Unbeschadet ihres materiellen und nervösen Charakters sind sie gleichzeitig eine Reihe ganz andersartiger Umsetzungen, von Gehörs wahrnehmungen in Gedanken, Gefühle, Vermutungen, von diesen in Entschlüsse und Willensäußerungen und endlich in erneute Wahrnehmungen. Die Glieder der einen Reihe rufen die der anderen nicht hervor noch greifen sie irgendwie in sie ein; die eine Reihe vielmehr ist dem realen Geschehen nach durchaus identisch mit der anderen, und die freilich auch vorhandene Zweiheit beruht lediglich auf dem Reichtum des sonstigen Daseins in der Welt. Hierdurch stellt sich eben das, was in einem gewissen Zusammenhange und für die Glieder eines gewissen Seelenverbandes Schallempfindung und Gedanke ist, gleichzeitig in ganz anderen Zusammenhängen und seelischen Verbänden dar als eine Verkettung und Ausbreitung nervöser Prozesse. Das ist ja, wie zu Eingang mehrfach hervorgehoben (S. 3 u. 5), das Charakteristische der geistigen und nervösen Phänomene, daß diejenigen von ihnen, die unzweifelhaft zusammengehören, nicht auch unmittelbar zusammen konstatiert werden können, sondern immer nur in getrennten Bewußtseinseinheiten direkt angetroffen und erlebt werden.

Die eine jener beiden Manifestationsweisen des Realen für unwahrer und minderwertiger zu erklären als die andere, wie Materialismus und Spiritualismus wollen, dazu haben wir nicht das mindeste Recht. Sie sind beide gleich echt und wahrhaft und beide gleich wichtig und charakteristisch für die Konstitution der Welt. Daß das, was dem Sehenden und Tastenden sich darstellt als Nervensystem und Nervenprozeß, zugleich noch lebt als ein jener Anschauung unzugängliches System von Gedanken, Idealen, Strebungen, das ist nicht eine unbedeutende Nebensache, sondern in gewisser Beziehung gerade die Hauptsache, nicht ein überflüssiges und irriges Vorurteil mangelhafter Aufklärung, sondern eine Anerkennung des thatsächlichen Bestandes der gegebenen Welt. Aber wiederum, daß jene Gedanken-

und Gefühlssysteme für ihr wechselseitiges Anschauen und Wissen voneinander sich durchaus darstellen als räumliche Gebilde, und daß alle Eigentümlichkeiten und Schicksale dieser räumlichen Gebilde den Seelen selbst irgendwie zukommen, nicht etwas sind, was sie im Grunde gar nichts angeht, sondern ihnen vielmehr aufs engste anhaftet, auch das ist keine Täuschung oder unvollkommene Vorstellung von der Sache, sondern für menschliches Wissen der Ausdruck des wahren und eigentlichen Verhaltens der Dinge. Die beiden Weisen des Daseins gehören ganz und gar zusammen, und derselbe Grad von Bedeutung und Realität, der der einen von ihnen zukommt, muß auch der anderen zuerkannt werden.

Daher muß auch jede Betrachtung dieser Dinge, um sachgemäß und vollständig zu sein, beide Seiten gleichmäßig umfassen oder doch zu umfassen suchen. Von welcher Seite man dabei ausgeht, ist für die letzten Ergebnisse gleichgültig. Zunächst freilich besteht hier ein Unterschied. Man kann seinen Ausgang nehmen von Kategorien des geistigen Lebens, wie Vorstellung, Wahrheit, Religion, Sittlichkeit u. s. w. und zu ermitteln suchen, wie sich diese wohl den Draußenstehenden in materiellen Bildungen und Verwickelungen darstellen, in welcher Weise also das geistig Sinnvolle und Bedeutende in materieller Gestalt zur Erscheinung kommt. Oder man kann einsetzen mit den Strukturen und Prozessen des Nervensystems und zusehen, wie diese in ganz andersartigen, aber doch irgendwie entsprechenden Gestaltungen des geistigen Daseins sich widerspiegeln. Dort sucht man materielle Dinge und Prozesse geistig zu interpretieren, ihren Gedanken- oder Gefühlsgehalt nachbildend zu erfassen, hier ist man bestrebt, den Geist gleichsam mechanisch zu konstruieren. Die so gezeichneten Bilder werden sehr verschieden ausfallen; so verschieden etwa wie die Philosophien Platons und Hegels einerseits und die des Demokrit, oder des *Système de la nature* andererseits. Aber diese Verschiedenheit hat ihren Grund nicht in dem Wesen der Sache, sondern in unserer zeitweiligen und unvollkommenen Kenntnis von der Sache, darin, daß wir mit jeder Betrachtung zwar ansetzen, aber sie dann nur eine kleine Strecke weit und nicht zu Ende verfolgen können. Für ein vollendetes Wissen, oder auch schon für ein vollendetes als das unsere ist, muß der Unterschied verschwinden. Nervensystem ist durchweg gleichsam die Expansion des Geistes, seine Art, sich äußerlich und für anderes darzustellen; Geist durchweg gleichsam die Innerlichkeit, das Füreinandersein des Nervösen. Die höchsten und bedeutendsten Bildungen der einen Manifestationsweise haben ihre bestimmten Äquivalente innerhalb der anderen, und die einfachsten Formen, die mechanischsten Prozesse dieser anderen Seite

sind von bestimmter Bedeutung für jene erste. An dieser sachlichen Bestimmtheit wird natürlich dadurch nichts geändert, daß man ihre Betrachtung von der einen oder anderen Seite aus in Angriff nimmt oder daß man sie auf eine abgesonderte Gruppe bevorzugter Gestaltungen beschränkt, statt die Notwendigkeit ihrer allseitigen Durchführung, wenigstens der Idee nach, vor Augen zu haben. Zur Vollen- dung gebracht könnten Plotin und die moderne sogenannte materia- listische Physiologie in psychologischer Hinsicht nicht anders als dasselbe sagen, nur in anderer Reihenfolge.

Mit dieser Auffassung der Dinge verschwinden alle Schwierig- keiten, die sich sonst der Einfügung des Geistigen in einen umfassen- deren Zusammenhang der Betrachtung entgegenstellen. Die Natur- forschung glaubt behaupten zu müssen, daß das Erhaltenbleiben der Energie, das sie bei physikalisch-chemischen Prozessen mit großer Genauigkeit nachweisen kann, auch innerhalb des menschlichen Organismus, einschließlich seines Nervensystems, Geltung habe. Wir können sagen: gut, sei es so. Wie sollte das Geistige, das die Dinge an sich haben, dadurch alteriert werden, daß sie, soweit sie sich als Ungeistiges und Materielles darstellen, bei allen ihren Umwandlungen stets im ganzen das gleiche Maß mechanischer Arbeitsfähigkeit behalten? Natürlich muß diese hochwertige Eigentümlichkeit in dem geistigen Leben, das diese selben Dinge führen, auch eine Rolle spielen, sie muß darin irgendwie eine Repräsentation haben. Welcher Art diese ist, können wir nicht angeben, aber wir haben doch auch nicht den Schatten eines Anhalts dafür, daß hier ein Widerspruch bestände zwischen den beiderseits möglichen Erfahrungen. Die Natur- forschung hat ein Interesse daran, sich vorzustellen, daß alles materielle Sein und Geschehen im Grunde nichts sei als Lagerung und Bewegung kleinster Teilchen, daß also, wenn wir nur genau genug hinsehen oder tasten könnten, alle sogenannten thermischen, elektrischen, chemischen Prozesse sich zeigen würden als rein mechanische Vorgänge. Wir können wiederum nur sagen: gut, warum nicht? Denken wir uns also, das Gehirn, das sich der sogenannten äußeren Betrachtung zunächst darstellt als ein warmes und weiches Organ und als Sitz elektrischer, chemischer und anderer Prozesse, würde sich der vervollkommenen und verfeinerten Betrachtung enthüllen lediglich als ein höchst kompliziertes System verschieden gelagerter und verschieden bewegter kleinster Teilchen. Kann das Geistige eine andersartige Bethätigungs- weise des Nervensystems sein, so wie es sich der ersten und unvoll- kommenen Betrachtung darbietet, so kann es das auch ohne irgend größere Schwierigkeiten, wenn wir uns in vollkommenerer und vertiefter Betrachtung dieses Nervensystem als ein durchaus mechanisch

Konstruierbares vorstellen. Ob die Gründe für eine solche mechanische Konstruktion der Außendinge zwingend sind oder nicht, das ist eine interne Angelegenheit der Naturforschung; unsere Auffassung von der Stellung des Geistigen zu ihnen verträgt sich mit jeder Entscheidung dieser Frage in gleicher Weise.

Vielleicht wird man sagen, daß auf diese Art freilich gewisse Schwierigkeiten vermieden werden, daß es aber nur auf Kosten anderer neu entstehender Schwierigkeiten geschehe, und daß thatsächlich das Problem also nur an eine andere Stelle geschoben werde. Denn wie solle man sich eigentlich denken, daß so verschiedene Arten des Daseins, wie Geistiges und Nervöses, im Grunde dasselbe Reale und dieses nur in verschiedenen Weisen der Darstellung seien? Die ganze Schwierigkeit stecke eben wieder in dieser Identifizierung des völlig Disparaten, des außereinander befindlichen Materiellen einerseits mit dem völlig Ausdehnungslosen und Immateriellen andererseits.

Ja, wenn man doch nur aufhören wollte, diesem landläufigen Vorurteil von der absoluten Verschiedenheit zwischen Geist und Materie zu huldigen! Sie sind eben gar nicht so schlechterdings verschieden und keineswegs etwas völlig Heterogenes. Die Gegenstände der sogenannten Außenwelt bestehen, wie wir gleich zu Eingang sahen (S. 5 ff.), lediglich in gewissen Kombinationen und Beziehungen derselben Elemente (Empfindungen, Anschauungen), die in anderen Beziehungen den Inhalt der Seele ausmachen helfen. Materielle Dinge und Seelen sind also zum Teil sozusagen aus denselben Grundstoffen gewebt. Unsere Ansicht von den Beziehungen des Geistigen zu dem Materiellen behauptet nun, daß allemal, wenn in einer Seele sich Gedanken, Wünsche u. dgl. ereignen und wenn gleichzeitig stattfindet, was wir in den inadäquaten Anschauungen und Ausdrücken unserer Seelen Gesehen- oder Getastetwerden nennen, daß dann jene Gedanken und Wünsche nicht einfach nur existieren, sondern zu gleicher Zeit als bestimmte materielle und speziell nervöse Vorgänge angeschaut werden oder angeschaut werden können. Diese Anschauungen existieren aber nicht für sich, als etwas absolut Objektives, sondern sie sind Erscheinung, d. h. sie bestehen wieder innerhalb solcher Realitäten, die sich selbst als Seelen vorkommen, innerhalb der die erste Seele betrachtenden nämlich. Sie sind also zwar völlig getrennt von den Gedanken und Wünschen, die da so angeschaut werden, sie existieren innerhalb ganz anderer Bewußtseinseinheiten, aber sie sind als seelische Inhalte doch etwas ihnen durchaus Wesensverwandtes. Von einer absoluten Disparität der beiden zu einander gehörigen Manifestationen und von darauf beruhenden Schwierigkeiten unserer Auffassung kann also keine Rede sein. Wir können freilich nicht

sagen, wie ein solcher Zusammenhang der Dinge eigentlich gemacht wird, oder gar etwas Ähnliches nachmachen, allein ihn für besonders schwierig zu halten, wenn der Zwang der Erfahrungen nun einmal auf ihn hinweist, haben wir keinen Grund.

Die dargelegte Identitätstheorie ist, wie schon bei ihrer Einführung bemerkt, die eigentliche und letzte Meinung der meisten Philosophen. Daß das bei weitem nicht bei allen in klarer und übereinstimmender Weise hervortritt, darf darüber nicht irre machen. Sie ringen vielfach noch mit der angemessenen Formulierung ihres Gedankens und nicht jedem glückt sie in gleich treffender Weise. Außerdem aber werden sie von ihrer Meinung zugleich noch nach zwei Seiten abgezogen. Infolge des Zwanges äußerer Umstände oder auch aus innerer Überzeugung huldigen die einen vielfach dem Streben, den Anschluß an die gewöhnliche Ansicht über diese Dinge nicht allzusehr zu verlieren, und eben dieses Streben ruft dann bei anderen gerade eine besonders heftige Opposition gegen die gewöhnlichen Vorstellungen hervor. Die Einkleidung der Gedanken wird dadurch noch verschiedener und unangemessener, als es bei größerer Freiheit und bei größerer Kühle der Betrachtung voraussichtlich sein würde. Spiritualismus und Materialismus sind eben nichts als die beiden möglichen Extreme einer solchen unangemessenen und einseitigen Formulierung unserer Anschauung. In den Systemen der Stoiker im Altertum und des Spinoza in der Neuzeit dagegen hat sie einen verhältnismäßig klaren und reinen Ausdruck gefunden.

In der Gegenwart hat diese altphilosophische Lehre eine ungemein große Verbreitung gewonnen; man pflegt sie als Theorie des Parallelismus von Leib und Seele zu bezeichnen. Der Name ist getadelt worden und gewiß ist er nicht in jeder Hinsicht glücklich. Man denke an unsere Kugelschalen. Sie haben eine Innenseite und eine Außenseite, aber wird man wohl sagen, daß die beiden einander parallel seien? Vermutlich nicht, da die Schalen ja im mathematischen Sinne und also ohne Dicke gedacht werden sollten. Die objektive Realität ist nur eine, und nur dadurch, daß sie den Raum in zwei Teile teilt und auf diese Weise zwei verschiedene Arten von Beziehungen möglich macht, kommt eine Duplicität in die Sache. Ähnlich bei Seele und Leib. Von dieser Identität des vorhandenen Realen aber, die doch wesentlich dazu gehört, ist der Name Parallelismus geeignet, die Aufmerksamkeit abzulenken. Andererseits ist die Doppelheit der Beziehungen und namentlich die enge Zusammengehörigkeit der beiden Manifestationsweisen, derzufolge jeder konkreten Gestaltung der einen Beziehungsweise eine bestimmte Gestaltung der anderen Reihe entspricht, doch in der That auch etwas Wirkliches. Und indem die Bezeichnung Parallelismus eben dies hervorhebt, trifft sie doch auch wieder das Richtige.¹

§ 5. Bewußtsein und Unbewußtes.

Die soeben gewonnene Anschauung über die Beziehungen von Leib und Seele verlangt zu ihrer Vervollständigung noch eine weitere

¹ Von neueren Darstellungen der obigen Theorie seien lediglich genannt Fechner, Psychophysik, Einleitung, und Die Seelenfrage (1861), ferner Paulsen, Einleitung in die Philosophie I, 1, Nr. 4. Von erkenntnis-theoretischen Über-

Betrachtung. Bekanntlich spricht man ziemlich allgemein außer von bewußten auch von unbewußten seelischen Dingen und Vorgängen, von unbewußten Schlüssen, einem unbewußten Sinn für das Richtige u. dgl. Die Frage ist, ob die hierin liegende Behauptung von der Existenz unbewußten Seelenlebens sachlich berechtigt sei, und weiter, in welchem Sinne man sich denn eigentlich das Dasein unbewußter Vorstellungen, unbewußter Empfindungen zu denken habe. Man findet zwar wohl gelegentlich beide Fragen von vornherein als unsinnig abgewiesen. Vorstellungen und Gefühle seien doch etwas Bewußtes, und es sei somit schlechthin ein Widerspruch, von ihnen das Unbewußtsein auszusagen. Indes das ist, wie es neuerdings jemand mit Recht genannt hat, eine vexatorische Behauptung, eine rein terminologische Schwierigkeit. Beschränkt man erst das Wort Vorstellung auf die Bezeichnung des unmittelbar gegenwärtigen Erlebnisses, so ist es natürlich hinterher widersprechend, Vorstellungen unbewußt zu nennen. Allein die Frage ist doch gerade, ob diese Einschränkung richtig und zweckmäßig sei, oder ob es nicht vielmehr zu den gegebenen Erfahrungen besser stimme, das Wort in einer weiteren Bedeutung zu gebrauchen, weil eben den damit bezeichneten Dingen auch noch eine andere Existenz zugeschrieben werden muß.

1. Die Thatssachen zunächst, die zu der Ansetzung unbewußten Seelenlebens Veranlassung geben, lassen sich in drei Gruppen bringen.

Befindet man sich in einem Zimmer, in dem eine Uhr schlägt, so hört man die Schläge im allgemeinen. Bisweilen aber hört man sie nicht. Eine Wirkung des Schalles auf die Ohren und damit also auf das Nervensystem hat auch dann unzweifelhaft stattgefunden; wie sollte man sich ihr entziehen können? Ja, bisweilen hat augenscheinlich noch mehr stattgefunden. Man stutzt manchmal, nachdem die Schläge objektiv bereits vorbei sind, und erhascht gleichsam noch einige von ihnen in der Erinnerung. Aber gehört, d. h. in Empfindungen mit Bewußtsein erlebt, hat man gleichwohl nichts. Das heißt also: ein äußerer Reiz, der in der Regel bestimmte Empfindungen hervorruft, hat unter Umständen nicht diese Wirkung, ohne doch an seinem Eindringen auf das Sinnesorgan irgendwie gehindert zu sein. Wo mag der seelische Effekt in solchen Fällen wohl hingekommen sein? er kann doch nicht einfach annulliert werden. Wir antworten einstweilen: ein seelischer Effekt ist freilich

legungen aus, die im Grunde nicht völlig zwingend sind, gelangt zu demselben Resultat A. Riehl, Der Philosophische Kriticismus, Bd. II, 2, S. 176 ff. Polemik gegen die Theorie u. a. bei Rehmke, Allgemeine Psychologie § 9 ff. 1894.

auch hier vorhanden, aber er ist unbewußt geblieben, unbewußte Empfindung in dem gegenwärtigen Falle. Wie das zu verstehen ist, soll eben weiterhin seine Erläuterung finden.

Ähnlich verhält es sich in Beispielen der folgenden Art. Ich stehe in einem Laden oder einem Museum, vor einem Schaufenster u. dgl. Dutzende von Gegenständen bilden sich auf meiner Netzhaut ab, mit genügender Deutlichkeit, um gesehen werden zu können, aber ich bemerke davon nur einige wenige, eine größere Anzahl mit sozusagen halbem Bewußtsein, und sehr viele ganz und gar nicht. Äußerlich ist kein Grund vorhanden, weshalb nicht auch sie wahrgenommen werden könnten. So wie die Aufmerksamkeit auf sie gelenkt wird, bemerkt man sie ja; bisweilen sieht man sie zu seiner eigenen Überraschung sogar im Nachbilde, also noch nach Entfernung des äußeren Reizes. Aber während der Reiz andauerte, blieb seine ungehindert mögliche und unter Umständen thatsächlich eintretende psychische Wirkung gleichwohl unbewußt.

Bei einer zweiten Gattung von Fällen findet sozusagen das Umgekehrte statt. Äußerlich hervortretende Wirkungen, die in der Regel durch psychische Ursachen (Vorstellungen, Gefühle,) hervorgebracht werden, lassen unter Umständen solche Ursachen für das Bewußtsein in keiner Weise erkennen. Da sie nicht als ursachlos zu stande kommend gedacht werden können, spricht man in solchen Fällen von unbewußten Vorstellungen als ihren thatsächlich vorhandenen und nur nicht bemerkbaren Ursachen. Man lernt z. B. eine fremde Sprache durch Regeln und Grammatik. Wenn man anfängt, sich in ihr auszudrücken, so beherrscht die Erinnerung an die gelernten Formen und Regeln jeden Schritt und ermöglicht ihn. Allmählich aber tritt das Bewußtsein von diesen Dingen zurück, man spricht und schreibt geläufig, ohne an die maßgebenden Vorschriften weiter zu denken, ja oft ohne überhaupt mehr im stande zu sein, sie noch bewußt zu formulieren. Die Regeln wirken dann unbewußt, wie man sagt. Wie vieler Überlegungen und wie vielen Probierens bedarf es nicht für den angehenden Künstler, um ein den verwöhnten Geschmack befriedigendes Werk zu schaffen! Der Meister kennt die Regeln auch, aber er braucht nicht ausdrücklich an sie zu denken; ohne bewußte Reflexion und vielfaches Herumtasten trifft er instinktiv das Richtige. Ja das Genie spottet aller herkömmlichen Vorschriften. Im Gegensatz gegen ihren oft falschen Zwang verwirklicht es frei aus sich heraus das Höchste; unbewußt ist es gleichsam besseren und richtigeren Regeln gefolgt.

Die dritte Gruppe von Fällen endlich zeigt die beiden vorerwähnten gewissermaßen vereinigt. Ein psychisches Mittelglied verknüpft

häufig zwei von ihm zu unterscheidende Vorgänge, indem es von dem einen als dessen Wirkung hervorgebracht wird und seinerseits den anderen als Ursache hervorruft. Unter Umständen fehlt dann jenes Mittelglied für das Bewußtsein, es fällt aus, ohne daß doch die beiden anderen Glieder etwa unmittelbar mit einander in einen Kausalnexus träten oder durch sonst einen angebbaren Vorgang in Verbindung gesetzt würden. So z. B. bei allen langsam erlernten und nach entsprechender Übung „von selbst“ ablaufenden Bewegungsfertigkeiten. Schreiben, Stricken, Schlittschuhlaufen, Schwimmen, Klavierspielen u. s. w. sind Bewegungsreaktionen auf gewisse sinnliche Reize, die ursprünglich in langsam aufeinanderfolgenden einzelnen Schritten, durch die Vermittelung von mannigfachen Vorstellungen und Entschlüssen und meist mit vieler Pein zu stande kommen. Nach einer gewissen Zeit der Übung wird der Strumpf in die Hand genommen, der Faden um den Finger gelegt, oder der Schlittschuh angeschnallt und der Fuß aufs Eis gesetzt, und auf diese sinnlichen Eindrücke hin laufen die entsprechenden Bewegungen ohne weiteres ab; alle die Zwischenglieder sind unbewußt geworden. Vieles andere gehört noch hierher, wie z. B. die sogenannten Einfälle, d. h. sprunghafte Associationen mit unbewußt bleibenden Mittelgliedern, sowie die viel diskutierten unbewußten Schlüsse. Aber es wird an dem Mitgeteilten genug sein um nun zu der weiteren Frage übergehen zu können, wie denn jene unbewußten Empfindungen und Vorstellungen näher zu charakterisieren seien, was man sich darunter eigentlich zu denken habe.

2. Diese Deutung der Thatsachen, kann man ganz allgemein sagen, hat zumeist zwischen zwei Extremen geschwankt, die beide unrichtig sind: man denkt sich in der Regel entweder etwas zuviel unter unbewußten Seelenzuständen, oder etwas zu wenig. Die erste Vorstellungsweise ist die relativ verbreitetere. Sie wird durch die Schriften der meisten Psychologen nahegelegt, obwohl sie bei manchen gewiß mehr nur der Ausdrucksweise, als ihrer eigentlichen Meinung entspricht.

An Vorstellungen, Empfindungen u. s. w., behaupten also die einen, ist zweierlei zu unterscheiden. Erstens ein gewisser Inhalt oder eine gewisse qualitative Bestimmtheit, die das eigentlich Wesentliche und Bleibende an ihnen ausmacht; das, wodurch verschiedene Vorstellungen, z. B. rot und gelb, Pferd und Esel, im einzelnen einander ähnlich sind oder sich voneinander unterscheiden. Zweitens eine variable Daseinsform, ein eigentümlicher Zustand, in den die Vorstellungen unter Umständen und übrigens immer nur für kurze

Dauer hineingeraten, eben der Zustand der Bewußtheit oder des Bewußtseins. Dieser bildet nicht eine allgemeine und unabtrennbare Qualität der seelischen Gebilde; er kommt vielmehr ihrem Inhalt und Wesen an sich gar nicht zu, sondern ist eine besondere Erregtheit oder Lebhaftigkeit, die ihnen unter bestimmten und näher zu ergründenden Bedingungen ausnahmsweise zu Teil wird. Wie also etwa Schauspieler auf der Bühne und hinter den Coulissen, so sind auch bewußte und unbewußte Vorstellungen oder Empfindungen eigentlich dasselbe, verhalten sich in denselben Weisen zu einander, verbinden und trennen sich in gleicher Weise. Nur befinden sie sich als bewußte in einer Art Erregtheit oder gleichsam in einer Art Beleuchtung, die ihnen für gewöhnlich abgeht, ohne daß sie deshalb doch aufhörten zu existieren oder auch nur in ihrem eigentlichen Wesen, ihren inhaltlichen Bestimmtheiten andere wären.

Einer direkten Erfahrungsbestätigung ist diese Ansicht von der Sache natürlich nicht zugänglich, denn die unbewußten Vorstellungen sind eben, solange sie unbewußt sind, nichts Erfahrbares. Indes das ist nicht ihre eigentliche Schwäche: mit Behauptungen über das Innere der Erde oder der Sonne sind wir in der gleichen Lage und hängen ihnen doch an. Was jene Auffassung unmöglich macht, ist vielmehr folgende Erwägung.

Bewußte Vorstellungen sind zweifellos begleitet und getragen von nervösen Vorgängen; von den unbewußten wird das gleiche anzunehmen sein. Sind nun bewußte Vorstellungen inhaltlich und wesentlich dasselbe wie unbewußte und von diesen nur durch eine besondere Energie oder Lebhaftigkeit unterschieden, so müssen konsequenterweise auch die den beiden Arten entsprechenden nervösen Prozesse im großen und ganzen als dieselben gedacht werden und können sich nur etwa durch verschiedene Intensitätsgrade voneinander unterscheiden. Das ist nun aber andererseits wieder völlig unmöglich. Die bewußten Vorstellungen sollen unter Umständen übergehen in unbewußte, als solche mehr oder weniger lange fortexistieren und dann gelegentlich wieder ins Bewußtsein zurückkehren. Die nervösen Prozesse aber zeigen nichts diesem Verhalten Entsprechendes. Sie kommen und vergehen, und wenn sie nach kurzer Dauer abgeklungen sind, ist es vorbei und aus mit ihnen; sie beharren nicht beliebig lange Zeit, wenn auch in abgeschwächter Stärke. Ja selbst wenn sie an sich eine solche Beharrungstendenz hätten, sie kämen kaum je dazu, von ihr Gebrauch zu machen. Die gegenwärtig im Dienst einer bestimmten Vorstellung funktionierenden Partien des Nervensystems werden unmittelbar nachher zu dem Dienst einer anderen Vorstellung in Anspruch genommen. Wie sollten sie es möglich

machen, gleichzeitig noch ähnlich so weiter zu funktionieren, wie es der Inhalt jener ersten Vorstellung erforderte? Natürlich hinterbleiben irgendwelche Nachwirkungen von den vorangehenden Funktionen, da ja die Resultate später kommender Erregungen durch vorangegangene Erfahrungen aufs mannigfachste modifiziert werden. Aber was sich mit völliger Bestimmtheit behaupten läßt, ist, daß diese Nachwirkungen den Prozessen, von denen sie hinterblieben sind, in gar keiner nennenswerten Weise gleichen, daß sie namentlich nicht etwa bloß abgeschwächte Formen jener Prozesse selbst sein können. Ein neuer Strick, zum Verschüüren eines Koffers benutzt, ist steif und verknotet sich schwer; hat er diesem Zweck erst mehrere Male gedient, so handhabt er sich allmählich immer besser und bequemer. Von dem Gebrauch des Strickes hinterbleiben also zweifellos gewisse Veränderungen, die eben diese seine bestimmte Verwendung mehr und mehr erleichtern. Aber sie bestehen doch natürlich nicht in einer Fortdauer des Verknotetseins in abgeschwächter Form, in kleineren oder minder festen Knötchen etwa, sondern in Strukturänderungen, die mit Knoten gar keine Ähnlichkeit haben. Sie machen den Strick nachgiebiger gegen neue Verknotungen, aber sie hindern nicht im mindesten, daß er inzwischen zu etwas ganz Anderem benutzt und z. B. straff ausgespannt werde. Ähnlich muß es sich mit den Nachwirkungen jener nervösen Prozesse verhalten, die bei dem Vorhandensein einer bewußten Vorstellung ablaufen. Sie bestehen in Strukturänderungen der funktionierenden Partien, aber nicht in abgeschwächten Intensitätsgraden jener Prozesse; in Strukturänderungen, die mit den funktionellen Vorgängen selbst zuerst als Wirkungen und dann wieder als Ursachen zusammenhängen, von denen aber gar nicht zu sagen ist, wie sie diesen Vorgängen sollten ähnlich sehen können. Ist dem nun aber so, so können auch die nach dem Schwinden und vor dem Auftreten bewußter Vorstellungen irgendwie freilich zu postulierenden unbewußten Modifikationen dieser Gebilde inhaltlich gar keine Ähnlichkeit mit jenen haben. Die Anschauung also, wonach sie wesentlich dieselben Eigentümlichkeiten hätten wie jene und sich nur durch eine Art geringerer Energie von ihnen unterschieden, behauptet zu viel und zu spezielles von ihnen.

Kein Wunder, daß die Reaktion gegen sie zu einer entgegengesetzten Einseitigkeit geführt hat. Von einer großen Zahl namentlich neuerer Psychologen wird die Behauptung vertreten, daß unbewußte Vorstellungen als eigenartige psychische Realitäten überhaupt gar nichts seien. Da wo man von ihnen spreche, sei entweder eine gewöhnliche bewußte Vorstellung vorhanden gewesen und nur sehr schnell vergessen worden, so z. B. bei anscheinenden Gedanken-

springen, deren Mittelglieder man hinterher nicht mehr rekonstruieren könne, oder wenn man glaube, ganz unbewußt seines Weges gegangen und doch an der richtigen Straßenecke eingebogen zu sein; oder aber es liege überhaupt nichts Psychisches vor, sondern lediglich etwas Physiologisches, dauernde Nachwirkungen früherer nervöser Prozesse oder schwache nervöse Erregungen, die zwar unter anderen Umständen zu geistigen Vorgängen führen können, aber unter den gegenwärtigen nicht mit ihnen verbunden seien. Unbewußte Vorstellung sei also bloß eine, vielleicht gar nicht üble, Metapher zur Bezeichnung ganz andersartiger, nämlich materieller Dinge, die zu den geistigen gewisse Beziehungen hätten.

Dies ist nun eben die Ansicht, von der ich oben sagte, daß sie von den unbewußten seelischen Dingen zu wenig wissen wolle. Denn auch von ihr wird man sich schwerlich befriedigt erklären können. Auf manche Einzelfälle unbewußter Vorstellungen paßt sie nur gezwungen. So z. B. wenn ein positiv nicht gehörtes Wort oder Geräusch hinterher nach dem Aufhören der äußeren Reizung noch zum Bewußtsein kommt, oder wenn ein bis dahin ganz unbemerkt gebliebener Hintergrund plötzlich geändert wird und nun nachträglich in der Erinnerung noch als etwas Anderes auffällt. Namentlich aber vereinigt sie sich durchaus nicht mit unseren allgemeinen Anschauungen von dem Zusammenhang des Nervösen und Geistigen und mit einer befriedigenden Gesamtauffassung des geistigen Daseins überhaupt.

In der nervösen Substanz, wurden wir anzunehmen gedrängt, lebt eben das, was sich unserem Sehen und Tasten als Ganglienzelle und Nervenfasern manifestiert, gleichzeitig noch ein anderes Sein, nämlich das seelische. Wie können nun hiervon diejenigen Zustände, die das eigentlich Reale der unbewußten Vorstellungen bilden sollen, einfach ausgeschlossen gedacht werden? Gehören ihre nervösen Formen in die kausale Verkettung der materiellen Dinge, so gehören deren geistige Äquivalente in die kausale Verkettung der geistigen Dinge. Oder hat Kausalverknüpfung, die wir doch sonst überall in der Welt voraussetzen, für ihre geistige Gestalt keine Gültigkeit? Ist Geistigkeit etwas, was fortwährend sprungweise aus dem Nichts auftritt und nach einer Weile wieder in nichts verfliegt? Derselbe Zwang, der aus den oben erörterten Thatsachen sicherlich zur Ansetzung nervöser Nachwirkungen, Dispositionen u. dergl. führt, führt offenbar ebensogut, wenn Geistigkeit ein Begleitphänomen des Nervösen ist, zur Ansetzung geistiger Dispositionen, die eben das gesuchte Unbewußte bilden.

Wir gelangen also zu dem Resultat: unbewußte Vorstellungen sind zwar nichts den bewußten und uns bekannten Vorstellungen

direkt Ähnliches, aber sie sind trotzdem als etwas Psychisches irgendwelcher Art anzuerkennen.

Es könnte scheinen, als ob damit nicht viel gewonnen sei und als ob man sich bei dem unbewußt Geistigen doch nichts Rechtes denken könne, wenn man nur im allgemeinen wisse, daß es geistiger Art sei, aber nicht, wie es denn nun eigentlich aussehe. Im Grunde aber ist genug gewonnen, und auch die Denkbarkeit wird man genügend finden. sowie man einmal beachtet hat, daß wir auf dem Gebiet der materiellen Dinge fortwährend und ungezwungen mit analogen Vorstellungen hantieren. Niemand zweifelt, daß er ein Gehirn besitzt mit gegenwärtig darin verlaufenden und den Vorbedingungen zu künftigen Nervenprozessen, oder daß die Bäume im Walde Wurzeln haben und die Anlage zu künftigen Bäumen in ihren Früchten tragen. Man hat das alles nicht direkt gesehen, aber man denkt es sich so, weil man sich gezwungen findet, es nach Analogie bestimmter Erfahrungen als Ursache und Wirkung zu direkt Sichtbarem vorauszusetzen. Indes eigentlich anschaulich denken kann man es doch auch wieder nicht. Wie soll ich mir denn z. B. mein Gehirn denken? Alles was ich von diesem Organ weiß und vorstellen kann, bezieht sich auf gesehene und getastete Gehirne. Das meinige ist aber weder sichtbar noch tastbar und es ist daher völlig sicher, daß es in seiner gegenwärtigen Verborgenheit durch die sonstwo wahrgenommenen Prädikate einer gewissen Farbe, Temperatur, Konsistenz u. s. w. schlechterdings nicht zutreffend charakterisiert werden kann. Ich schreibe sie ihm freilich wohl insgeheim zu und ich verfare sehr zweckmäßig so. Aber das kann nicht im eigentlichen, sondern nur in einem uneigentlichen und übertragenen Sinne gemeint sein und hat seine Berechtigung nur durch einen weiteren und ganz richtigen Nebengedanken. Ich meine nämlich, daß wenn die irgendwie vorhandene Realität meines Gehirns durch geeignete Mittel der Wahrnehmung zugänglich gemacht werde, daß sie dann die und die anderswo gefundenen Eigenschaften zeigen werde. Aber in seinem thatsächlichen und gegenwärtigen Dasein kann ich es nicht anders denken, als ein nicht näher charakterisierbares materielles Gebilde, dessen Eigenschaften mit den mir anschaulich bekannten Eigenschaften materieller Dinge gar keine Ähnlichkeit haben.

Ganz so verhält es sich mit den unbewußten Vorstellungen, Empfindungen, Willensakten u. s. w. Sie sind nicht direkt wahrnehmbar, sondern eben unbewußt. Aber wir sind gezwungen, sie nach Analogie bestimmter Erfahrungen als Ursache und Wirkung zu direkt Wahrnehmbarem und Bewußtem hinzuzudenken, und unbewußt

geistig soll uns somit eben das heißen, was wir zur Herstellung eines befriedigenden psychischen Kausalzusammenhanges vorauszusetzen haben. Wie es in seiner wahren Gestalt beschaffen ist, können wir gar nicht näher beschreiben. Wir müssen vielmehr behaupten, daß es weder mit nervösen Zuständen oder Vorgängen identifiziert werden darf, die ihm freilich zugeordnet sind, noch andererseits den bewußten seelischen Gebilden in ihren konkreten Eigentümlichkeiten irgendwie ähnlich sein kann. Wenn wir gleichwohl die den letzteren zukommenden Namen und Unterscheidungen auch von dem Unbewußten aussagen, so ist das in einem übertragenen Sinne zu verstehen. Es heißt, daß, wenn wir uns das unbekannte unbewußte Gebilde durch geeignete Mittel zum Bewußtsein gebracht denken — wobei es natürlich nicht mehr mit jenem identisch bleibt, aber doch in einem festen Kausalzusammenhang daraus hervorgeht —, daß es dann den bestimmten Charakter einer so und solchen Empfindung, Vorstellung u. dergl. zeigt. Für die Betrachtung der materiellen Dinge sind solche Hilfsbegriffe nicht nur zulässig, sondern geradezu unerläßlich, und so sind sie auch für die Betrachtung der geistigen Dinge nicht zu entbehren.

3. Vorstellungen in Bereitschaft. Das gegenwärtig nicht Gesehene, aber durch geeignete Mittel sichtbar zu Machende verhält sich in Bezug auf diese seine Sichtbarkeit nicht alles in derselben Weise. Die Wurzeln eines Baumes können jeden Augenblick entblößt und wahrgenommen werden, die in der Frucht enthaltenen künftigen Bäume werden direkter Beobachtung erst nach längerem Warten zugänglich. Wenn ich durchaus will, kann ich allenfalls auch die Oberfläche meines Gehirns meinem Gesicht- und Tastsinn erschließen lassen, die Basis aber oder den Thalamus opticus naturgemäß nicht. Die nicht gesehenen materiellen Dinge also, die mit ihren Wirkungen doch jederzeit in die gesehene Welt hineingreifen, sind dem Sichtbarwerden nicht alle gleich nahe. Die einen sind ihm näher, die anderen ferner; vielen bleibt das Wahrgenommenwerden dauernd vor-enthalten.

Ganz Entsprechendes gilt wieder für das unbewußt Geistige. Wenn von dem neuen Deutschen Reich die Rede ist, so liegt der Gedanke auch an Bismarck nahe. Ich brauche nicht direkt seinen Namen oder seine Thaten und sein Leben bewußt zu vergegenwärtigen, aber alles das ist dem Bewußtwerden nahe gerückt, d. h. es bedarf nur geringfügiger Anstöße, damit es thatsächlich in bewußten Vorstellungen hervortrete. Der Gedanke an Polarexpeditionen dagegen oder an römische Dichter, von denen ich doch auch manche Vor-

stellungen unbewußt in mir trage, liegt unter jenen Umständen relativ ferne. Von selbst komme ich nicht darauf, und wenn ich durch einen äußeren Zwang darauf gebracht werde, merke ich gleichsam einen geistigen Choc und eine deutliche Schwierigkeit, auf diese Dinge innerlich überzugehen. Manche früherworbene Kenntnis, manche Anlage des Gemüts oder des Könnens, die doch alle den geistigen Gesamthabitus irgendwie mitbestimmen, kommen in deutlich bewußter Gestalt nur selten oder überhaupt nie zur Erscheinung.

Man bedient sich zur Bezeichnung dieser Unterschiede neuerdings eines sehr zweckmäßigen Terminus. Vorstellungen, die noch nicht selbst bewußt, aber dem Bewußtwerden nahe sind, die also auf geringfügige Veranlassungen hin wirklich hervortreten, nennt man *Vorstellungen in Bereitschaft*, solche, bei denen dies nicht der Fall ist, *Vorstellungen außer Bereitschaft*. Der Ausdruck geht schon auf Hume zurück. Die Vorstellungen der verschiedenen Objekte, sagt dieser, die durch ein bestimmtes Wort bezeichnet werden, haben wir nicht alle deutlich in der Vorstellung gegenwärtig, „aber wir halten uns in einer Bereitschaft, beliebige von ihnen zu überblicken,“ jenachdem wir dazu noch eine Veranlassung haben mögen. Zu allgemeinerer und namentlich unpersönlicher Verwendung aber ist der Terminus erst durch Steinthal gelangt.¹

§ 6. Methode der Psychologie.

1. Allgemeines. Das A und O aller psychologischen Methodik kann nicht treffender formuliert werden als in den bekannten Schillerschen Versen:

Willst Du Dich selber erkennen, so sieh wie die Andern es treiben.

Willst Du die Andern verstehn, blick' in Dein eigenes Herz.

Aber freilich, zwischen dem A und O giebt es noch mancherlei Anderes, was die Leute beschäftigt hat und der Erwähnung wert ist.

Über eins haben nie Zweifel bestanden und hat es nie Streit gegeben: die beiden Mittel psychischer Erkenntnis, die jenes Distichon

¹ Im wesentlichen stimme ich in betreff des Unbewußten mit Lipps überein (Grundthatsachen des Seelenlebens S. 28 ff.), dessen scharfsinniger aber nicht leichter Behandlung der Psychologie dieses Buch überhaupt vieles verdankt. Eine vortreffliche und knappe Darstellung in demselben Sinne auch bei Paulsen, Einleitung in die Philosophie I, 1, No. 6. Als Vertreter der oben abgewiesenen beiden Ansichten über das Unbewußte seien genannt Steinthal (Einleitung in die Psychologie I. Teil, III) für die erste und Brentano (Psychologie vom empirischen Standpunkte I, S. 133) für die zweite. Die Stelle bei Hume findet sich Treatise of Hum. Nature I, 1, Sect VII: Of Abstract Ideas.



empfeHLT, *Selbstbeobachtung und Beobachtung anderer*, sind nicht zwei nebeneinander bestehende und voneinander unabhängige Forschungsmethoden (etwa so wie es verschiedenartige Methoden giebt, die Schallgeschwindigkeit zu bestimmen oder den Faserverlauf im Gehirn kennen zu lernen), sondern sie gehören durchaus und ganz unzertrennlich zusammen. Eines allein leistet so gut wie nichts für die Psychologie, nur vereinigt vermögen sie etwas zu wirken.

Die Selbstbeobachtung zunächst, für sich allein betrieben, leidet an drei unheilbaren Gebrechen. Der Versuch der Beobachtung hebt erstens bis zu gewissem Grade die Dinge auf, auf die er sich richtet. Man denke sich jemanden, der das Wesen der Aufmerksamkeit oder der Angst studieren will und sich vornimmt, sich in diesen Zuständen zu beobachten. Ist er wahrhaft aufmerksam und energisch konzentriert auf seinen Gegenstand, so denkt er eben vermöge dieser Konzentration nicht an die Beobachtung. Erinnert er sich aber seines Vorsatzes und fängt mit dem Beobachten an, so ist er ebendamit jetzt nicht mehr ordentlich aufmerksam, sondern von seinem Gegenstande abgelenkt. Wer das Vaterunser sicher und gut hersagen kann, aber dabei beobachten will, wie er seine Sache macht, kann ziemlich sicher sein, daß er stolpert. Es giebt also im Grunde, wie man richtig bemerkt hat, gar keine eigentliche Beobachtung des inneren Lebens in dem Sinne, in dem man bei äußeren Objekten von Beobachtung redet, sondern nur eine mehr oder minder beiläufige und gelegentliche Wahrnehmung seiner Gebilde. Diese mag bisweilen und in beschränkter Weise schon möglich sein, während die Phänomene in voller und ursprünglicher Wirklichkeit gegenwärtig sind, aber im allgemeinen ist sie auf das angewiesen, was hinterher noch von ihnen auftaucht, auf ihre lückenhaften und schattenhaften Erinnerungsbilder. Und wo die Fähigkeit zu gleichzeitigen Wahrnehmungen noch nicht ausgebildet, eine spätere Erinnerung aber nicht mehr vorhanden ist, wie bei den wichtigen geistigen Entwicklungen der ersten Kinderjahre, da versagt diese Erkenntnisquelle überhaupt.

Die Selbstbeobachtung kann ferner die Dinge, auf die sie sich richtet, nicht rein und objektiv erfassen, sie versetzt und verfälscht sie ganz unvermeidlich. Jemand will die vielventilierte Frage entscheiden, ob bei dem räumlichen Sehen Vorstellungen von Augenbewegungen eine bestimmte ihnen zugeschriebene Rolle spielen. Er blickt umher, indem er sich dabei so aufmerksam als möglich beobachtet, und hat nun allerdings alle Chancen, das was er konstatieren will, vorzufinden. Aber nicht, weil es in der That vorhanden sein müßte, auch wenn er nicht sucht, sondern lediglich deshalb weil er sucht, und weil ihm hierdurch natürlich die Vorstellungsinhalte, auf

die es ankommt, stets lebendig gegenwärtig sind. Allgemein gesprochen: Beobachtung giebt es nicht ohne bestimmte Gesichtspunkte, von denen sie geleitet wird, ohne Vermutungen über etwas, dessen Vorhandensein oder Nichtvorhandensein eben durch die Beobachtung entschieden werden soll. Alle solche Gesichtspunkte und Vermutungen bestehen in Vorstellungen. Indem man nun mit gewissen Vorstellungen an die Beobachtung eines psychischen Phänomens herangeht, muß man natürlich eben diese Vorstellungen als seine Bestandteile wiederfinden. Man trägt sie unvermeidlich hinein, auch wenn sie dem Phänomen an sich, d. h. dem einfach und ohne Reflexion verlaufenden, gar nicht angehören.

Die Selbstbeobachtung bleibt endlich drittens mit allem, was sie zu liefern im stande ist, stets auf ein einziges Individuum beschränkt. Sie ermittelt den Inhalt einer einzigen Seele mit allen seinen tausend Zufälligkeiten und Singularitäten. Aber eine solche Selbstbiographie ist keine Psychologie, so wenig wie die Beschreibung einer einzelnen Pflanze Botanik ist. Gewiß gehört auch die Kenntnis des Einzelnen und Allereinsten zur Psychologie, aber als eine gegliederte, und nicht als eine gleichförmige und in allen ihren Zügen gleich wichtige Masse. Es kommt ihr an auf die Erkenntnis des Allgemeinen und Fundamentalsten als solchen und auf die Sonderung des Spezielleren und Beschränkteren, sowie schließlich des Individuellsten und Singulärsten wieder als solchen, auf die innere Gliederung der Dinge nach ihrer umfassenderen oder minder umfassenden Gesetzmäßigkeit. Dazu aber vermag die Selbstbeobachtung nur in beschränktester Weise zu verhelfen.

Sie bedarf also durchaus der Unterstützung und Ergänzung durch ein anderes Hilfsmittel, und das ist eben die Beobachtung anderer. An anderen kann man die Phänomene in ihrer eigentlichen Wirklichkeit und auf ihrem Höhepunkt so gut wie in jedem beliebigen anderen Stadium studieren. Man kann sie ferner wahrhaft beobachten, d. h. die Aufmerksamkeit vorher auf gewisse Punkte und in Wiederholungsfällen auf andere Punkte lenken und dadurch ohne die Gefahr subjektiver Unterschiebungen und Verfälschungen die verschiedenen Seiten und sozusagen die Struktur eines Phänomens kennen lernen. Die Fülle und Verschiedenheit des zur Verfügung stehenden Beobachtungsmaterials ist unermesslich. Die Beobachtungen lassen sich ausdehnen auf Alte und Junge, Wilde und Civilisierte, Kranke und Gesunde, Menschen und Tiere. Man kann so die Phänomene in ihrer einfachsten Gestalt zu Gesicht bekommen und die Abwandlungen und Komplikationen verfolgen, welche sie durch die verschiedensten Bedingungen erleiden. Namentlich aber kann man das Generelle und

Universelle von dem Speziellen und Individuellen durch Vergleichung sondern und beides in seinen Beziehungen zu einander zu erkennen suchen.

Aber freilich, dieses wertvolle Hilfsmittel für sich allein genommen hat auch wieder keine Bedeutung. Die bloße Beobachtung anderer liefert lauter Schalen, zu denen die Kerne fehlen. Das worauf die Absicht doch eigentlich gerichtet ist, psychische Phänomene nämlich, bietet sie gar nicht. Was eigentlich Hunger ist oder Wut, kann mich die sorgfältigste Beobachtung eines herumspringenden oder brüllenden Tieres nicht lehren; ich sehe nur äußere Zeichen und muß die Hauptsache aus der an mir selbst erworbenen Kenntnis heraus hinzuthun. Vom Menschen sagt man freilich, daß er seine geheimsten Gedanken und Wünsche durch Mitteilung anderen offenbaren könne, aber was er in Wahrheit mitteilt, sind auch hier wieder nur andersartige Zeichen, die auf Grund des eigenen Innenlebens des Beobachters entsprechend interpretiert werden müssen. Alle Beobachtung anderer ist nichts, wenigstens für die Psychologie nichts, ohne die stete Belebung und Durchgeistigung vermittelt der Resultate der Selbstbeobachtung.

Die beiden Forschungsmittel gehören also durchaus zusammen. Das eine allein liefert nichts Gesichertes und hinreichend Wissenschaftliches, das andere allein nichts Psychisches; erst in wechselseitiger Ergänzung und Durchdringung geben sie eine Wissenschaft der Psychologie. Wer darin eine Schwierigkeit oder einen Widerspruch sehen sollte, denke an die moderne Erzeugung des Lichtes durch Dynamomaschinen. Auf zwei Mitteln beruht hier seine Entstehung, Magnetismus und Elektrizität. Aber diese bestehen nicht nebeneinander und unabhängig voneinander, sondern jedes setzt das andere voraus und existiert nur durch die stetige Wechselwirkung mit ihm. Ein Restchen Magnetismus in den Eisenstäben der Maschine, soviel etwa wie sich überall findet, wo Eisen in Ruhe sich selbst und der Erde überlassen ist, liefert bei der Rotation einen sehr schwachen Strom. Dieser verstärkt zunächst den Magnetismus des Eisens, wird dadurch selbst stärker, steigert den Magnetismus noch weiter, um selbst sofort weiter gesteigert zu werden, u. s. f. bis zu einer durch den Bau der Maschine gegebenen Grenze. So verhält es sich auch mit Selbstbeobachtung und Beobachtung anderer. Die Spur Magnetismus, die auch hier den ganzen Prozeß einleitet und die wechselseitige Steigerung seiner beiden Faktoren in Gang bringt, ist weit zurück in den Kinderjahren zu suchen, in den ersten primitiven und inneren Wahrnehmungen des Kindes. Mit ihrer Hilfe interpretiert und beiseit es bald die Personen und Gegenstände seiner nächsten Umgebung,

lernt damit sich selbst besser kennen, wird hierdurch sofort wieder zu besseren Interpretationen befähigt und hat so, bis zu dem Moment, wo es etwa als Mann dazu übergeht, theoretische Psychologie zu treiben, seine Fertigkeit in beiden Beobachtungsweisen schon zu einer erheblichen Höhe gesteigert.

2. Experiment und Messung. Bis in das gegenwärtige Jahrhundert hinein wurden die beiden Erkenntnismittel der Psychologie sozusagen kunstlos angewandt, ohne Unterstützung durch besondere Vorkehrungen und ohne das Streben nach möglichst exakten Resultaten. Die ungeheuren Fortschritte und Umwälzungen, welche die Einführung künstlich unterstützter Beobachtungen, d. h. des Experiments, und die numerische Fixierung ihrer Ergebnisse durch genaue Messungen seit dem 16. Jahrhundert für die Naturwissenschaft im Gefolge hatte, legten zwar schon längst den Gedanken nahe, für die Psychologie ähnliches zu versuchen. Allein man fand die geeigneten Handhaben nicht und es blieb daher bei gelegentlichen Reflexionen über die Schwierigkeiten eines solchen Unternehmens, die sich in der Regel zu der das Unvermögen motivierenden und daher beruhigenden Behauptung seiner inneren Unmöglichkeit zuspitzten. Erst in den letzten Decennien ist man darauf geführt worden, daß die Sache doch thunlich sei und wie man sie anfangen müsse.

Dieser Fortschritt lag einesteils im Wege der natürlichen Weiterentwicklung der Physiologie. Indem man anfang, die Empfindungsapparate des Körpers zum Gegenstande eingehender experimenteller und messender Untersuchungen zu machen, wurde man unvermeidlich dazu hinübergeführt, hinsichtlich der von jenen abhängenden psychischen Empfindungen dasselbe zu thun (E. H. Weber, H. v. Helmholtz). Einen ungemein kräftigen Aufschwung gab dann der Sache, infolge einer seltenen Vereinigung von philosophischem Enthusiasmus und sorgfältigster Schätzung des Empirischen, G. Th. Fechner. Er erkannte die prinzipielle Wichtigkeit mehrerer von Physiologen und Physikern mehr beiläufig gewonnener Resultate für die Psychologie, verschaffte ihnen dadurch Beachtung in den weitesten Kreisen und förderte sie selbst durch unermüdlichste theoretische und praktische Arbeit. Dazu kamen endlich einzelne glückliche Zufälle, wie namentlich die Entdeckung der sogenannten persönlichen Gleichung seitens der Astronomen, die zu einer ganzen Klasse von psychologischen Experimentaluntersuchungen Veranlassung gegeben hat. Zweifellos hat die Psychologie begonnen, mit Hilfe der neu erschlossenen Erkenntnismittel auch selbst in eine neue Phase ihrer Entwicklung zu treten: die Art und Weise, ihre Einzelprobleme anzufassen und zur

Lösung zu bringen, ist fast durchgehends eine ganz andere geworden als vor etwa 20 Jahren. Leider aber haben sich sogleich auch Zweifel und Diskussionen erhoben über die Zulässigkeit oder den eigentlichen Sinn der neuen Verfahrensweisen und darum möge etwas näher auf sie eingegangen werden.

Zwar daß man experimentieren könne in der Psychologie kann nicht wohl auch nur vorübergehend bezweifelt werden. Die psychischen Gebilde entstehen teilweise durch äußere Veranlassungen, durch sinnliche Eindrücke, sprachliche Beeinflussungen, Beispiel u. s. w. Diese äußeren Dinge aber hat man vielfach in der Gewalt; durch geeignete Veranstaltungen kann man sie also zu bestimmten Zeiten und in bestimmten Kombinationen auf die Seele wirken lassen und zwingt diese damit zu bestimmten Antworten, wie sie gerade behufs näherer Untersuchung wünschenswert erscheinen. Erzieher, Ärzte, Gesetzgeber, Diplomaten haben von jeher mit Seelen und seelischen Dingen experimentiert, nur in relativ hochverwickelten Erscheinungen und daher mit relativ geringer Sicherheit in der Beherrschung der Resultate. Das, was sie thun, durch geeignete Abwandlung der Mittel, namentlich durch geeignete Vereinfachungen auch für die Wissenschaft nutzbar zu machen, wird selbst dem Fernerstehenden nicht als eine schlechthin unlösbare Aufgabe erscheinen. Aber daß nun die Resultate solchen Experimentierens weiter auch einer numerischen Fixierung, einer Messung zugänglich sein sollen, prinzipiell ähnlich, wenn auch in der Ausführung natürlich anders, wie Raumgrößen und Gewichtsgrößen, das klingt allerdings etwas befremdend und hat vielfachen Widerspruch hervorgerufen.

Messen heißt doch überall, eine gegebene Größe mit einer irgendwie festgesetzten Einheit vergleichen und dann abzählen, wie oft diese Einheit in ihr enthalten ist. Damit die Messungsergebnisse ferner nicht bloß einmalige, sondern generelle Bedeutung haben, muß es möglich sein, die benutzte Einheit aufzubewahren oder doch jederzeit möglichst genau wiederherzustellen. Wie soll das alles bei dem Psychischen möglich sein? Wie will man einen Einheitsgrad etwa des Zornes oder der Aufmerksamkeit oder auch nur einer Empfindungsstärke sicher und unzweideutig fixieren? Und wenn man es könnte, wie will man solchen Maßen in dem unablässigen Fluß des seelischen Lebens Beständigkeit oder auch nur leichte Reproduzierbarkeit sichern? Wenn aber endlich auch das möglich wäre, wie soll man es anfangen, die gewählte Maßeinheit an andere gleichartige Zustände anzulegen und zu bestimmen, das Wievielfache sie von ihr enthalten? Rechts am Himmel sehe ich die niedergehende Sonne, links den aufsteigenden Mond. Ich weiß, physikalisch ist jene einige 100 000 mal heller als

dieser, d. h. ich muß die Helligkeit von beinahe einer Million Monden auf denselben Raum zusammenbringen, den jetzt ein einziger einnimmt, um die Helligkeit der Sonne herauszubekommen. Aber wenn ich hiervon gänzlich absehe und bloß meine unmittelbaren Empfindungen zu Rate ziehe, das Wievielfache der einen Empfindung ist die andere? Ich bin offenbar völlig ratlos; ich könnte ebensogut sagen das 10 fache wie das 100- oder 1000 fache und würde am liebsten vielleicht gar nichts sagen. Ich habe einerseits eine viel stärkere Helligkeitsempfindung als andererseits, aber die eine in der anderen ausmessen, nicht physikalisch mit irgendwelchen photometrischen Apparaten, sondern psychologisch durch bloßen Appell an meine Empfindungen, ich verstehe nicht recht wie ich das machen soll.

Merkwürdigerweise existiert die Antwort auf alle diese Fragen schon seit vielen Jahrhunderten. Nicht allerdings in formulierten Worten, aber durch die thatsächliche Ausführung einer allgemein bekannten und von zahlreichen Generationen immer wieder gebilligten Empfindungsausmessung, die nur (bis auf Fechner) nicht als solche anerkannt und bezeichnet worden ist. Die Astronomen teilen, wie man weiß, von Alters her die Sterne nach ihrer Helligkeit in Größenklassen. Die Zuweisung der einzelnen Sterne in eine bestimmte Klasse wird etwas erschwert durch verschiedene Umstände, z. B. durch verschiedenartige Nachbarschaft der Sterne, durch die relativ großen Verschiedenheiten der zur ersten Klasse gerechneten Individuen, bei teleskopischen Sternen auch noch durch die Stärke der Vergrößerung. Dennoch ist die Schärfe und Sicherheit der Schätzungen so groß, daß bei den mit bloßem Auge sichtbaren Sternen (welche etwa die 1. bis 6. Klasse einschließlich umfassen) im allgemeinen noch die Zehntel der Einheit übereinstimmend beziffert werden.

Der Sinn dieser Einteilung ist bekannt. Die den einzelnen Größenklassen zugehörigen Sterne sind so ausgewählt, daß die Helligkeitsabstufung zwischen zwei benachbarten Klassen stets den gleichen Eindruck macht. Die Astronomen sagen also gleichsam: wenn man die (mittelhellen) Sterne erster und zweiter Größe untereinander und dann mit denen zweiter und dritter, oder auch mit denen 4. und 5., 5. und 6. Größe vergleicht, so bemerkt man natürlich, daß die höher bezifferten Gruppen absolut genommen lichtschwächer werden, ganz unabhängig hiervon aber empfindet man auch noch, daß die Helligkeitsabstände oder Helligkeitsstufen für jede Einzelgruppe überall dieselbe Größe haben. Von einer physikalischen Bestimmung der Sternhelligkeiten enthält diese Einteilung durchaus nichts. Sie ist zudem bereits rund 2000 Jahre alt, während die Ver-

suche photometrischer Helligkeitsbestimmungen der Sterne erst aus dem vorigen Jahrhundert datieren. Jene Klassifizierung beruht vielmehr allein auf der unmittelbaren Empfindung, sie enthält also zweifellos eine numerische Bestimmung für das jedermann ohne weiteres zugängliche subjektive Erlebnis.

Ihre Bedeutung in dieser Hinsicht wird verständlicher werden, wenn man die Sache etwas anders formuliert. Sterne 4. und 5. Größe verglichen miteinander machen den Eindruck einer gleich großen Helligkeitsabstufung wie Sterne 5. und 6. Größe, das heißt offenbar ebensoviel wie: Sterne 4. und 6. Größe verglichen miteinander machen den Eindruck einer doppelt so großen Helligkeitsstufe, eines doppelt so großen Helligkeitssprunges wie Sterne 4. und 5. oder Sterne 5. und 6. Größe. Oder auch: die Helligkeitsstufe 4 bis 6 verglichen mit 4 bis 5 (oder 5 bis 6) als willkürlicher Einheit hat den Zahlenwert 2. Entsprechend ist der Helligkeitsdistanz 3 bis 6 der Zahlenwert 3, der Distanz 1 bis 6 der Wert 5 zuzuschreiben. Kurz die Größen-schätzung der Astronomen teilt den ganzen Helligkeitsbereich von den hellsten bis zu den dunkelsten der mit bloßem Auge sichtbaren Sterne in 5 gleiche Teile, sie mißt ihn aus in einer gewissen Einheit und sagt, verglichen mit dieser hat er die Größe 5. Daß man die lichtschwächsten Sterne gerade als solche der 6. Klasse bezeichnete, ist natürlich zufällig; es hat vermutlich irgendwelche zahlenmystische Gründe. Hierin liegt das Willkürliche und Konventionelle, das jeder Ausmessung bei der Festsetzung ihres Maßes anhaftet. Sonst sagt man, ich betrachte dies oder das, ein Meter oder eine Meile, als meine Einheit, dann ist ein bestimmtes Ganzes ein Soundsovielfaches. Hier sagt man gleichsam, ich betrachte ein gegebenes Ganzes (nämlich den Helligkeitsabfall von den hellsten bis zu den eben noch sichtbaren Sternen) als ein Fünffaches, dann folgt, daß meine Einheit so und so groß zu setzen ist, nämlich gleich der Abstufung einer Größenklasse.

Bringt man das in dem konkreten Verfahren der Astronomen enthaltene Thun auf allgemeine Begriffe, so hat man die Antworten auf die eben (S. 61) aufgeworfenen Fragen bezüglich des psychischen Messens. Sie mögen in besonderer Zuspitzung auf die Empfindungsmessung formuliert werden.

Was ist ein psychisches Empfindungsmaß? Eine unmittelbar empfundene Stufe oder Distanz zwischen zwei gleichartigen und in irgend einer Beziehung miteinander verglichenen Empfindungen. Wie kann man ein Empfindungsmaß aufbewahren und dadurch Empfindungsmessungen verschiedener Orte und Zeiten miteinander vergleichbar machen? Indem man die zur Hervorrufung der beiden

Empfindungen geeigneten objektiven Reize aufbewahrt oder sie so auswählt, daß sie leicht reproduziert werden können. Was heißt das endlich, ein irgendwie definiertes Empfindungsmaß an andere Empfindungsgrößen anlegen und sie in ihm ausmessen? Eine Empfindungsgröße ist allemal, ganz wie die zur Messung dienende Einheit, ein von zwei Empfindungen begrenztes Intervall, eine Stufe von einem gewissen Umfang. Um nun zu bestimmen, wie oft eine gewisse Einheit in einer anderen Empfindungsgröße enthalten ist, muß man innerhalb dieser letzteren eine Reihe von aneinander schließenden Teilstufen herstellen, die sämtlich der gegebenen Einheit für den unmittelbaren Eindruck gleich erscheinen, und einfach abzählen, wie viele solcher Teilstufen möglich sind.

Blicken wir zurück auf die oben dem psychischen Messen entgegengehaltenen und anscheinend so plausibeln Schwierigkeiten, so erkennen wir jetzt, worin sie wurzeln. In einer unrichtigen Vorstellung von dem, was allein verständigerweise als psychische Größe betrachtet werden kann. Nicht ein einzelnes psychisches Gebilde (wie z. B. die einzelne Helligkeit, Farbe, Tonhöhe, Tonstärke, Temperaturempfindung oder der einzelne Affekt u. s. w.) hat Größe, sondern immer nur der zwischen zwei gleichartigen Gebilden bestehende und unmittelbar zum Bewußtsein kommende Abstand, die von ihnen gebildete Stufe, der Grad ihres Abstechens gegeneinander oder wie man sich ausdrücken will. Demgemäß hat es auch keinen Sinn, ein psychisches Einzelgebilde mit einem anderen zu vergleichen und ein numerisches Verhältnis zwischen den beiden ermitteln zu wollen. Sie haben keins. Nur wenn man Dinge vergleicht, die beide an sich schon Größe haben, kann man zu einer Zahlbestimmung gelangen. Zwei Helligkeits- oder andere Empfindungen aber bilden zusammen erst eine einzige Größe, nämlich eine gewisse Stufe, und von einem Messen kann erst die Rede sein, wenn noch eine andere, wieder von zwei Empfindungen begrenzte Stufe zur Vergleichung hinzukommt. Zu einer psychischen Messung gehören mithin wenigstens drei gleichartige Elemente, a, b und c, und die Messung besteht in der Untersuchung, wie sich die von den dreien gebildeten beiden Stufen a/b und a/c numerisch zu einander verhalten.

Wunderbar genug, daß eine im Grunde so einfache Sache so lange Zeit gebrauchte, um erkannt zu werden, und selbst jetzt noch, wo sie längst erkannt und richtig ausgesprochen ist, immer noch zu kämpfen hat, um anerkannt zu werden. Orientiert man sich an dem Prototyp alles Messens, an der räumlichen Messung, so sieht man, daß sich hier alles vollkommen analog verhält. Die letzten Elemente, die wir abstrahierend in dem Räumlichen unterscheiden können, näm-

lich die einzelnen Orte oder Punkte, haben keine Größe und also auch, verglichen miteinander, keine numerischen Beziehungen. Verschiedene Orte liegen oben oder unten, fern oder nah, aber sie sind nicht ein Zwei- oder Dreifaches voneinander. Man versteht gar nicht, was das heißen könnte, so lange man sie an und für sich beurteilt und sich von Nebengedanken freihält.

Größe und damit Meßbarkeit gewinnt das Räumliche erst, wenn man einen zwischen zwei Orten bestehenden Abstand, eine räumliche Distanz in Betracht zieht und diese mit irgend einer anderen Distanz zweier Orte vergleicht. Und ganz wie bei einer Empfindungsmessung überhaupt gehören auch zu einer räumlichen Messung mindestens drei Elemente, weil erst durch diese zwei voneinander unabhängige Distanzen bestimmt werden.

Selbstverständlich soll damit nicht irgendwie geleugnet werden, daß zwischen räumlichen Messungen und denen anderer seelischer Gebilde die erheblichsten Unterschiede bestehen. Aber diese betreffen nicht das Prinzip der Sache, sondern Accessorisches, wenn sie auch praktisch von noch so großer Bedeutung sind. Räumliche Distanzen lassen sich ohne Änderung ihrer Größe verschieben und aufeinander legen; dadurch gewinnt die Beurteilung ihrer Gleichheit und die Ausmessung einer Distanz durch eine andere eine besondere Leichtigkeit und Genauigkeit. Bei anderen Empfindungsgebieten fehlt etwas dieser Möglichkeit Entsprechendes, die Größenvergleichung ist daher hier von vornherein schwieriger und erheblich ungenauer. Räumliche Messungen ferner sind im praktischen Leben etwas besonders Wichtiges und häufig Vorkommendes. Sie werden von jedermann, auch ohne Unterstützung durch das Aufeinanderlegen, bloß mit Hilfe des Augenmaßes, täglich geübt und sind daher jedem höchst geläufig. Andere Empfindungsmessungen dagegen spielen im täglichen Leben eine geringere, vielfach gar keine Rolle. Wer durch seinen Beruf auf einem bestimmten Gebiet mit ihnen zu schaffen hat, erwirbt sich allerdings hier für sie eine ähnliche Fertigkeit und Sicherheit, wie der gewöhnliche Mensch bei räumlichen Schätzungen mittelst des Augenmaßes. So z. B. der Musiker in der Abschätzung von Tonstärkestufen, den sogenannten dynamischen Schattierungen, der Maler oder Dekorateur in der Beurteilung von Helligkeits- oder Farbstufen. Aber eine allseitige Übung besitzt niemand, die große Mehrzahl der Menschen bleibt vielmehr überall ungeübt, und Empfindungsmessungen sind daher bei ihnen nicht nur wegen der objektiven Unmöglichkeit des Aufeinanderlegens, sondern noch einmal wegen der subjektiven Ungeübtheit schwieriger und erheblich ungenauer als räumliche Messungen.

3. Psychophysische Methoden.¹ Auf bloße Zahlen ist es nirgendwo abgesehen, wo man Messungen anstellt; man will etwas mit ihnen anfangen. Was man im wissenschaftlichen Interesse mit ihnen anfängt, ist im allgemeinen dies: Man wählt zwei numerisch variierbare und in irgend einer Beziehung zu einander stehende Erscheinungen und sucht zu ermitteln, welche numerischen Werte der einen Erscheinungsreihe bestimmten Werten der anderen Reihe zugehören. Man konstruiert also aus den Messungsergebnissen Tabellen mit zwei Zahlenreihen, in denen verschiedenartige, aber einander zugeordnete Phänomene repräsentiert werden, wie etwa Fallzeiten und die zugehörigen Fallräume oder Atomgewichte und spezifische Wärmen. Nicht anders ist es in der Psychologie, und naturgemäß sind die Phänomene, zu denen man die in ihr erreichbaren Zahlen in Beziehung bringt, zunächst die äußeren Vorgänge, von denen die psychischen hervorgerufen werden. Man benutzt die psychischen Messungen also, sogleich indem man sie anstellt, zu numerischen Formulierungen psychophysischer Gesetzmäßigkeiten. Diese Untersuchungen sind von verschiedenen Personen und in verschiedenem Interesse begonnen und dabei dann natürlich auch nach verschiedenen Verfahrensweisen ausgeführt worden. Man hat diese allmählich weiter ausgebildet und zu einer gewissen Vollkommenheit gebracht und pflegt so gegenwärtig vier psychophysische Methoden zu unterscheiden, die etwas pedantisch genaue Namen führen. Ihre nähere Erörterung ist zwar von geringerem allgemeinem Interesse, möge aber doch hier einen Platz finden.

a) *Methode der ebenmerklichen Unterschiede.* Man wählt die Empfindungsstufen so klein als möglich, so klein nämlich, daß sie nur gerade eben noch als Stufen, als Empfindungsverschiedenheiten wahrgenommen werden können. Dann stellt man in den einzelnen Gegenden des betreffenden Empfindungsgebietes fest, welche Verschiedenheiten der objektiven Reize erforderlich sind, um jene *ebenmerklichen Empfindungsunterschiede* (auch *Unterschiedsschwellen* genannt) hervorzurufen. Diese minimalen Stufen wird man offenbar zunächst — d. h. bis zu dem positiven Beweise, daß es sich anders verhält — als Empfindungsgrößen alle einander gleichsetzen dürfen. Sie haben ja alle den gleichen Grad der Merklichkeit, und die Merklichkeit des Abstechens von Empfindungen gegeneinander ist eben das, worin die Empfindungsgröße besteht. Man gewinnt mithin aus solchen Unter-

¹ G. Th. Fechner, Elemente der Psychophysik, Bd. I, Nr. VIII. G. E. Müller, Zur Grundlegung der Psychophysik, Abschnitt 1. Wundt, Physiologische Psychologie, I, Kap. 8, 1. Külpe, Grundriß der Psychologie, § 6—8.

suchungen für die Beziehungen des Psychischen zu dem Physischen Tabellen, die da besagen, daß gleichen Empfindungsgrößen in verschiedenen Teilen der Empfindungsskala so und solche Paare von Reizgrößen als ihre Ursachen zugeordnet sind.

Die Entscheidung, ob zwei Empfindungen ebenmerklich voneinander verschieden sind, ist nun freilich, wie man schon aus dem gewöhnlichen Leben weiß, keine ganz leichte und sichere Sache. Man zweifelt oft genug bei ein und demselben Reizpaar, ob man noch einen schwachen Unterschied bemerkt oder nicht, oder auch ob ein bemerkter Unterschied schon an der Grenze des Wahrnehmbaren stehe oder vielleicht noch verringert werden könne, und man wird je nachdem die für ebenmerklich verschiedenen erklärten Reize bald so bald anders wählen. Die gesuchten Reizgrößen können daher nie aus einigen Einzelbestimmungen, sondern immer nur als Durchschnittswerte aus sehr häufig wiederholten Beobachtungen ermittelt werden. Hierbei ist natürlich ein bestimmtes und stets gleiches Verfahren innezuhalten und dafür bieten sich wieder verschiedene Möglichkeiten. Entweder man kann den ebenmerklichen Unterschied nach geringem Herumprobieren sofort möglichst vollkommen zu treffen suchen; z. B. indem man eine von zwei Helligkeiten direkt so einstellt oder von einem anderen einstellen läßt, daß sie eben noch eine Spur gegen die andere differiert. Oder man kann systematischer verfahren, ist dann aber wegen der längeren Dauer der Einzelbestimmung größeren Störungen durch Ermüdung und deren Folgen ausgesetzt. Man macht die beiden objektiven Reize zunächst für die Empfindung einander möglichst gleich und verändert dann einen von ihnen allmählich und möglichst gleichmäßig solange, bis man leidlich deutlich einen Unterschied gegen den anderen wahrnimmt. Dann treibt man die Veränderung in derselben Richtung beliebig weiter, so daß sie völlig deutlich ist, und führt den veränderten Reiz nun wieder allmählich und gleichmäßig solange zur Gleichheit mit dem anderen zurück, bis der Unterschied zwischen beiden eben verschwindet. Aus den beiden Werten des eben übermerklichen und des eben unmerklichen Unterschiedes nimmt man das Mittel. Auf Sinnesgebieten, wo die kontinuierliche Veränderung eines Reizes schwer oder gar nicht zu verwirklichen ist, z. B. bei Tönen oder Gewichten, tritt von selbst an deren Stelle eine Veränderung in kleinen Sprüngen.

b) *Methode der übermerklichen Unterschiede.* Man wählt die Empfindungsstufen von beliebiger, bequem merklicher Größe, am besten natürlich so, daß ihre Vergleichung möglichst sicher geschieht. Dann durchmißt man die Empfindungsskala ganz oder teilweise in aneinander schließenden gleichen Empfindungsstufen und stellt wieder jedesmal fest, welche objektiven Reizgrößen den äquidistanten Empfindungen entsprechen. Die Resultate sind ihrem allgemeinen Charakter nach dieselben wie die nach der ersten Methode zu gewinnenden, daß nämlich gleichen Empfindungsgrößen so und so sich verhaltende Reizgrößen zugehören. Ist die für die ebenmerklichen Unterschiede gemachte Annahme, daß sie als psychische Größen gleichwertig seien, thatsächlich richtig, so müssen die nach beiden Methoden erhaltenen Resultate für die Beziehungen zwischen Reiz

und Empfindung sogar vollkommen übereinstimmen, was in der That da, wo sich beide bisher haben anwenden lassen, befriedigend der Fall ist. Der Unterschied der beiden Methoden besteht dann darin, daß man bei ebenmerklichen Unterschieden die einzelnen gleichen Empfindungsstufen nicht thatsächlich nebeneinander herzustellen und zu vergleichen braucht, sondern sie alle unabhängig voneinander gleichsam mißt an der genügend sicher festgehaltenen Idee der Ebenmerklichkeit. Dafür sind aber die mit größeren Unterschieden gewonnenen Resultate unmittelbarer verwertbar; man bedarf nicht einer immerhin doch bestreitbaren Annahme über die Gleichheit des beobachteten Psychischen, sondern hat diese eben durch die Untersuchungen ja verwirklicht.

Für die Technik dieser Verwirklichung im einzelnen gilt wieder ganz das bei der vorigen Methode Gesagte. Man kann die gewünschten gleichen Empfindungsstufen entweder nach einigem schnellen Hin- und Hertasten direkt zu treffen suchen, was natürlich erst bei einiger Sicherheit des Urteils möglich sein wird. Oder man kann, abwechselnd von einer deutlich zu kleinen und einer deutlich zu großen Stufe ausgehend, diejenigen Reizwerte aufsuchen, bei denen die Ungleichheit nach unten und nach oben eben aufhört, merkbar zu sein und dann aus diesen Werten das Mittel nehmen.

Als Beispiel für die Methode mögen nochmal die Sternhelligkeiten herangezogen werden. Nachdem man die Sterne viele Jahrhunderte lang nach dem subjektiven Eindruck in Größenklassen eingeteilt hatte, bemühte man sich seit dem vorigen Jahrhundert wiederholt, zu ermitteln, welche objektiven Helligkeiten den einzelnen Größen zugehören. Das heißt, man untersuchte (durch Vermittlung geeigneter irdischer Lichter), wie oft man z. B. die objektive Helligkeit eines Sternes 6. Größe zu sich selbst addieren müsse, um den Eindruck eines Sternes 5. Größe, wie oft, um den Eindruck von Sternen 4., 3. u. s. w. Größe zu erzeugen. Aus diesen Untersuchungen hat sich mit ziemlicher Annäherung das einfache Resultat ergeben, daß die Helligkeit eines Sterns irgend einer Größenklasse objektiv etwa $2^{1/2}$ mal so groß ist, wie die eines Sternes der nächstlichtschwächeren Klasse. Nimmt man nun auf der physikalischen Seite als Einheit die objektive Helligkeit eines Sterns 6. Größe, auf der psychologischen die Empfindungsstufe zwischen einem Stern 5. und 6. Größe (sodaß also die Stufe 4 bis 6 = 2, 3 bis 6 = 3 zu setzen ist), so gewinnt man durch Vereinigung der psychologischen und physikalischen Messungen folgendes Resultat: innerhalb eines gewissen Bereiches von Helligkeiten werden die Empfindungsgrößen 1, 2, 3 u. s. w. hervorgebracht durch Steigerungen der Reizeinheit auf das $2^{1/2}$, $(2^{1/2})^2$, $(2^{1/2})^3$. . . fache, d. h. allgemein, durch successive Steigerungen der Reizeinheit um stets gleiche Vielfache.

c) *Methode der mittleren Fehler.* Gegenstand der Feststellung ist hier eigentümlicherweise gar keine Empfindungsstufe, d. h. also eine Distanz zwischen zwei Empfindungen von irgend einer Größe, sondern vielmehr das Verschwinden einer Distanz. Man sucht zwei objektive Reize für die Empfindung möglichst gleich zu machen. Ist die subjektive Gleichheit verwirklicht, so sind die Reize nicht auch

objektiv einander gleich; der bei den Versuchen veränderte Reiz wird in unregelmäßiger Weise bald etwas größer bald etwas kleiner ausfallen als der Normalreiz. Bei genügend zahlreichen Versuchen und nach Ausgleichung von Umständen, die das Urteil stärker nach der einen als nach der anderen Seite ziehen, wird der Gesamtbetrag der Abweichungen nach oben etwa ebenso groß sein wie nach unten. Ist dies der Fall, so kann man eine gute Gesamtrepräsentation der sämtlichen begangenen Fehler gewinnen, wenn man aus ihnen allen das arithmetische Mittel nimmt. Man gewinnt so eine kleine Größe, *den mittleren Fehler*, die angiebt, um wieviel man sich bei der Herstellung einer gewissen objektiven Gleichheit durchschnittlich teils nach oben teils nach unten hin geirrt hat. Die Feststellung dieser mittleren Fehler in den verschiedenen Teilen eines Empfindungsgebiets hat natürlich ihren Wert, aber offenbar sind diese Größen etwas ganz Anderes als gleiche Empfindungsstufen in dem oben erörterten Sinne, und das auf ihre Ermittlung gerichtete Verfahren bedeutet also keine eigentliche Empfindungsmessung, sondern etwas, was zu einer Empfindungsmessung in Beziehung steht.

Man hat geglaubt, diese Beziehung sehr einfach formulieren zu können. Daß ich bei dem Versuch, zwei Reize einander gleich zu machen, stets gewisse Fehler begehe, liegt daran, hat man gesagt, daß ich nicht jeden kleinsten objektiven Reizunterschied bemerke, sondern nur einen solchen von einer gewissen endlichen Größe, und zwar von der Größe des jeweiligen Unterschiedsschwellenwertes. Innerhalb dieses Betrages kann ich mich natürlich irren ohne es zu merken. Ist der Unterschiedsschwellenwert groß, so ist auch der Mittelwert meiner Irrtümer groß, ist jener klein, so auch dieser. Kurz, man darf mittlere Fehler und ebenmerkliche Unterschiede zwar nicht direkt identifizieren, allein man kann annehmen, daß beide einander proportional gehen und wird also zur Formulierung irgendwelcher weiteren Beziehungen die einen so gut brauchen können wie die anderen.

An dieser Betrachtung ist jedenfalls soviel richtig, daß Unterschiedsschwellen und mittlere Fehler nicht völlig voneinander unabhängige Dinge sind. Der jeweilige Wert des einen hängt mit ab von dem jeweiligen Wert des anderen und wird im allgemeinen wohl mit diesem steigen und fallen müssen. Allein gleichzeitig hängt jede der beiden Größen doch auch noch von sonstigen Umständen ab, und daß also ihre Zusammengehörigkeit bis zu einer wahren Proportionalität gehe, ist keineswegs erforderlich. Durch folgende Thatsache wird es vielmehr direkt widerlegt. Man denke sich für einen bestimmten Reiz sowohl den mittleren Fehler der Gleichheitsbeurteilung wie den ebenmerklichen Unterschied bestimmt. Dann mögen die äußeren Umstände so verändert werden, daß sie die Beurteilung erschweren und zwar in verschiedener Weise. Einmal so, daß für die Vergleichung der beiden Reize nur ganz geringe Zeit gelassen wird, sodaß man also zwar die beiden Eindrücke unmittelbar nebeneinander hat, aber sich mit der Auffassung jedes einzelnen sehr beeilen muß. Sodann so, daß für die bequeme Auffassung und Einprägung jedes Einzelreizes zwar ausreichende Zeit verstattet wird, nun aber die beiden Reize nicht gleichzeitig oder unmittelbar

hintereinander einwirken, sondern durch ein leeres Intervall von einigen Sekunden getrennt sind. In beiden Fällen ist offenbar die Beurteilung schwieriger und unsicherer geworden, und dies prägt sich darin aus, daß in beiden sowohl mittlerer Fehler als ebenmerklicher Unterschied größere Werte bekommen, als sie unter normalen Umständen hatten. Aber sie zeigen sich in ganz verschiedener Weise gewachsen. Bei der sehr kurzen Einwirkungszeit der beiden Reize steigt wesentlich der mittlere Fehler; der ebenmerkliche Unterschied steigt zwar auch, aber in geringerem Maße. Bei der Einschlebung eines Intervalls dagegen zwischen den beiden Wahrnehmungen nimmt umgekehrt der ebenmerkliche Unterschied relativ stärker zu als der mittlere Fehler. Worauf dieses verschiedene Verhalten beruht, mag hier dahingestellt bleiben; es rechtfertigt jedenfalls die Behauptung, daß mittlere Fehler und Unterschiedsschwellen neben einer gewissen Beziehung zueinander auch eine gewisse Unabhängigkeit voneinander haben, und daß also die Resultate dieser 3. Methode keinen einfachen Rückschluß auf diejenigen der 1. Methode gestatten, sondern etwas ganz anderes enthalten.

d) *Methode der richtigen und falschen Fälle.* Das Gemeinsame der vorigen drei Methoden besteht darin, daß eine gewisse Vorstellung, der Gleichheit oder Ebenmerklichkeit, innerlich festgehalten und nun aus verschiedenen vorgeführten Reizpaaren dasjenige ausgewählt wird, das der festgehaltenen Idee entspricht. Die gegenwärtige Methode verfährt gewissermaßen umgekehrt. Man bildet aus ein und demselben Normalreiz und mehreren Vergleichsreizen von verschiedenen aber ein für allemal festgesetzten objektiven Differenzen eine Anzahl von Reizpaaren. Diese bietet man wiederholt und im ganzen jedes Paar gleich häufig der Beurteilung dar, und läßt nun unter mehreren vorher verabredeten Urteilen jedesmal dasjenige auswählen, das dem jeweiligen Eindruck am besten entspricht. Zum Beispiel man läßt eine gerade Linie sehr oft und in buntem Wechsel mit anderen Linien vergleichen, die um 0, 1, 2, 3 . . . mm nach oben und nach unten von ihr differieren und dabei jedesmal angeben, ob die Vergleichslinien der Norm gleich erscheinen oder größer oder kleiner als sie. Sind die Differenzen zwischen den einzelnen Linien hinreichend klein im Verhältnis zu ihrer ganzen Größe, so werden die einzelnen Paare keineswegs immer in derselben Weise beurteilt, sondern auf jedes Paar entfallen Urteile aller drei Kategorien. Natürlich aber nicht in derselben relativen Verteilung bei den einzelnen Paaren. Je größer die Vergleichslinie ist gegenüber der Norm, desto mehr werden die Urteile „größer“ überwiegen, und entsprechend für die Urteile „kleiner“. Der subjektive Eindruck, den jedes Reizpaar im ganzen gemacht hat, wird also vollkommen charakterisiert durch das für jedes gefundene Verhältnis der Urteile größer, gleich, kleiner zueinander oder zu der Gesamtzahl der Urteile. Und Reizpaare, die subjektiv den Eindruck gleicher Stufengrößen machen, werden dem-

entsprechend auch gleiche Verhältnisse der über sie abgegebenen Urteile ergeben. (In objektiver Hinsicht ist natürlich ein Reiz immer nur eines, entweder gleich einem anderen, oder kleiner oder größer als dieser. Von den drei Gruppen der erhaltenen Urteile ist daher immer eine objektiv richtig, die beiden anderen falsch. Diese Tatsache hat der Methode den Namen gegeben, ist aber für ihre psychologische Bedeutung nebensächlich).

Von besonderer Wichtigkeit ist es nun natürlich, von einer solchen Fragestellung und darauf erhaltenen Antworten aus einen Anschluß an die vorigen 3 Methoden zu gewinnen. Als Resultat einer Versuchsreihe mit richtigen und falschen Fällen erhalte ich eine Tabelle, in der verzeichnet steht, wie oft verschiedene objektive Reize verglichen mit einer allen gemeinsamen Norm als gleich, größer und kleiner beurteilt worden sind. Was mache ich mit diesen Zahlen? Welchen Reizunterschied würde ich wohl bei einem solchen Normalreiz als ebenmerkliche Empfindungsstufe beurteilt haben, wenn ich nach der ersten Methode verfahren wäre? Oder welchen mittleren Fehler hätte ich gefunden, wenn nach der dritten? Läßt sich dafür aus den vielen Zahlen jener Tabelle kein Anhalt gewinnen?

Für den mittleren Fehler allerdings unter Umständen. Wenn nämlich die äußersten zur Beurteilung herangezogenen Vergleichsreize sich so weit von dem Normalreiz nach oben und nach unten entfernen, daß die Urteile sämtlich richtig werden und Gleichheitsfälle hier nicht mehr vorkommen, wenn ferner innerhalb dieses Bereichs nicht zu wenige Vergleichsreize in Betracht gezogen sind und diese in gleichmäßiger Verteilung über das ganze Intervall, so hat man an der ganzen Masse der vorhandenen Gleichheitsurteile augenscheinlich ungefähr dasselbe, was man auch durch wiederholte Einstellungen auf Gleichheit (nach der 3. Methode) gewonnen hätte. Die Gleichheitseinstellungen sagen, daß von allen überhaupt möglichen und gleich häufig beurteilten objektiven Reizdifferenzen die und die einzelnen so und so oft übersehen, als nicht vorhanden beurteilt worden sind. Die Gleichheitsurteile der 4. Methode sagen (unter den oben formulierten Bedingungen) dasselbe, mit dem einzigen Unterschied, daß die beurteilten Reizdifferenzen hier nicht kontinuierlich aneinanderschließen, sondern gleichmäßig abgestuft sind. Nimmt man also aus sämtlichen als gleich beurteilten Reizdifferenzen das arithmetische Mittel (wobei natürlich jede so oft zu rechnen ist wie sie vorkommt, einschließlich der Differenz 0), so muß man einen Wert erhalten, welcher von dem nach der 3. Methode bestimmten mittleren Fehler nicht wesentlich differieren kann. Und das ist, wie ich versichern kann, in der That der Fall.

Auf die andere oben gestellte Frage dagegen, nach der Beziehung zwischen richtigen und falschen Fällen und ebenmerklichen Unterschieden ist eine Antwort viel schwieriger. Fechner stellte dazu folgende, etwas abseits führende aber nicht zu umgehende Überlegungen an. Wenn ich zwei objektive Reize, die sich um die mir bekannte Größe u unterscheiden, miteinander vergleiche und dabei fälschlich den größeren für den kleineren erkläre, so begehe ich gleichsam einen Beobachtungsfehler. Ich irre mich um den Betrag u , oder vielmehr um irgend einen Betrag größer als u . Nun hat man bekanntlich für physikalische, astronomische und andere Untersuchungen die relative Häufigkeit und Verteilung der dabei begangenen Beobachtungsfehler aus gewissen plausibeln Annahmen theoretisch abgeleitet, und die Resultate dieser Spekulationen haben sich bei der

Vergleichung mit thatsächlich angestellten Beobachtungen durchaus bewährt. Bei häufig wiederholter Bestimmung z. B. eines Sterndurchgangs durch den Meridian oder einer terrestrischen Strecke und dergleichen gruppieren sich die einzelnen Messungsergebnisse um ihren Mittelwert etwa in der Weise der beistehenden Fig. 1. Das heißt, die einzelnen Abweichungen ($+u$, $-w$) von dem Mittelwert m kommen relativ so oft vor, wie die in den Entfernungen u , w , bezeichneten Ordinaten angeben. Je nach den Umständen ist die Gestalt der Kurve etwas verschieden. Je genauer nämlich die Beobachtungen sind, desto mehr drängen sich also die Mitte der Kurve, bei ungenaueren Beobachtungen dagegen hat sie einen flacheren, gedrückteren Verlauf. Abgesehen hiervon aber ist das Bildungsgesetz der Kurve, das sogenannte *Gauss'sche Fehlergesetz*, allemal dasselbe. Bedeutet u irgend eine Abweichung von dem Mittelwert, du einen beliebig kleinen (sogenannt unendlich kleinen) Zuwachs von u , ferner W_u die Wahrscheinlichkeit des Vorkommens von u (d. h. die relative Häufigkeit der Fehler in dem minimalen Intervall u bis $u + du$), so ist:

$$W_u = \frac{h}{\sqrt{\pi}} e^{-h^2 u^2} du,$$

worin π die bekannte Verhältniszahl der Kreisperipherie zum Durchmesser ($= 3,14 \dots$), e die Basis der natürlichen Logarithmen ($= 2,72 \dots$) und h eine gewisse

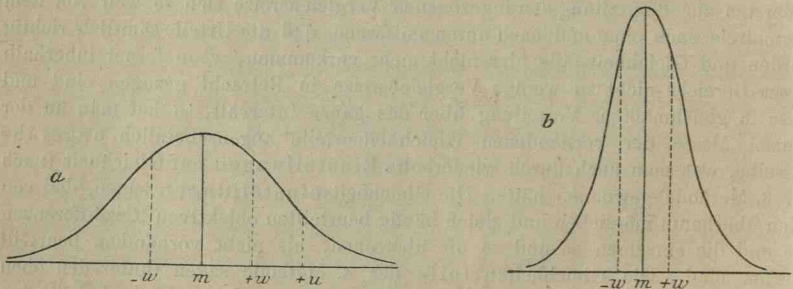

Fig. 1. Kurve des Gauß'schen Fehlergesetzes bei verschiedener Genauigkeit der Beobachtungen. Der von den Ordinaten $+w$ und $-w$ eingeschlossene Raum repräsentiert bei beiden Kurven die Hälfte aller Beobachtungen. Aber bei a liegen diese Ordinaten doppelt so weit auseinander als bei b .

Konstante bezeichnet. Die relative Häufigkeit ferner der sämtlichen Fehler von größerem Betrage als u ist offenbar gleich der Summe der Fehlerwahrscheinlichkeiten für alle möglichen über u hinaus liegenden Werte, d. h. mathematisch ausgedrückt, gleich dem bestimmten Integral der obigen Formel zwischen den Grenzen u und ∞ :

$$W_u^\infty = \frac{h}{\sqrt{\pi}} \int_u^\infty e^{-h^2 u^2} du.$$

Die einzige Unbekannte in den beiden Formeln ist die Konstante h . In ihr kommt nun eben die vorhin erwähnte verschiedene Genauigkeit der Beobachtungen zum Ausdruck, die ja bei weitem nicht überall dieselbe ist. Je genauer die Beobachtungen sind, desto größer ist h , je ungenauer, desto kleiner. In dieser einzigen Größe hat man also eine kurze aber zutreffende Charakteristik der Güte der Beobachtungen, einen numerischen Ausdruck für ihre Präzision;

sie wird daher als *Präzisionsmass* oder *Präzisionskonstante* bezeichnet. Auf ihre Ermittlung kommt es bei der praktischen Benutzung dieser ganzen Betrachtungen und Formeln vielfach an. Die Werte des bestimmten Integrals sind nämlich für alle möglichen Produkte hu rechnerisch ermittelt und in Tabellen zusammengestellt worden. Hat man nun bei bestimmten Beobachtungen zahlenmäßig gefunden, daß irgend ein Beobachtungsfehler u relativ so und so oft überschritten wird, so kann man den Tabellen entnehmen, welche Größe von hu diesem relativen Wert zugehört und findet hieraus h durch Division mit u .

Hier setzte nun Fechner ein und argumentierte so weiter. Die nach der Methode der richtigen und falschen Fälle gewonnenen Urteile beruhen darauf, daß man bei der Beurteilung der einzelnen Reizpaare Beobachtungsfehler macht. Irrt man sich um mehr als den jeweiligen objektiven Reizunterschied, so resultiert ein falsches Urteil; irrt man sich um weniger, so ist das Urteil richtig; die Gleichheitsurteile sind als Zweifelsfälle zwischen richtigen und falschen Urteilen aufzufassen und demnach jeder Kategorie zur Hälfte zuzuschlagen. Auf jene Beobachtungsfehler kann man nun die anderweitig bewährten Prinzipien der Gauss'schen Fehlertheorie übertragen, und nach diesen das Präzisionsmaß ermitteln, das den Beurteilungen zukommt. Dieses Präzisionsmaß aber hängt selbst nur von der Empfindlichkeit ab, womit der Unterschied der beiden beurteilten Reize aufgefaßt wird, d. h. von ihrem ebenmerklichen Unterschied. Experimentiert man also nach der Methode der richtigen und falschen Fälle, so kann man aus den erhaltenen Verhältniszahlen für die richtige und falsche Beurteilung eines Reizpaares mit Hilfe gewisser Formeln und Tabellen ohne weiteres eine Größe ableiten, die im wesentlichen auf dasselbe hinauskommt wie die nach der ersten Methode zu bestimmende Unterschiedschwelle.

Diese Folgerungen sind mit Recht von G. E. Müller angegriffen worden. Er bestritt nicht, daß die bei der Vergleichung zweier Reize sich ergebenden richtigen und falschen Urteile von der hier bestehenden Unterschiedschwelle im Sinne der ersten Methode abhängen und daß für dieselben Urteile gleichfalls das Präzisionsmaß im Sinne der Fehlertheorie seine Bedeutung habe, aber er drang darauf, daß diese beiden Dinge wohl auseinandergehalten und nicht ohne weiteres zusammengeworfen würden. Die Unterschiedschwelle sei derjenige Mittelwert des objektiven Unterschieds zweier Reize, der durchschnittlich eben bemerkt werde, das Präzisionsmaß dagegen sei eine Charakterisierung der bei der Auffassung jenes Mittelwertes vorkommenden Schwankungen, also ein begrifflich ganz anderes. Müller gab dann auf Grund dieser Überlegungen neue und richtigere Formeln, mit deren Hilfe man aus den richtigen und falschen Urteilen sowohl ein Präzisionsmaß wie einen Unterschiedsschwellenwert ableiten kann. Spätere Praktiker und Theoretiker haben vielfach diesem Formelreichtum gegenüber eine große Hilfslosigkeit gezeigt und bisweilen ihre Beobachtungsergebnisse sowohl nach Fechner wie nach Müller verarbeitet, gleichsam als ob es sich um verschiedene Geschmacksrichtungen handelte, denen man beiden Rechnung tragen müsse. Auf das Einzelne kann indes hier wegen der zunehmenden Verwickelungen nicht weiter eingegangen werden, ich bemerke daher zu der ganzen Frage nur kurz folgendes.

Die ganzen Schwierigkeiten, von der Methode der richtigen und falschen Fälle den Anschluß an die der ebenmerklichen Unterschiede zu finden, rühren daher, daß in beiden die Fragestellung eine so verschiedene ist. Wenn man einmal nach einem ganz bestimmten, nämlich einem ebenmerklichen Unterschied

fragt, ein andermal dagegen nach etwas, was noch unendlich zahlreicher näherer Bestimmungen fähig ist, nämlich ganz im allgemeinen nach Größer- oder Kleinersein, so ist es kein Wunder, daß von den Antworten auf die eine Frage kein einfacher Übergang möglich ist zu denen auf die andere. Mit dieser Einsicht in den Grund der Schwierigkeit ist aber auch das sicherste Mittel gegeben zu ihrer Abhilfe: man mache die Fragestellung bei beiden Methoden vergleichbar. Die Beurteilung der Ebenmerklichkeit, die ein für weitere Verwendungen so brauchbares Ergebnis liefert, muß den bei der Methode der richtigen und falschen Fälle benutzten Urteilen eingefügt werden. Man muß nicht bloß fragen: ist dieser Reiz verglichen mit jenem anderen größer, gleich oder kleiner? sondern genauer: unterscheidet sich dieser Reiz ebenmerklich von jenem anderen, unterscheidet er sich gar nicht, oder ist endlich der Unterschied so groß und deutlich, daß er noch weiterer Verringerung fähig erscheint, ohne ganz zu verschwinden? Die Urteile, unter denen man wählt, müssen also sein: gleich, ebenmerklich größer, deutlich größer, und wenn man die Beurteilung auch nach unten ausdehnt, außerdem noch: ebenmerklich kleiner und deutlich kleiner, in diesem letzteren Falle also fünf an der Zahl. Werden die Urteile mit dieser genaueren Unterscheidung abgegeben (was gar keine nennenswerte Erschwerung bedeutet), und werden außerdem die beurteilten Reizdifferenzen nach oben und nach unten in gleichmäßiger Abstufung soweit ausgedehnt, daß Ebenmerklichkeitsurteile nicht mehr vorkommen, sondern die äußersten Differenzen deutlich erkannt werden, so ist die Bestimmung der ebenmerklichen Unterschiede aus den Urteilen eine leichte Sache. Man greift die sämtlichen Gleichheitsurteile und die sämtlichen auf eben größer (oder eben kleiner) lautenden Urteile heraus, ermittelt für beide die Mittelwerte der zugehörigen Reize und bildet deren Differenz. Das ist dann der ebenmerkliche Unterschied. Die Urteile „deutlich größer“ und „deutlich kleiner“ aber bleiben wegen ihrer Unbestimmtheit außer Betracht; sie dienen nur dazu, die Ebenmerklichkeitsurteile nach oben und nach unten hin abzugrenzen.

Bei der ersten Erwähnung der vier Methoden sagte ich, daß sie in ihren ursprünglichen und primitiveren Formen von verschiedenen Personen und zu verschiedenen Zwecken ausgedacht worden seien. Das Verdienst, sie aus entlegenen und relativ kleinen Untersuchungen vereinigt und einem großen Zwecke, der Empfindungsmessung, dienstbar gemacht zu haben, gebührt im wesentlichen Fechner. Leider hat er dabei, wie denn nicht alles auf einmal zu gelingen pflegt, ihren eigentlichen Sinn und ihr wahres Verhältnis zu einander nicht überall scharf erkannt. Wie er sie als außer einander entstanden vorfand, so setzte er sie einfach neben einander und betrachtete sie als verschiedene aber koordinierte Verfahrensweisen, zwischen denen man zur Erreichung ein und desselben Zieles, der Bestimmung der Unterschiedsempfindlichkeit, ziemlich beliebig wählen könne, indem man aber natürlich auch in jedem konkreten Falle eine bestimmte wählen müsse. Daß dies falsch sei, wurde zuerst von G. E. Müller erkannt, und die oben bei der Besprechung der 3. und 4. Methode nötig gewesen Erörterungen über die Verschiedenheit des mittleren Fehlers und des Präzisionsmaßes von der Unterschiedsschwelle gehen auf ihn

zurück. Indes im ganzen ist die Fechner'sche Auffassung doch die maßgebende geblieben, und erst in neuerer Zeit hat man angefangen, sie etwas zu modifizieren, so z. B. indem man die beiden ersten Methoden zusammen als *Abstufungsmethoden* den beiden letzten als *Fehlermethoden* gegenüberstellt, worin ein gewisses Bewußtsein ihrer Verschiedenartigkeit zum Ausdruck kommt, ohne daß doch erheblich geholfen würde. Aber man muß sich viel weiter von der herkömmlichen Darstellung losmachen und das allerdings stückweise Gewordene überhaupt nicht weiter juxtaaponieren, sondern nach seinem inneren Zusammenhange betrachten. Es stellt sich dann so dar.

Das Ziel der psychophysischen Methodik ist: Bestimmung derjenigen Reizgrößen, die gleich erscheinenden psychischen Größen (d. h. also nach dem früheren, gleichen Empfindungsstufen) als ihre äußeren Ursachen zugehören. Für die Verwirklichung dieses Zieles bieten sich von vornherein in zwiefacher Hinsicht zwei Möglichkeiten dar.

Zuerst in Bezug auf die Größe der Empfindungsstufen. Man kann sie ebenmerklich wählen oder von einer beliebigen größeren Merklichkeit. Das scheint kein besonders wichtiger Unterschied zu sein, wird es aber gleichwohl durch einen bereits (S. 68) erwähnten Umstand. Bei der Bestimmung ebenmerklicher Stufen trägt man die Idee sozusagen der Stufengröße in sich und man entscheidet lediglich bei Betrachtung eines Reizpaares, ob es dieser Idee entspreche oder nicht. Bei jeder anderen Stufengröße dagegen muß man die willkürlich als Einheit festgesetzte Distanz jederzeit in sinnlicher Wirklichkeit daneben haben, weil ihre mentale Festhaltung viel zu unsicher sein würde, wie es ja auch bei genaueren Messungen mit den conventionell festgesetzten Raum-, Gewichts- u. a. Maßen der Fall ist. Man vergleicht also jedesmal ein Reizpaar mit einem anderen und schließlich vielleicht alle als gleich hergestellten Stufen unter sich. Dadurch wird das ganze Verfahren in beiden Fällen ein erheblich verschiedenes.

Zweitens hat man abermals zwei Möglichkeiten in Bezug auf die Beurteilungsart der Stufen. Man kann nämlich in jedem der eben erwähnten beiden Fälle entweder so verfahren, daß man die Idee einer gleichen Stufengröße festhält und nun den äußeren Reiz so lange variiert, bis der Eindruck jener Idee entspricht. Oder man kann mehrere ein für allemal festgesetzte Reizpaare immer wieder zur Beurteilung vorlegen und unter gewissen vorher verabredeten Urteilen jedesmal das passendste auswählen. Dort ist eine bestimmte Idee gegeben und gesucht wird ein dazu gehöriges Objektives, durch Auswahl unter mehreren anderen; hier ist das Objektive gegeben

und gesucht wird das dazu gehörige Urteil, wiederum durch Auswahl unter mehreren anderen. Um diese beiden Verfahrensweisen kurz unterscheiden zu können, will ich die erste als *Verfahren mit Reizfindung*, die zweite als *Verfahren mit Urteilsfindung* bezeichnen, wobei man beachten wolle, daß eine kurze Bezeichnung in der Regel a potiori geschieht und keine adäquate Beschreibung sein kann. Das erste Verfahren ist sowohl für ebenmerkliche wie übermerkliche Empfindungsstufen in allgemeinem Gebrauch. Das zweite hat bisher nur auf ebenmerkliche Stufen Anwendung gefunden (die Methode der richtigen und falschen Fälle der üblichen Terminologie), muß aber ganz in derselben Weise auch auf Stufen beliebig größerer Mercklichkeit übertragen werden. Die bei diesem Verfahren abzugebenden Urteile setzt man zweckmäßigerweise von vornherein so fest, daß alles was nachher hinsichtlich der beurteilten Reize wissenschaftlich wert erscheint, auch direkt als Urteil ausgesprochen wird. Bei ebenmerklichen Stufen hat man also mehrere Reize von geringen objektiven Differenzen und entscheidet beispielsweise, ob je zwei von diesen gleich, ebenmerklich verschieden oder deutlich verschieden erscheinen. Bei übermerklichen Stufen hat man erstens eine Normalstufe, gebildet von zwei irgendwie verschiedenen Reizen, und zweitens verschiedene Vergleichsstufen, und giebt nun an, ob die jeweilig vorgelegte Vergleichsstufe, verglichen mit der Norm, gleich, größer oder kleiner erscheint. Dehnt man dann die Beurteilung weit genug nach oben und nach unten hin aus (s. o. S. 74), so findet man die einem bestimmten Urteil entsprechende objektive Reizdifferenz ohne weiteres durch einfache Mittelziehung aus den sämtlichen Werten, für die das betreffende Urteil abgegeben war.

Endlich aber kommt nun noch eine dritte Duplizität in die Sache. Bei astronomischen, geodätischen und anderen Messungen, bei denen eine gewisse Größe aus vielfach wiederholten Beobachtungen bestimmt wird, giebt man als Resultat der Messung nicht nur den Mittelwert, auf den es freilich eigentlich und hauptsächlich ankommt, sondern man fügt ihm regelmäßig noch eine weitere Zahl bei, eine Fehlergröße. Diese Angabe charakterisiert (ganz wie das oben S. 73 erläuterte Präzisionsmaß) die Güte der Beobachtungen, die Streuung der Einzelwerte um ihren Mittelwert. Man kann sie verschieden wählen, denn da, wie oben (S. 72) erwähnt, die Genauigkeit solcher Beobachtungen stets durch eine Konstante charakterisiert werden kann, so kann man von einer Angabe auf jede andere zurückschließen. Bisweilen nimmt man den sog. wahrscheinlichen Fehler, d. h. diejenige Abweichung von dem Mittelwert nach oben (oder nach unten), die gerade in der Mitte der übrigen liegt, also ebenso oft überschritten wie nicht erreicht wird ($+w$ und $-w$ in Fig. 1. S. 72). Die Be-

deutung einer solchen Zahl liegt darin, daß erst durch sie ein Urteil über die weitere Verwendbarkeit des gefundenen Mittelwertes ermöglicht und eine Überschätzung seiner Tragweite verhütet wird. Wird eine Folgerung z. B. aus einem Beobachtungswert dadurch schon irrig, daß man ihn innerhalb seines wahrscheinlichen Fehlers beliebig ändert, so kann die Folgerung als belanglos abgewiesen werden.

Offenbar ist in der Psychologie nichts mehr am Platze als eine gleiche Vorsicht. Die Einzelurteile bei der Herstellung gleicher Stufen weichen vielfach so beträchtlich von dem Mittelwerte ab, der sich schließlich aus ihnen ergibt, daß es hier mehr als irgendwo anders erforderlich ist, sich vor einer sozusagen abergläubischen Verehrung jenes Mittelwertes seinem bestimmten Betrage nach zu bewahren und ihm dazu also eine Charakteristik seiner Genauigkeit mitzugeben. Es ist üblich geworden, als solche das arithmetische Mittel aus den sämtlichen positiv genommenen Abweichungen zu nehmen und dieses als *mittleren Fehler* (oder *mittlere Variation*) zu bezeichnen. Dabei aber ist zu beachten — was bisher nicht geschehen ist —, daß ein solcher mittlerer Fehler sich auf die Gleichschätzung von Stufen und nicht (wie bei der obigen 3. Methode) auf die Gleichschätzung zweier Einzelreize beziehen muß, und daß er ferner überall zu verlangen ist, sowohl für ebenmerkliche Stufen wie für beliebig übermerkliche, bei dem Verfahren mit Reizfindung so gut wie bei dem mit Urteilsfindung. Wird also z. B. festgestellt, daß für einen Reiz a im Durchschnitt vieler Beobachtungen der Zuwachs Δa gerade eben bemerkt wurde, so ist hinzuzufügen, um wieviel, wiederum im Durchschnitt, die Einzelbeobachtungen von ihrem Mittelwert Δa nach oben oder nach unten hin abwichen. Und entsprechend für größere Stufen: macht die Stufe b/c durchschnittlich den Eindruck gleicher Größe wie die Stufe a/b , so ist noch weiter anzugeben, um wieviel durchschnittlich die einzelnen als gleich beurteilten Distanzen sich nach oben oder unten von jenem ihrem Mittelwert entfernen.

Zur generellen Charakterisierung der bei einer psychophysischen Untersuchung eingeschlagenen Methode ist mithin, um zusammenzufassen, eine zwifache Angabe nötig und hinreichend: erstens ob man sich ebenmerklicher oder beliebig größerer Stufen bedient habe, zweitens ob des Verfahrens mit Reizfindung oder mit Urteilsfindung. Man wählt also in der That wieder zwischen vier Möglichkeiten, nur ist eine von ihnen anders beschaffen als bei der bisherigen Unterscheidung. Und zur Charakterisierung der bei der Untersuchung gewonnenen Resultate ist abermals eine zwifache Angabe nötig:

erstens der Mittelwert einer bestimmten ebenmerklichen oder übermerklichen Empfindungsstufe (oder natürlich mehrerer solcher Stufen), zweitens der bei Bestimmung jenes Mittelwertes begangene mittlere Fehler.

Wie die herkömmlichen vier Methoden bei der vorstehenden Darstellung der ganzen Methodik in verschiedener Weise zu ihrem Recht kommen, oder auch ihres bisherigen Rechtes beraubt werden, ist vermutlich bereits klar geworden. Die beiden ersten Methoden, der ebenmerklichen und übermerklichen Unterschiede, bleiben nebeneinander bestehen. Das Verfahren der vierten Methode aber wird nicht als ein gleichwerthiges Drittes neben jene beiden gesetzt, sondern der an sich ganz berechtigte Gesichtspunkt, der zu einer Absonderung dieser Methode geführt hat, wird mit dem Teilungsprinzip der ersten und zweiten Methode gekreuzt. Die dritte Methode endlich (der mittleren Fehler) liefert zunächst nichts für die Empfindungsmessung Verwendbares, da sie ja nicht mit Stufen, sondern mit dem Verschwinden einer Stufe operiert. Aber der in ihr steckende Gedanke ist wiederum berechtigt. Auf einen mittleren Fehler kommt es freilich an. Nur steht er nicht so neben einer Empfindungsstufe, daß er etwa statt ihrer benutzt und dann natürlich auch nicht benutzt werden könnte, sondern er hat jede Angabe einer Empfindungsgröße als eine prinzipiell ganz andersartige aber enge dazugehörige Größe zu begleiten. Der Gedanke der dritten Methode durchsetzt also gleichsam die sämtlichen aus der Kreuzung der anderen Methoden hervorgehenden vier Verfahrensweisen.

Vermutlich wird man jetzt fragen, welche von den verschiedenen möglichen Methoden denn nun die vorzüglichere sei, d. h. in der relativ kürzesten Zeit, bei der geringsten Anstrengung, die gleichmäßigsten und vertrauenswürdigsten Resultate liefere. Das läßt sich einstweilen nicht sagen, da vergleichende Untersuchungen der verschiedenen Methoden erst in geringer Anzahl vorliegen. Vielleicht wird es sich niemals sagen lassen. Denn für gewisse Empfindungsgebiete ist ein gewisses Untersuchungsverfahren bequemer und naturgemäßer, für andere ein anderes. Und bei verschiedenen Individuen wird es ähnlich sein; der eine kommt besser mit dieser Fragestellung zum Ziele, der andere mit jener. Bis also bestimmte Vorzüge einer Methode vor den anderen direkt erfahrungsgemäß nachgewiesen sind, wird man je nach Umständen verschieden wählen.

Um so wichtiger ist es dann, sich dabei klar zu sein, daß man nicht erwarten darf, bei Anwendung verschiedener Methoden ganz genau dieselben Resultate zu erhalten. Jede erfüllt den Beobachter ganz naturgemäß, eben wegen ihrer Fragestellung und sonstigen

Eigenart, mit bestimmten Vorstellungen, und da er immer als ein ganzer Mensch in die Untersuchungen eingeht, nicht etwa bloß mit den Augen und Ohren, sondern stets zugleich noch mit einem reichen Gedanken- und selbst Gefühlsspiel, so ist die besondere Gestaltung der Methode stets von einer ganz anderen Bedeutung für die Resultate, wie wenn man etwa die Lichtgeschwindigkeit mit Hilfe der Jupitermonde oder mit Hilfe eines rotierenden Spiegels bestimmt.

Ich erläutere dies etwas im einzelnen. Man denke sich z. B. es werde ein ebenmerklicher Unterschied so ermittelt, daß man abwechselnd von zu kleinen Unterschieden allmählich aufsteigt, durch die Ebenmerklichkeit hindurchgeht, bis die Unterschiede deutlich zu groß werden und dann denselben Weg umgekehrt zurücklegt. Sagt man der Versuchsperson nicht, ob man gerade aufsteigt, so muß sie dies doch bald merken, wenn sie auch nicht gerade die Wendepunkte genau erkennen wird. Es scheint somit vielleicht besser, um sie nicht durch ein halbes Raten irrezuführen, sie einfach auf dem Laufenden zu erhalten über die jeweilige Richtung der Veränderung, d. h. also *wissentlich* zu verfahren. Läßt man nun etwa die objektive Reizdifferenz wachsen und hat eben für sie bereits das Urteil „größer“ erhalten, so wird man schwerlich bei noch weiterer Zunahme des Vergleichsreizes ein „gleich“ oder gar „kleiner“ vernehmen. Weiß der Urteilende nichts von den objektiven Verhältnissen der Reize, so kommt dergleichen fortwährend vor, aber hier, wo er davon Kenntnis hat, ist er sich selbst gewissermaßen diese Konsequenz seiner Urteile schuldig, daß er nicht ein Größeres für geringer erklärt als kurz vorher ein Kleineres. Das ausgesprochene und abgegebene Urteil also ist keineswegs eine reine Wiedergabe des unmittelbaren und unbeeinflussten Empfindens; es spiegelt vielmehr zugleich allerlei Nebengedanken, die natürlich ihrerseits völlig in der Ordnung, weil durch die Methode veranlaßt sind, die aber doch eine Trübung dessen bewirken, was man eigentlich erfahren wollte.

Um diese Beeinflussung zu verhüten und vorurteilslose Urteile zu erhalten, verläßt man nun vielleicht die Methode der Reizfindung und wählt diejenige der Urteilsfindung, man führt in unregelmäßiger Folge bald größere bald kleinere Reizdifferenzen zur Beurteilung vor. Eine Befangenheit der Versuchsperson durch Kenntnis des Objektiven läßt sich auf diese Weise völlig vermeiden, aber die Urteilstrübungen selbst wird man doch nicht los, sie erscheinen jetzt nur in anderer Form. Hat man zufällig einmal einen oder einige der größeren überhaupt benutzten Vergleichsreize vorgelegt und wählt dann einen der Norm gleichen, so wird dieser jetzt sehr leicht für „kleiner“ erklärt, nicht sowohl wegen des Eindrucks, den er an sich macht, als wegen

des Gegensatzes gegen das Vorangegangene. Sowie man also mit den Vergleichsreizen größere Sprünge macht, beeinflussen sie einander durch *Kontrast*. Vermeidet man aber die Sprünge und bleibt eine Weile vorwiegend in einer gewissen Gegend, um sich dann allmählich in eine andere hinüberschieben, so macht man den Beobachter leicht irre. Er weiß, daß im allgemeinen unregelmäßig zwischen Verschiedenem gewechselt werden soll. Hat er nun mehrfach hinter einander dasselbe Urteil abgegeben, so fängt er an sich hierüber zu wundern, wird immer sicherer, daß jetzt etwas Andersartiges kommen muß und fährt schließlich einmal mit einem Urteil dazwischen, das bei wirklicher Unbefangenheit und ohne die vorangegangenen künstlich erzeugten Gedanken ganz anders ausgefallen wäre. Sogar das Verhältnis der für die Urteilsfindung vorgelegten Differenzen zu einander ist für den Ausfall der Resultate von Bedeutung. Wählt man zuviel kleinere Differenzen und führt das entschieden Größere oder Kleinere nicht oft genug vor, so wird die Beurteilung sehr quälend. Die Versuchsperson müht sich ab mit dem genauen Erkennen von Verschiedenheiten, die sie zum Teil nun einmal nicht wahrnehmen kann; sie will sich aber doch ihrer Aufgabe möglichst gewachsen zeigen und urteilt wacker bald größer bald kleiner. Natürlich sind ihre Urteile unter diesen Umständen teilweise bloß vom Zufall bestimmt, man hätte sie ebensogut aus einer Trommel herausziehen lassen können. Wählt man dagegen die Differenzen zu weit auseinander, sodaß sie beiderseits zu weit in das deutlich Verschiedene hineinragen, so verführt man die Versuchsperson sozusagen zum Leichtsinne. Das deutlich Verschiedene beurteilt sie mit Leichtigkeit als solches, das übrige bezeichnet sie meist kurzer Hand als gleich, indem sie von einer genaueren Prüfung eben durch die Gestaltung des Versuchsverfahrens abgehalten wird.

Selbstverständlich ist es nun trotz alledem nicht unmöglich, mit allen Methoden zu einer übereinstimmenden Erkenntnis derselben Gesetzmäßigkeiten zu gelangen, aber jedenfalls ist dabei dem experimentierenden Psychologen nichts nötiger als ein kritisches Bewußtsein des geistigen Spieles, das er ungewollt mit jeder Methode in anderer Weise entfesselt.

Gemeinsam sind allen psychophysischen Methoden gewisse Schwierigkeiten bei der Herstellung gleicher Versuchsumstände, auf die hier noch kurz hingewiesen werden möge. Bei allen kommt es an auf eine Vergleichung zweier Reize oder Reizpaare, die wegen der Unsicherheit des Einzelergebnisses sehr häufig wiederholt werden muß. Selbstverständlich ist die Meinung dabei, daß die beurteilten Reize außer denjenigen Differenzen, die eben der Beurteilung unterliegen, weiter keine objektiven Verschiedenheiten haben sollen und ebenso, daß auch der Beobachter sich ihnen allen gegenüber stets in der gleichen sub-

jektiven Verfassung befinde. Eine Verwirklichung dieser Voraussetzungen ist aber in vielen Hinsichten thatsächlich ganz unmöglich. Werden z. B. die beiden Reize gleichzeitig wahrgenommen, wie es ja bei Gesichts- und Tasteindrücken möglich ist, so liegt der eine hier und der andere dort, sie befinden sich also in verschiedener *Raumlage*; werden sie successive wahrgenommen, so geht der eine voran, der andere folgt nach, sie haben also verschiedene *Zeitlage*. In vielen Fällen, z. B. wenn man Gewichte mit derselben Hand heben und vergleichen will, bestehen stets beide Verschiedenheiten gleichzeitig. Bei der Beurteilung mehrerer Reizpaare hintereinander ferner bleibt in der Regel der eine Reiz derselbe, der andere wird abgeändert, jeder zieht dadurch in einer etwas anderen Weise die Aufmerksamkeit auf sich. Man faßt z. B. vorwiegend den sich ändernden Reiz ins Auge, sieht zu, ob er immer noch zu groß oder bereits gleich sei, und bezieht sich auch bei der Urteilsabgabe immer auf ihn, zumal ja schon wegen der Notwendigkeit schneller Protokollierung eine feste Regel in dieser Hinsicht unvermeidlich ist. Die Vergleichen geschieht also jeweilig stets mit einer bestimmten *Urteilsrichtung*. Man sollte zunächst nicht denken, daß alle diese Verschiedenheiten von besonderer Bedeutung seien, die Erfahrung hat aber gelehrt, daß dem in der That so ist: sie alle beeinflussen das Urteil in bestimmten, bei verschiedenen Individuen vielfach ähnlichen Weisen und bringen also, wenn man ihre Einflüsse nicht ausgleicht, konstante Abweichungen der Resultate von dem eigentlich Beabsichtigten hervor. Diese Ausgleichungen der *konstanten Fehler* sind im Prinzip einfach genug, bedingen aber freilich eine starke Vermehrung der Versuche. Wird eine rechts neben einer anderen befindliche Strecke lediglich wegen ihrer *Raumlage* etwas anders aufgefaßt als wenn dieselbe Strecke links neben jener anderen läge, so muß man sie offenbar, um diesen Einfluß zu eliminieren, in jeder *Raumlage* gleich oft beurteilen, die Größe, auf die es ankommt, für beide Lagen ermitteln und aus beiden das Mittel nehmen. Entsprechend bei aufeinanderfolgenden Eindrücken mit der *Zeitlage* und ebenso wiederum mit der *Urteilsrichtung*. Sind *Raum-* und *Zeitlage* gleichzeitig auszugleichen, so entstehen also vier Kombinationen, bei Hinzunahme der *Urteilsrichtung* gar acht, deren jede eine besondere Wiederholung der Versuche bedingt. Diese Häufung der Wiederholungen aber verlängert die Versuchsreihen und die ganze Versuchsperiode und bringt dadurch, wieder ganz unvermeidlich, neue Übelstände mit sich. Der Beobachter soll sich bei den wiederholten Urteilen stets in derselben subjektiven Verfassung befinden. Aber bei einer längeren Versuchsreihe wird er allmählich ein anderer. Zu Anfang ist er frisch, um allmählich zu ermüden, oder auch, er ist zu Anfang noch nicht recht bei der Sache, kommt langsam in Zug, um dann weiterhin gleichfalls zu erschlaffen. Die Untersuchungen können ferner nicht in ein paar Tagen erledigt werden, sie nehmen Wochen oder Monate in Anspruch. Nun giebt es keine bis dahin ungewohnte und dann längere Zeit hindurch betriebene Thätigkeit, bei der man nicht durch Übung allmählich geschickter würde. Das praktische Leben bietet zu den meisten Urteilen, die bei der Empfindungsmessung in Betracht kommen, geringe oder gar keine Gelegenheit. Im Anfang einer Untersuchung ist man in der Regel also sehr ungeschickt, erklärt alle möglichen objektiven Verschiedenheiten für ebenmerkliche Unterschiede oder für äquidistante größere Stufen und fällt noch dazu alle seine Urteile mit großer subjektiver Unsicherheit. Mit der Zeit werden die Resultate besser, d. h. in sich übereinstimmender und subjektiv sicherer, aber sie liefern jetzt andere Mittelwerte und andere mittlere Fehler als zu Anfang. Kurz, der Beobachter, der bei allen Urteilen subjektiv als der gleiche beteiligt

sein sollte, ist thatsächlich, abgesehen noch von sonstigen Änderungen, infolge von *Ermüdung* und *Übung* niemals ganz derselbe Mensch. Extreme Grade der Ermüdung kann man ja nun freilich vermeiden und die bei geringster Geübtheit erhaltenen Resultate außer Betracht lassen, aber im ganzen kann man doch jene beiden Faktoren nicht ausschalten und muß also wieder suchen, sie auszugleichen. Man thut es, ähnlich wie bei der Raum- und Zeitlage, indem man die Vergleichung ein und desselben Reizpaares oder Stufenpaares den an sich unvermeidlichen Einflüssen verschiedener Übungs- und Ermüdungsstadien möglichst gleichmäßig aussetzt. Die verschiedenen Gegenden eines Empfindungsgebiets, die bei der ganzen Untersuchung überhaupt in Betracht gezogen werden sollen, müssen in einer regelmäßig abgeänderten Reihenfolge an den einzelnen Versuchstagen vorgenommen werden, so daß heute diese Gegend zuerst oder zu zweit an die Reihe kommt, morgen eine andere, und alle gleichmäßig von größerer Frische Nutzen ziehen und von größerer Ermüdung leiden. Außerdem müssen die Untersuchungen in jeder Gegend der Empfindungsskala möglichst über die ganze Versuchsperiode hingezogen, und nicht für gewisse Reizwerte erheblich früher abgeschlossen werden als für andere, damit sie alle auch wieder die Begünstigung wachsender Übung gleichmäßig erfahren.

4. Indirekte Messungen. Wir haben gesehen, wie ein wahres und eigentliches Messen von psychischen Dingen möglich ist und wie man seine Resultate, die psychischen Maßzahlen, benutzen kann, um die Beziehungen des Psychischen zu dem Physischen in numerischen Tabellen und unter Umständen in Formeln darzustellen. Bedingung jenes Messens ist die Möglichkeit, psychische Stufen irgendwelcher Größe abzugrenzen und mehrere von diesen rein nach dem subjektiven Eindruck einander gleichzumachen. Diese Möglichkeit ist zweifellos vorhanden auf fast allen Empfindungsgebieten; wie weit sie darüber wohl hinausgehen möge, läßt sich aus allgemeinen Betrachtungen nicht entscheiden; soweit sie nicht besteht, ist ein eigentliches und direktes Messen des Psychischen ausgeschlossen. Allein damit fehlt dann noch keineswegs jede Möglichkeit, dem Seelenleben mit numerischen Bestimmungen beizukommen und seine Gebilde gleichsam in Zahlen einzufangen. Wir besitzen dazu vielmehr noch eine andere Handhabe in einer geistigen Fähigkeit, die viel weiter geht als die Fähigkeit der Stufenbeurteilung, und können durch geeignete Verbindung dieser Handhabe mit einer Messung äußerer Vorgänge zu Verfahrensweisen gelangen, die ich als *indirekte psychische Messungen* bezeichnen will.

Das geistige Leben geht gleichsam hervor aus äußeren Ursachen und entladet sich schließlich wieder in äußeren Bewegungen, oder richtiger gesprochen: Vorgänge der Außenwelt ziehen in mannigfachen Umsetzungen durch den Organismus hindurch und manifestieren sich hier gleichzeitig als geistige Dinge: Empfindungen, Gedanken, Absichten u. s. w. Nun sind einerseits die außerhalb des Körpers

fallenden Anfangs- und Endglieder dieser Verkettungen in der Regel mit großer Schärfe hinsichtlich aller der verschiedenen Eigenschaften meßbar, die sie besitzen: man kann den Moment bestimmen, in dem sie auftreten oder verschwinden, die Zeit, welche sie andauern oder unterbrochen sind, die Stärke der verschiedenen Energieentfaltungen, die dabei stattfinden, ihre räumliche Ausbreitung u. a.; auch kann man sich darauf beschränken, das Äußere nach gewissen Gesichtspunkten einfach abzuzählen. Andererseits besitzen wir in weitem Umfange die Fähigkeit, mit mehr oder weniger Schärfe zu beurteilen, ob die geistigen Vorgänge, die populär als Wirkungen oder Ursachen der äußeren bezeichnet werden, rein als einzelne Gebilde und ohne jede Abgrenzung von Stufen, einander in irgend einer beliebigen Beziehung gleich sind oder nicht. Wir können, und zwar viel leichter als über Gleichheit von Stufen, Aussagen einfach darüber abgeben, ob zwei von äußeren Ursachen in uns hervorgerufene Eindrücke in irgend einer Hinsicht einander gleich sind oder ungleich. Und wir können umgekehrt, in Bezug auf die von uns selbst hervorgerufenen äußeren Wirkungen, wieder nach verschiedenen Richtungen hin gleiche Absichten festhalten und gleiche Effekte hervorbringen wollen. Zu einer Messung bloß auf dem Boden des Psychischen ist diese Fähigkeit der Beurteilung und Festhaltung von Gleichheit je zweier Elemente, die sozusagen Orte aber keine Distanzen sind (S. 64 f.), nicht genügend. Allein durch eine Kombination mit der Messung äußerer Vorgänge können wir ihr gleichwohl numerisch präzisierte Antworten auf eine unübersehbare Fülle von psychologisch bedeutenden Fragen abgewinnen. In ihrer einfachsten Form sind diese Fragen auf folgende beiden Typen zurückzuführen:

a) Wenn verschiedene äußere Reize je unter verschiedenen Umständen auf die Seele einwirken, welche Verschiedenheit dieser Reize und Umstände bringt dennoch den gleichen psychischen Effekt hervor?

b) Wenn gleiche Eindrücke auf die Seele einwirken und sie veranlaßt wird, diese stets mit Festhaltung einer gleichen Absicht durch äußere Bewegungen zu beantworten, welche Verschiedenheit dieser Bewegungen resultiert gleichwohl, wenn sich die gleiche Intention unter verschiedenen äußeren Umständen zu bethätigen hat?

Zunächst ein paar Beispiele zur Erläuterung. Zu a). Wenn man zwei Stückchen eines objektiv gleichhellen Grau auf einen weißen und einen schwarzen Grund legt, sehen sie sehr verschieden aus. Um wie viel, kann man nicht ohne weiteres sagen. Aber man kann zwei objektiv verschieden helle Grau nehmen und diese so auswählen, daß

sie auf jenen verschiedenen Unterlagen gerade gleich aussehen. Man ermittelt so numerisch, eine wie große objektive Helligkeitsdifferenz bei einer bestimmten Verschiedenheit der umgebenden Umstände durch eine eigenartige Funktion der Seele, das Kontrastsehen, gewissermaßen aufgehoben wird. Oder: wenn man ein mäßig schweres Gewicht eine Weile gehoben hält, wird es zunehmend leichter. Um wie viel es in einer gegebenen Zeit abnimmt, kann man wieder nicht unmittelbar sagen. Aber man kann unter einer Anzahl leichterer Gewichte mit Hilfe der anderen Hand eins ausfindig machen, welches dem zuerst gehobenen nach einer bestimmten Zeit gerade gleich erscheint und so eine den Vorgang charakterisierende Zahl gewinnen.

Zu b). Man kann jemandem die Aufgabe stellen, auf einen bestimmten Eindruck mit möglichster Schnelligkeit oder mit einer möglichst gleichstarken Bewegung zu reagieren. Variiert man die Umstände, unter denen diese gleichen Absichten zur Verwirklichung gelangen, so fallen die Resultate äußerst verschieden aus, und diese Verschiedenheit sowohl wie diejenige der begleitenden Umstände kann man messend fixieren. Oder: jedermann kann Volkslieder, Märsche u. dgl. so reproduzieren, daß das Tempo nach seinem Dafürhalten allemal ein gleiches ist. Thatsächlich erreicht er dies unter gewissen Umständen, unter anderen niemals; am Morgen z. B. sind die Reproduktionen in der Regel langsamer als am Abend. Die meßbare Verschiedenheit dieser Schnelligkeiten lehrt wieder etwas über eine eigenartige Funktionsweise der Seele.

Übrigens sind die durch jene beiden Typen der Fragestellung charakterisierten Fälle nichts scharf voneinander Geschiedenes sondern haben eine gewisse Gemeinschaft. Bei jeder Hervorbringung gleicher seelischer Wirkungen z. B. durch ungleiche Ursachen, die unter ungleichen Umständen auftreten, ist im allgemeinen auch eine gewisse Gleichheit der Absichten erforderlich; man muß bestrebt sein, sich den Einwirkungen gegenüber äußerlich und innerlich gleich zu verhalten. Und andererseits kann man die verschiedenen Umstände, unter denen gleiche Reaktionen auf gleiche Eindrücke erfolgen, natürlich auch als eine gewisse Verschiedenheit der Eindrücke auffassen. Und so erscheinen denn in zahlreichen Fällen die beiden Fragestellungen direkt in eine zusammengezogen: welche Verschiedenheit der Wirkungen wird durch gewisse Verschiedenheiten in der Kombination der Ursachen hervorgebracht, wenn dabei stets eine bestimmte gleiche Empfänglichkeit für die äußeren Reize und eine bestimmte gleiche Absicht für die Reaktionen vorhanden ist? Zum Beispiel, man läßt auf verschiedene Eindrücke (optische, akustische, starke, schwache)

reagieren und mißt die verschiedene Länge der gebrauchten Zeiten oder die verschiedene Stärke der hervorgebrachten Bewegungen u. dgl. Oder man läßt verschiedene Stoffe so aufmerksam als möglich auswendig lernen, bis sie gerade fehlerfrei hergesagt werden können, und zählt jedesmal ab, wie viele Wiederholungen dazu erforderlich sind.

Man kann solche Fragen selbst da noch stellen, wo eine direkte (oder doch bloß sprachlich vermittelte) Konstatierung der erforderlichen psychischen Gleichheit gar nicht möglich ist, z. B. bei Kindern und Tieren, wofern man nur wenigstens voraussetzen darf, daß das gemessene oder abgezählte Äußere durch gewisse gleiche psychische Mittelglieder verbunden ist. Setzt man bestimmte Tiere der Einwirkung eines Spektrums aus, so sammeln sie sich in den verschiedenen Farben mit verschiedener Häufigkeit. Zählt man ab, wieviele Tiere in jeder Gegend auf gleichem Raume vorhanden sind, so gewinnt man ein numerisches Element, das Rückschlüssen auf die Farbenpsychologie dieser Tiere eine bestimmte Unterlage gewährt. Stillschweigende Voraussetzungen sind dabei, erstens daß die Tiere nicht rein reflektorisch reagieren, sondern ein dem unsrigen ähnliches Seelenleben besitzen, zweitens daß sie von dem Licht einer bestimmten Wellenlänge alle ungefähr in gleicher Weise affiziert werden, und drittens daß sie alle das Angenehme je nach dem Grade seiner Annehmlichkeit verschieden stark suchen und das Unangenehme entsprechend meiden.

Die Verschiedenartigkeit der gewählten Beispiele hat wohl schon erkennen lassen, wie ungemein zahlreich und mannigfach die Untersuchungen sind, die nach den hier erläuterten Prinzipien möglich und zum Teil bereits in Angriff genommen sind. Alle Arbeiten über Reaktionszeiten, Farbgleichungen, Kontrast, Auswendiglernen, Umfang des Bewußtseins, geistige Ermüdung u. s. w. soweit sie numerisch fixierte Resultate liefern, gehören in diese Kategorie der indirekten psychischen Messungen. Sie messen oder zählen an den äußeren Vorgängen solche Konstellationen, die durch Hervorrufung einer irgendwie gleichartigen psychischen Wirkung oder durch ein dabei bestehendes gleichartiges Wollen für das Seelenleben eine bestimmt charakterisierte Bedeutung besitzen.

Man könnte fragen: sind denn derartige Messungen nicht richtiger als bloß physische zu bezeichnen, da sie ja doch zugestandenermaßen lediglich an äußeren Dingen und nicht an dem Psychischen selbst geschehen? Ich antworte mit einer Gegenfrage: was treibt der Physiker, wenn er Wärmegrade mit dem Thermometer oder elektrische Stromstärken mit der Tangentenbussole bestimmt, lineare und Winkelmessungen oder Temperatur- und Elektrizitätsmessungen? Offenbar

beides, eines durch das andere. Lineare und Winkelgrößen liest er ab und benutzt sie zu Feststellungen über Temperaturen und Elektrizitäten. Aber wenn man einmal das im Grunde Zusammengehörige durchaus sondern will, so muß man doch sagen, daß der eigentliche Sinn seines Thuns in dieser Verwendung der Zahlen liegt und nicht in der Art ihrer Gewinnung, wie man ja auch niemals sein Verfahren nach dieser letzteren bezeichnet. Ganz ähnlich in unserem Falle der Psychologe. Er liest freilich ab an äußeren Instrumenten, aber doch nur dann, wenn ihm die Seele gleichsam sagt, daß es jetzt Zeit dazu sei, und doch nur deshalb, weil sie so mitspricht. Die Gleichheit der seelischen Eindrücke und des seelischen Wollens in irgendwelcher Hinsicht ist, wie immerfort hervorgehoben wurde, der eigentliche Nerv und der Angelpunkt seines ganzen Thuns. Losgelöst hiervon ist es vollkommen sinnlos. Denn über die Verhältnisse der Außenwelt kann er doch wahrhaftig nicht beabsichtigen, mit seinen Messungen von Größen, die ihr allerdings angehören, etwas zu erfahren! Die Messungen von Reaktionszeiten, Bestimmungen von Farbgleichungen u. s. w. sind also freilich nicht psychische Messungen im eigentlichen und vollen Sinne — deshalb sind sie ja eben hier von den letzteren geschieden — aber sie sind Messungen, die wegen einer bestimmt angebbaren Beziehung eine psychologische Bedeutung und nur eine solche besitzen und sind ähnlich aufzufassen wie Elektrizitätsbestimmungen mit Hilfe eines Galvanometers.

Vielleicht bestreitet man die Richtigkeit derartiger Vergleiche und wendet ein, der Physiker könne freilich durch eine Winkelablesung Elektrizitätsbestimmungen machen, weil er das Gesetz kenne, welches die Ausschläge der Magnetnadel mit den Stromstärken verbinde und dadurch diese aus jenen ohne weiteres berechnen könne. Der Psychologe dagegen sei nicht in gleicher Weise imstande, die abgelesenen äußeren Größen rückwärts in psychische zu übersetzen. Indes für das was der Vergleich hier sagen sollte, ist jene weitergehende Kenntnis des Physikers unerheblich. Er kommt mit ihrer Hilfe allerdings weiter als ohne sie, allein auch wenn er gar nicht wüßte, welche Beziehung zwischen den Nadelausschlägen und den Stromstärken besteht und bloß Gleichheit und Ungleichheit der Ausschläge konstatieren könnte, wäre das Galvanometer für seine elektrischen Untersuchungen noch kein wertloses Instrument. Bei den gewöhnlichen Galvanoskopien kennt er jene Beziehung ja in der That nicht und braucht die Instrumente doch. Er kann — darin besteht der Unterschied — dort wo ihm das Gesetz der Nadelablenkungen bekannt ist, schon jede einzelne Ablesung verwerten, indem er sie auf Stromstärken reduziert, und dadurch verschiedene Ablesungen ganz verschiedener Instrumente zueinander in Beziehung setzen. Wo er es dagegen nicht kennt, kann er immer nur aus einer Vergleichung mehrerer Ablesungen, die an demselben Instrument vorgenommen sind, etwas erschließen. Aber in dieser Beschränkung vermag er die wesentlichsten Dinge festzustellen: daß die Stromstärke in jedem Teil eines Stromkreises gleich ist, daß sie ungeändert bleibt, wenn der Quotient aus den elektromotorischen Kräften und den Wider-

ständen ungeändert bleibt u. s. f. Einem solchen Physiker also mit relativ beschränkten Hilfsmitteln gleicht der Psychologe bei seinen indirekten Messungen.

Außerdem aber, wer darf denn behaupten, daß dem Psychologen die Kenntnis der zwischen den äußeren und inneren Vorgängen bestehenden Gesetzmäßigkeiten überall und dauernd verschlossen bleiben werde? Die oben erörterten psychophysischen Methoden gehen ja darauf aus, sie zunächst einmal für die verschiedenen Empfindungsgebiete zu finden. Denkt man sie sich zu einem befriedigenden Ergebnis gelangt, wozu die Annäherungen vorliegen, so besteht für diese Gebiete gar kein Unterschied mehr zwischen indirekten physikalischen und indirekten psychologischen Messungen. Man kann dann ohne weiteres, wie ich nicht näher auszuführen brauche, von einzelnen abgelesenen Reizgrößen zurück-schließen auf die zugehörigen Empfindungsgrößen.

5. Noch zwei Worte zum Abschluß und Zusammenschluß. Zu-gegeben, daß man in der Psychologie irgendwie experimentieren und direkt oder indirekt messen kann, wie weit darf man wohl hoffen mit solchen Hilfsmitteln in ihr zu kommen und welche Grenzen werden sich hier als dauernd unüberschreitbar herausstellen? Spekulationen hierüber, denen man manchmal begegnet, erscheinen mir müßig. Man wird soweit kommen als es ingeniosen Köpfen gelingt, die Mittel und Wege dazu zu finden. Aber die Richtung der Aufmerksamkeit auf die Sachen und nicht auf die Grenzen ist es, was dazu verhilft. So lange die Mittel zu irgendwelchen wesentlichen Fortschritten fehlten, haben sich diese regelmäßig dem Denken als ganz unfaßlich und sachlich unmöglich dargestellt. Sobald sie gefunden und in allgemeiner Anwendung waren, hat man sich ebenso regelmäßig gewundert, daß so einfache Dinge nicht früher entdeckt werden konnten. Daß es unmöglich sei, von der physikalischen oder gar der chemischen Konstitution der Sonne und der Fixsterne je etwas Zuverlässiges zu erfahren, war noch im Jahre 1859 eine jedermann einleuchtende Wahrheit, im Jahre 1860 eine ebenso einleuchtende Thorheit. Und wenige Jahre später fing man an, die Physiker zu tadeln, daß sie in der Beschränktheit ihres empirischen Treibens eine nach gewissen vorausgegangenen Entdeckungen im Grunde so nahe liegende Sache nicht eher bemerkt hätten. Dabei sind dann diejenigen, welche sich die Möglichkeit künftiger Fortschritte vorher gar nicht denken und sich über das verspätete Eintreten der geschehenen Fortschritte hinterher nicht genug wundern können, vielfach dieselben Leute, nämlich solche, die in einer gewissen Entfremdung von den Dingen selbst leben und von diesen und der Natur ihrer Verwickelungen keine eigene lebendige Anschauung, sondern nur aus sekundären Quellen Kenntnis haben.

Endlich dies: wir sind ausgegangen von Selbstbeobachtung und Beobachtung anderer als Methoden der Psychologie, haben dann von

psychischen Messungen gesprochen, von psychophysischen Methoden und schließlich von indirekt messenden Verfahrensweisen. Wie verhält sich das alles zu einander? Haben die beiden von jeher gekannten und geübten psychologischen Methoden durch die neuen etwa andersartige Gesellschaft bekommen oder sind sie gar in Gefahr, durch sie bei Seite geschoben zu werden? Natürlich nicht. Experimentelle und Maßmethoden sind nicht neue Erkenntnismittel an Stelle der alten, sondern sie sind im Grunde das Alte selbst, nur dieses nicht mehr in primitiver und kunstloser, sondern in kunstvoller und sozusagen raffinierter Gestalt. Sie sind Formen der Selbstbeobachtung und Beobachtung anderer in einer besonderen Ausarbeitung und Zuspitzung, nämlich mit absichtlicher Herbeiführung bestimmter Umstände und mit möglichst genauer Präzisierung der Resultate.

So bleibt denn auch für sie, worauf besonderes Gewicht zu legen ist, das über die enge Zusammengehörigkeit von Selbstbeobachtung und Beobachtung anderer oben Gesagte durchaus in Kraft. Wer lediglich an anderen messend experimentiert, ohne einmal an dem eigenen Selbst zu erleben, was alles innerlich vorgeht bei solchen Experimenten, der gewinnt zwar Zahlen, die irgend etwas bedeuten mögen, aber was sie bedeuten, bleibt ihm verschlossen. Er ist nicht Herr der Resultate und der Fülle von komplizierenden Momenten, die in ihnen zusammenwirken mögen. Um die Ergebnisse beurteilen und interpretieren zu können, ist es in der Regel unumgänglich, die Sache selbst durchgemacht zu haben. Wer aber allein an sich selbst experimentieren oder experimentieren lassen wollte, unterliegt — ganz abgesehen von der Unmöglichkeit, so das Allgemeine und Individuelle voneinander zu sondern — der steten Gefahr, durch den Einfluß von Vorstellungen geäfft zu werden, die nach der Idee der Untersuchung eigentlich ausgeschlossen bleiben sollten, weil sie eben der Prüfung unterliegen, die aber nun grade deshalb auch wieder nicht loszuwerden sind. Schon bei schwierigeren naturwissenschaftlichen Untersuchungen wird bekanntlich — unbeschadet der größten Gewissenhaftigkeit — verwunderlich häufig eben das bestätigt gefunden, was man erwartet hat. Bei psychologischen Dingen ist die Gefahr so groß, daß man fast als Regel aufstellen kann, alle Experimente, die behufs Bestätigung einer eigenen Theorie an dem eigenen Selbst angestellt wurden, für verdächtig zu halten. Unumgänglich sind sie, denn sie müssen die Interpretationsmittel liefern für die Beobachtung anderer. Aber ihren Resultaten kann nur insoweit etwa auch ein objektiver Wert beigemessen werden, als es möglich war, sie so anzustellen wie wenn das Selbst ein anderer wäre und es sich also um die Beobachtung eines Fremden handelte.

Zweites Buch.

Vom Bau und den Funktionen des Nervensystems.

§ 7. Bau der Nerven.¹

Das Nervensystem besteht in seinen letzten geformten Elementen aus vielen Millionen, vielleicht auch Milliarden, mikroskopisch kleiner Einheiten (neuerdings *Neuronen* genannt), die zu mannigfach gestalteten kompakten Gebilden an einander gelagert, aber nicht miteinander verwachsen sind. Diese Einheiten sind Zellen mit relativ großen Kernen (*Ganglienzellen*), aus denen faserförmige, mehrfach verzweigte, feine Fortsätze teilweise bis zu großer Länge hervorwachsen. Mindestens einem dieser Fortsätze kommt die charakteristische Eigenschaft zu, einen eigentümlichen Erregungsvorgang mit ziemlich bedeutender Geschwindigkeit fortleiten zu können (*Nervenfasern*). Das Nervensystem besteht also, wie man in der Regel sagt, aus Ganglienzellen und Nervenfasern. Nur sind diese nicht ursprünglich getrennte und dann irgendwie miteinander in Verbindung getretene Elemente, sondern jede Zelle mit der daran sitzenden, mehr oder weniger verzweigten Nervenfasern ist von Hause aus ein durchaus einheitliches Gebilde, ein einziges Individuum. Das zeigt sich beispielsweise auch in der

¹ Unsere Kenntnisse von dem Bau der Nerven sowohl wie des Nervensystems haben sich in den letzten 10 Jahren etwa infolge der Entdeckung neuer Untersuchungsmethoden sehr wesentlich verändert und vervollkommnet. Alle älteren litterarischen Darstellungen sind somit veraltet. Von neueren zusammenfassenden Arbeiten sind zu empfehlen (zunächst für die Struktur der Elemente): Waldeyer, Über einige neuere Forschungen im Gebiete der Anatomie des Nervensystems. Deutsche med. Wochenschr. 1891 und sep. — H. v. Lenhossék, Der feinere Bau des Nervensystems, 2. Aufl. 1895. — Kölliker, Handbuch der Gewebelehre des Menschen, 6. Aufl., Bd. II, 1. 1894. — Der allmähliche Fortschritt des Wissens ist gut zu verfolgen in Edinger's Jahresberichten über die Anatomie des Centralnervensystems in Schmidt's Jahrbüchern der gesamten Medizin für die letzten Jahre. Übrigens ist zu bemerken, daß die Fortschritte hier noch keineswegs abgeschlossen und die gewonnenen Resultate nicht durchweg absolut gesichert sind. Die obige Skizze spiegelt dementsprechend auch nur das zur Zeit Wahrscheinlichste.

Entstehung der Neuronen: zuerst sind nur die Zellen vorhanden und die Fasern wachsen dann aus ihnen hervor.

Die Ganglienzellen sind von sehr verschiedener Größe. Die größten messen etwa $\frac{1}{10}$ mm im linearen Durchmesser, man kann sie nach Isolierung aus dem umgebenden Gewebe eben noch mit bloßem Auge als feine Punkte erkennen. Die kleinsten, Körner genannt, gehen in ihren Dimensionen bis etwa auf $\frac{1}{200}$ mm herab. Große und kleine Zellen zeigen in ihrer inneren Struktur sowohl wie in den äußeren Formen mannigfache Verschiedenheiten. Zweifellos hängen diese innig zusammen mit der verschiedenen Bedeutung und Funktion

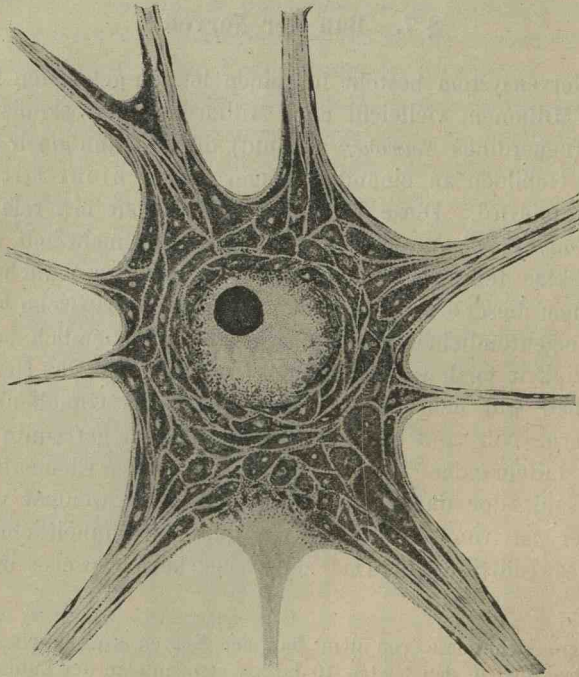

Fig. 2. Multipolare Ganglienzelle aus dem Vorderhorn des Rückenmarks (nach Nissl). Der senkrecht nach unten gehende Fortsatz ist wahrscheinlich der Nervenfortsatz; alle übrigen sind Protoplasmafortsätze.

der Zellen, denn an bestimmten Stellen des Nervensystems findet man, auch bei verschiedenartigen Tieren, immer wieder dieselben Zellentypen. Aber welcher Art dieser Zusammenhang wohl sein mag, ist uns völlig verborgen.

Hinsichtlich des inneren Baues der Zellen hat man überhaupt erst eben angefangen, einige Einsicht zu gewinnen. Man findet netzförmige, strahlenförmige, körnige und andere Strukturen, von deren gelegentlicher Schönheit und Kompliziertheit Fig. 2 eine Anschauung

geben mag, ist aber zu einem geordneten Überblick über die vorhandenen Mannigfaltigkeiten noch nicht gelangt.

Die Verschiedenheiten der äußeren Form sind wesentlich durch die Anzahl und Stellung der Fortsätze bedingt. Einige der Haupttypen in dieser Hinsicht sind die folgenden vier. Bei zahlreichen und einigermaßen gleichförmig über den ganzen Leib der Zelle verteilten Fortsätzen gewährt das Ganze von der Fläche gesehen einen unregelmäßig sternförmigen Anblick (*multipolare Ganglienzellen*, Fig. 2). Befinden sich die Fortsätze vorwiegend an einer Seite, während aus der gegenüberliegenden nur ein einzelner Faden hervorgeht, so bekommt die Zelle

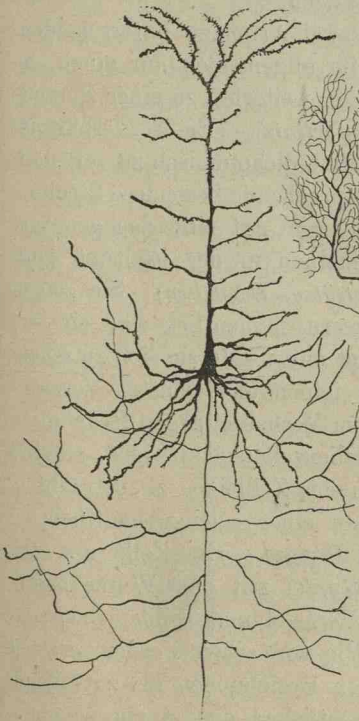

Fig. 3. Pyramidenzelle aus der Grosshirnrinde des Menschen (nach R. y Cajal).

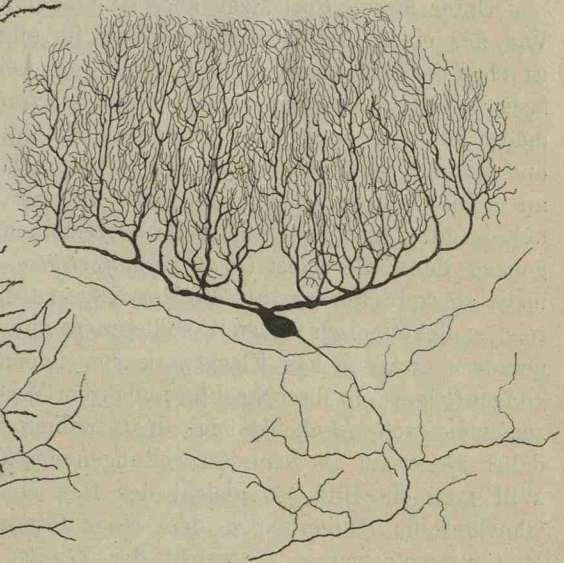

Fig. 4. Purkinje'sche Zelle aus der Kleinhirnrinde (nach Golgi).

einerseits eine Basis, andererseits eine Spitze und wird *Pyramidenzelle* genannt (Fig. 3). Vielfach sind statt einer größeren Anzahl überhaupt nur zwei Fortsätze vorhanden (*bipolare Zellen* Fig. 14f, § 13). Diese beiden gehen dann entweder an entgegengesetzten Seiten von der Zelle ab und verleihen ihr eine *spindelförmige* Gestalt. Oder sie sind kurz vor ihrer Vereinigung mit der Zelle untereinander verwachsen, so daß die Zelle ihnen als eine kleine gestielte Kugel seitlich an-

sitzt und scheinbar nur einen einzigen Fortsatz besitzt (*Tförmiger Fortsatz*. Schematisch Fig. 10 D S. 119).

Aus Zellen der letztgenannten beiden Arten bestehen zahlreiche Zellenkolonien, die beiderseitig dicht neben Rückenmark und Gehirn liegen (*Spinalganglien und Kopfganglien*). Der eine Fortsatz jeder Zelle erstreckt sich aus diesen Ganglien regelmäßig bis in die Peripherie, z. B. die Haut, der andere centralwärts, ins Rückenmark oder ins Gehirn; die Zelle bildet für beide nur eine Art Durchgangsstation. Im Gehirn und Rückenmark selbst überwiegen dagegen bei weitem Zellen der beiden ersterwähnten Typen, also multipolare und Pyramidenzellen, beide mit zahlreichen Fortsätzen.

Unter diesen Fortsätzen aber sind zwei Arten zu unterscheiden. Von der einen Art besitzt jede Zelle im allgemeinen nur einen, es ist eben der erregungsleitende Fortsatz, der weiterhin zu einer Nervenfasern wird (*Achsenzylinderfortsatz, Nervenfortsatz*). Er ist verhältnismäßig fein und lang, pflegt sich einige Male dichotomisch zu verästeln und zeichnet sich durch eine gleich zu besprechende besondere Struktur aus. Die zahlreichen Fortsätze der anderen Art sind dagegen verhältnismäßig kurz; sie enden im allgemeinen in der nächsten Umgebung der Zelle selbst (*Protoplasmafortsätze, Dendriten*). Sie zeigen meist stärkere Formen als die Nervenfasern, namentlich sind sie viel reicher dichotomisch verästelt, stellenweise entwickeln sie sich zu einem geradezu erstaunlichen Flechtwerk von feinen und feinsten Verzweigungen (Fig. 4). In ihrer Struktur und ihrem Verhalten gegen Reagentien zeigen sie große Ähnlichkeit mit der Ganglienzelle selbst (Fig. 2); sie sind daher gleichsam als feine Ausweitungen des Zelleibes zu betrachten. Will man ein Bild, so gleicht der Bau einer solchen multipolaren Ganglienzelle einigermaßen dem einer Pflanze. Die Zelle mit den Protoplasmafortsätzen entspricht der Wurzel mit den Wurzelfasern, der Achsenzylinderfortsatz mit seinen Verästelungen bildet das Analogon des Stengels und der Zweige. Wie wir sehen werden, erweist sich dieses Bild auch noch in anderen Beziehungen als zutreffend.

Die Nervenfasern besteht im wesentlichen aus einem weichen, in seiner ganzen Länge zusammenhängenden Faden, dem sogenannten *Achsenzylinder*. Über seine feinere Struktur sind die Anschauungen noch geteilt; nach der verbreitetsten Ansicht besteht er aus einem Bündel von äußerst feinen Fibrillen (*Primitivfibrillen*), die in seiner Längsrichtung verlaufen und einer homogenen nahezu flüssigen Grundsubstanz eingebettet sind. Abgesehen von einem kurzen Stück direkt an ihren Ursprungszellen erscheinen nun die Achsenzylinder meist noch mit besonderen Hüllen umkleidet. Die eine, *Markscheide* genannt, besteht aus einer zähflüssigen stark lichtbrechenden Substanz. Sie

findet sich bei den überwiegend meisten Nervenfasern der höheren Tiere und scheint hier eine für die Funktion der Achsencylinder wesentliche Bedeutung zu besitzen; bei den Wirbellosen dagegen fehlt sie. Die andere Hülle, die *Schwannsche Scheide*, kommt nur außerhalb der nervösen Centralorgane (Gehirn und Rückenmark) vor und besteht in einer sehr feinen gleichförmigen Membran, die lediglich behufs besseren Schutzes da zu sein scheint. An bestimmten Stellen des Nervensystems finden sich beide Umkleidungen gleichzeitig und zwar dann immer so, daß der Achsencylinder zunächst von der Markscheide und diese dann von der Schwannschen Scheide umschlossen ist. An anderen Stellen dagegen besitzen die Achsencylinder nur Markscheiden, wieder an anderen nur Schwannsche Scheiden. Bei den meisten peripheren Nerven finden sich alle überhaupt möglichen Kombinationen an ein und demselben Element verwirklicht. Die Nervenfaser entspringt aus ihrer Ganglienzelle zunächst als nackter Achsencylinder, umkleidet sich weiterhin mit Mark und bei ihrem Heraustreten aus den Centralorganen mit einer Schwannschen Scheide. Nach längerem Verlauf in dieser vollständigen Gestalt verliert sie dann erst das Mark, hierauf die Schwannsche Scheide, um wieder als nackter Achsencylinder zu endigen.

Durchweg findet dabei, wie bereits erwähnt, eine gewisse Verzweigung der Fasern statt, sie lassen von ihrer Haupttrichtung mehr oder minder zahlreiche Seitenäste (*Kollateralen*) ausgehen. Durch diese wichtige Einrichtung kann eine einzelne Ursprungszelle mit ganz verschiedenen anderen Gebieten des Nervensystems gleichzeitig in Verbindung gesetzt sein.

Die Querdimensionen der Nervenfasern sind sehr gering; ihr Durchmesser variiert etwa von $\frac{1}{40}$ bis $\frac{1}{500}$ mm. Natürlich kommt von dieser Dicke wieder nur ein Teil auf den Achsencylinder, und die in diesem verlaufenden Primitivfibrillen stehen daher, wie begreiflich, an der Grenze des mikroskopisch Sichtbaren. In der Länge dagegen erreichen die Nervenfasern größere Dimensionen als irgendwelche anderen Elementargebilde des Organismus. Bei einzelnen Zelltypen endigen sie allerdings schon nach ziemlich kurzem Verlauf, aber dafür werden sie an anderen Stellen fast ein Meter lang, indem sie sich z. B. vom Nacken bis in die Finger oder vom Lendenmark bis in die Zehen erstrecken.

An dem der Zelle abgewandten Ende der Nervenfaser und ihrer sämtlichen Verästelungen verliert sich, wie eben gesagt, die Markscheide und Schwannsche Scheide und der verbleibende Achsencylinder endigt, indem er sich pinselartig aufsplittert oder baumartig verästelt. (*Endbäumchen, Endpinsel*. Fig. 5. Schematisch Fig. 7, B, F, G

S. 111). Die letzten Verzweigungen endigen frei, ohne anderweitig zu verwachsen, nur sind sie anderen Gebilden innig angelagert. Auf Muskelfasern sitzen sie breit auf, wie die Beine eines plattgeschlagenen Insekts; sensible Endapparate umspinnen und umwickeln sie korbartig; Ganglienzellen umspinnen sie gleichfalls an

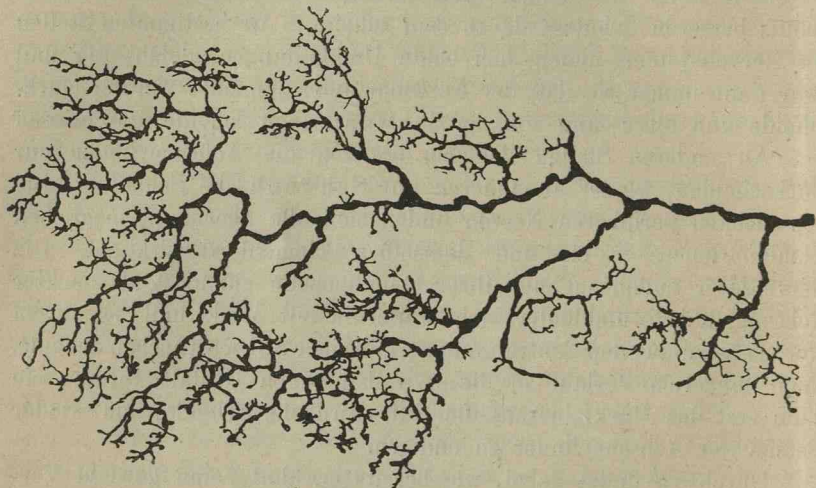

Fig. 5. Ausgedehnte Endverzweigung eines Aehsencylinders aus der Retina des Hundes (nach R. y Cajal).

einigen Stellen, in der Regel verflochten und verfilzen sie sich mit ihren Protoplasmafortsätzen. Durch diese Einrichtungen wird die eigentümliche Veränderung, in der die nervöse Erregung besteht, von der Nervenfaser gewissermaßen ausgestrahlt auf andere Elemente oder auch umgekehrt aus der Umgebung gleichsam aufgesogen und der Nervenfaser zugeführt. Alle Wechselwirkung zwischen den nervösen Elementen untereinander sowie zwischen ihnen und anderen Elementen geschieht also, wie man sagt, nicht *per continuitatem*, sondern *per contiguitatem*, nicht durch Verwachsung, sondern durch bloße mehr oder weniger innige Berührung.

Unter Berücksichtigung dieser terminalen Aufsplitterung der Nervenfasern kann man den oben erwähnten Unterschied zwischen multipolaren Ganglienzellen (mit vielen Protoplasmafortsätzen und einem Nervenfortsatz) und bipolaren Zellen (ohne Protoplasmafortsätze, aber mit zwei Nervenfortsätzen) so deuten. Jede Zelle hat eine doppelte Funktion, sie nimmt Erregungen auf und sie strahlt Erregungen aus. Beides geschieht durch Vermittelung feinsten Verzweigungen. Befindet sie sich nun an eben der Stelle, wo die von ihr zu verarbeitenden Reize einwirken können, so besorgt sie die Er-

regungsaufnahme durch die von ihrem Leibe direkt ausgehenden Protoplasmafortsätze und die Erregungsausstrahlung durch ihren Nervenfortsatz mit seinem Endbüschel. So verhält es sich im allgemeinen innerhalb des Gehirns und Rückenmarks. Unter Umständen aber kann es unzweckmäßig sein, daß die Zelle selbst an den Ort der Reizeinwirkung gerückt wird, weil sie hier zu leicht äußeren Schädigungen ausgesetzt wäre. So z. B. an der Peripherie des Körpers. Bei den primitiveren Formen niederer Tiere liegen auch hier die reizaufnehmenden Nervenzellen einfach da, wo der Reiz auftritt, also in der Haut. Bei allen höheren Tieren aber sind sie von dieser exponierten Stelle weggerückt und sicher im Inneren des Körpers geborgen. Damit müssen aber natürlich auch die Erregungsaufnehmenden Protoplasmafortsätze von der Zelle wegrücken, und sie kommen mithin an das Ende eines besonderen Fortsatzes zu sitzen, den die Zelle nach außen streckt. Sie hat dann also keine Dendriten, aber zwei Fortsätze, von denen einer, wie gewöhnlich, die Erregung nach außen von ihr wegführt, der andere aber infolge besonderer Umstände zu ihr hinleitet.

An und für sich sind die Nervenfasern farblos und durchsichtig. Wo sie daher in größeren Massen zusammenliegen, erscheint das ganze Gewebe in weißer Färbung, wie überall wo sehr kleine durchsichtige Teilchen in größeren Mengen angehäuft sind (Schaum, Schnee). Größere Anhäufungen von Ganglienzellen (die natürlich immer durchsetzt sind von Nervenfasern) zeigen dagegen einen rötlich-grauen Ton. Man unterscheidet daher die betreffenden Gewebe als *weiße* und *graue* Nervensubstanz voneinander. Abgesonderte Stränge von einigen Tausend gleichlaufenden Nervenfasern heißen *Nerven*; einen abgesonderten Komplex von Ganglienzellen inmitten von Fasermassen bezeichnet man als *Ganglion* oder grauen Kern.

Außer weißer und grauer Nervenmasse enthalten die Centralorgane noch eine dritte Substanz von ganz anderem Bau und anderen Funktionen. Ganglienzellen und Nervenfasern liegen nämlich hier nicht einfach aufeinander und nebeneinander gepackt, sondern sie sind in einem sie tragenden und stützenden Gewebe eingebettet (*Neuroglia*) das, wenn man sich alles Nervöse wegdenkt, etwa einem großen, aber äußerst feinporigen Schwamm gleichen würde. Es besteht aus zahllosen feinen Fasern, die sich innig durchflechten und so ein dichtes Netz bilden. Bei der ersten Anlage des Organismus entwickelt sich das Gliagerüst etwas früher als seine nervöse Ausfüllung und es wird dadurch vielfach formbestimmend für den Ort, an dem sich die Ganglienzellen ablagern und die Richtung, in der ihre Fasern auswachsen.

Die anatomische und genetische Zusammengehörigkeit von Ganglienzelle und Nervenfaser kommt in bemerkenswerter Weise auch in ihren Lebenserscheinungen zum Ausdruck: beide sind für ihre dauernde Existenz durchaus aufeinander angewiesen.

Durchschneidet man eine Nervenfaser (indem man sie im übrigen mit dem Organismus in Verbindung läßt), so beginnt das von der Zelle abgetrennte Stück schon nach wenigen Tagen, sich bis in seine feinsten Verzweigungen zu verändern. Markscheide und Achsencylinder zerbröckeln und verwandeln sich allmählich in eine zusammenhängende Reihe von Fetttropfen (*Wallersehe Degeneration*). Die spezifische Funktion der Faser, nämlich ihre Fähigkeit der Erregungsleitung, schwindet dabei völlig. Obwohl die Faser also nicht geradezu abstirbt, geht ihr doch, infolge der Abtrennung von der Zelle etwas verloren, was ihr sonst aus dieser zugeführt wird und mit dessen Fehlen sie entartet, d. h. ihre normale Struktur und Funktion einbüßt. Die Zelle besorgt augenscheinlich die eigentliche Ernährung der Faser; sie ist, wie in genetischer Hinsicht die Ursprungsstätte des nervösen Elements, so auch dauernd sein trophisches Centrum. Damit stimmt es vollkommen überein, daß die graue, also zellenhaltige Nervensubstanz sehr reichlich von Blut durchströmt wird, während die bloß Fasern enthaltenden weißen Partien, namentlich die peripheren Nervenstämmen, vielmehr arm an Blutgefäßen sind.

Gleichwohl aber ist nun die Zelle in ihrem Verhältnis zur Faser keineswegs allein der gebende Teil. Sondern nach jener Abtrennung der Faser wird auch sie allmählich in Mitleidenschaft gezogen, und zwar mehr oder weniger stark, jenachdem ihr ein kleineres oder größeres Stück der Faser gelassen wird. Unter Umständen entartet sie völlig, wenn auch wesentlich langsamer als das abgeschnittene Faserstück, nicht schon in ein paar Tagen, sondern erst in ein paar Wochen. Protoplasmafortsätze und Zellkörper schwellen erst und zerfallen dann, und schließlich verwandelt sich die Zelle unter allmählicher Schrumpfung in ein kleines strukturloses Klümpchen, während zugleich die umgebenden Neurogliazellen auf ihre Kosten üppig zu wuchern beginnen. Wie also die Faser der Zelle, so bedarf nicht minder die Zelle der Faser, um dauernd leben zu können, und wird sie der Verbindung mit dieser beraubt, so geht sie als spezifisches Element des Organismus zu Grunde. Offenbar muß die Zelle dauernd funktionieren, um nicht zu verkümmern. Wird ihr dies unmöglich gemacht oder erschwert durch einen Eingriff in ihr wichtigstes Organ, die Nervenfaser, so schwindet sie, ganz ähnlich wie andere Organe, namentlich die Muskeln, durch Nichtgebrauch schwinden.

Vielleicht spielt dabei noch etwas anderes mit. Die Faser erhält, wie wir sahen, von der Zelle eine spezifische, in dieser aus dem Blute bereitete Nahrung. Möglicherweise führt sie nun selbst auch rückwärts der Zelle wieder gewisse Stoffe zu, die für diese unerläßlich sind und deren Fehlen Ernährungsstörungen in ihr bedingt. Wie man sich ein solches Wechselverhältnis zu denken haben würde, erläutert wieder das Beispiel der Pflanze. Schneidet man einen Zweig einer Pflanze ab, so verdorrt er. Licht, Luft und Wärme, die ihm ja bleiben, sind nicht hinreichend, ihn zu erhalten, wenn der in der Wurzel bereitete Nährsaft fehlt. Aber die Wurzel fährt nun nicht fort zu funktionieren, als ob nichts geschehen wäre. Sondern wenn man die Pflanze ihrer Zweige und Blätter in größerem Umfange beraubt, so verkümmert in allgemeinen auch ihre Wurzel und stirbt allmählich ab. Möglicherweise sind auch Faser und Zelle des Neurons in ähnlicher Wechselseitigkeit unmittelbar aufeinander angewiesen.

§ 8. Funktion der Nerven.

Die eigenartige Funktion der nervösen Elementarorganismen besteht in der schon mehr erwähnten Erregungsleitung, d. h. in der Fortpflanzung einer eigentümlichen, durch Reize hervorgebrachten Veränderung von einem Ende des Elementes zum anderen, und damit unter Umständen von einem Organ des Körpers zu einem anderen. Die verschiedenen Glieder dieser Bestimmung, die Leitung, die Reizung und die Erregung, sowie einige Beziehungen zwischen ihnen, müssen uns etwas im einzelnen beschäftigen.

1. Die Leitung. Erstes Erfordernis für sie ist die anatomische Kontinuität und Unversehrtheit der Nervenbahn. Durchschneidung eines Nerven hebt die Fortpflanzung der Erregung auf, selbst wenn die Schnittstellen wieder dicht aneinander gefügt werden. Dasselbe gilt von Unterbindung, Quetschung und sonstigen Schädigungen des Nerven. Diese Thatsache ist schon in gewisser Weise orientierend für das Wesen des fortgeleiteten Vorganges. Er darf offenbar nicht mit den physikalischen und chemischen Kategorien aufgefaßt werden, die sich allerdings der Vergleichung zunächst darbieten. Für die Fortpflanzung der Elektrizität, Wärme oder auch der Explosion in einem Pulverfaden genügt die bloße Berührung der leitenden Teilchen. Beim Nerven ist mehr erforderlich; er ist ein lebendes Wesen und so ist auch die Erregungsleitung als eine Lebenserscheinung aufzufassen.

Die Fortpflanzung der Erregung geschieht in jeder Faser isoliert (Gesetz der isolierten Leitung), worauf alle feinere Lokalisation von Empfindungen und Bewegungen beruht. Soweit die Faser sich verzweigt, verläuft natürlich der fortgeleitete Prozeß auch die Kollateralen entlang, aber er durchschlägt nicht etwa die Markhülle, um auf benachbarte Fasern überzuspringen. Vielmehr findet alle Übertragung auf andere Leitungsbahnen nur durch Vermittelung der Endorgane des nervösen Elementes statt, also durch Vermittelung der Endbäumchen einerseits und der Ganglienzelle andererseits.

Wie sich an ausgeschnittenen Nerven beobachten läßt, besitzt die Nervenfaser an und für sich die Fähigkeit, in jeder Richtung zu leiten. Ob indes von diesem doppelsinnigen Leistungsvermögen in dem Organismus Gebrauch gemacht wird, ist sehr fraglich. Es könnte dann nur innerhalb des Gehirns sein, dessen verwirrender Faserreichtum noch kein bestimmtes Urteil in dieser Hinsicht gestattet. Bei den peripheren Nerven ist es sicher nicht der Fall. Die

nervösen Elemente bekommen hier infolge ihrer Lagerung und der mit ihnen verbundenen Endapparate die erforderlichen Reize nur an einem Ende zugeführt; sie sind thatsächlich darauf angewiesen, immer nur in einer Richtung zu leiten. Diese Leitungsrichtung ist dabei nicht notwendig dieselbe wie die ursprüngliche Wachstumsrichtung der Faser, die immer von der Zelle nach außen geht. Bei gewissen Nervelementen, den motorischen Nerven, stimmen beide überein. Die Erregung ergreift also zuerst die Zelle, geht dann die Faserverzweigungen entlang und wird durch die Endbäumchen ausgestrahlt. Bei den bipolaren Zellen dagegen und den Zellen der Spinalganglien geschieht die Leitung, wie schon erwähnt, gleichzeitig zur Zelle hin und von der Zelle fort. Der eine Fortsatz nimmt die Erregungsvorgänge an der Körperperipherie auf und übermittelt sie der Zelle, und der andere leitet sie von dieser dann weiter in die Zentralorgane. Die physiologische Leitung erfolgt also erst gegen die ursprüngliche Wachstumsrichtung der Faser und weiterhin in Übereinstimmung mit ihr.

Über die Geschwindigkeit der Erregungsleitung in den Nervenfasern hatte man noch in der ersten Hälfte unseres Jahrhunderts, verleitet durch die scheinbare „Blitzesschnelle“ von Reflexbewegungen und Gedanken, sehr übertriebene Vorstellungen. In den fünfziger Jahren gelang es Helmholtz, sie zu messen, und er fand, daß sie keineswegs so außerordentlich groß, vielmehr im Vergleich z. B. mit den Fortpflanzungsgeschwindigkeiten von Licht und Elektrizität sogar ungemein gering ist. Absolut zuverlässige Werte sind noch nicht für alle in Betracht kommenden Bedingungen ermittelt; in runden Zahlen bewegt sie sich beim Menschen zwischen 30 und 90 Meter in der Sekunde. In ihren kleinsten Beträgen ist sie also von der Größenordnung der höchsten Schnellzuggeschwindigkeiten. Die Verschiedenheiten beruhen zum Teil auf dem Einfluß der Temperatur. Bei höherer Temperatur und somit auch bei Warmblütern ist die Geschwindigkeit größer als bei niedriger Temperatur und bei Kaltblütern.

Geht die Erregung durch graue Substanz, so wird sie erheblich langsamer fortgepflanzt als wenn sie bloß in Faserzügen entlang läuft. Eine bestimmte Muskelzuckung z. B. bei einem Hunde, die von der Großhirnrinde aus in 80 σ (Tausendstel Sekunden) hervorgerufen wurde, entstand nach Abtragung der Rinde von den darunter liegenden Fasermassen aus bereits in 35 σ (Heidenhain). Zugleich pflanzt sich bei der Einschaltung grauer Substanz die Erregung rascher fort bei stärkeren Reizen, langsamer bei schwächeren, während für die Fortpflanzung in Fasern allein ein solcher Unterschied nicht sicher konstatiert ist. Beides zusammen weist darauf hin, daß in den

Ganglienzellen das Entstehen des Erregungszustandes gewissen Widerständen begegnet, die in den Fasern fehlen und die durch kräftigere Anstöße rascher überwunden werden als durch mattere.

2. Die Reizung. Die Hervorrufung des Erregungsvorganges ist bei ausgeschnittenen Nerven an jeder Stelle ihres Verlaufes möglich. Die verschiedensten Mittel sind dazu dienlich: mechanischer Druck oder leichtes Klopfen, chemische Einwirkungen von Säuren oder Metallsalzen, Temperaturerhöhung oder -erniedrigung, endlich und namentlich die Elektrizität, die ein besonders wirksames und zugleich besonders bequemes Agens für die künstliche Nervenreizung bildet und daher ganz überwiegend benutzt wird.

Unter den natürlichen Verhältnissen, im Organismus, findet die Erregung der nervösen Elemente nur von den Endorganen aus statt, also entweder von der Ganglienzelle oder von den Endbäumchen der Faserverzweigungen aus. Im Inneren des Nervensystems wirken dabei als Reize für das eine Nervelement die gewissermaßen ausstrahlenden Erregungen anderer Elemente in seiner Umgebung. An der Peripherie dagegen, zu der nicht nur die äußere Körperperipherie, sondern auch die Oberflächen innerer Organe gehören, empfangen die Nerven ihre Reizung wieder von den verschiedenartigsten äußeren Vorgängen. Vielfach allerdings greifen diese Agentien nicht direkt an den Nervenendigungen an, sondern erst durch Vermittelung von mancherlei eingeschalteten Medien und Zwischenapparaten, durch die ihre Form geändert wird. Was mit oder ohne solche Umformungen schließlich zur Einwirkung auf die Nerven gelangt, sind dreierlei verschiedenartige Vorgänge:

a) Mechanischer Druck, Stoß und Reibung. Hierher gehören die Tastreize der äußeren Haut, ferner die Verschiebungen der Teile an einander in den Gelenken, sowie nach einigen Umformungen die Schallreize im Ohr.

b) Molekularbewegungen, in Gestalt der Temperatureize.

c) Chemische Einwirkungen, direkt als Geschmacks- und Geruchsreize, indirekt, unter Einschaltung von Zwischenprozessen, bei der Einwirkung von Licht, Elektrizität und vielleicht auch strahlender Wärme.

Besonders kräftig wirken alle diese Reize, wenn sie mit einer gewissen Plötzlichkeit zur Einwirkung auf die Nerven gelangen, und wenn sie also bei längerem Bestehen nicht gleichmäßig andauern, sondern intermittieren oder doch in ihrer Stärke schwanken. Ein konstanter elektrischer Strom z. B. wird unter Umständen gar nicht empfunden und ruft auch keine Muskelzuckung hervor. Derselbe

Strom aber in eine Reihe von Induktionsschlägen verwandelt, erzeugt heftigen Schmerz oder kräftige Muskelkontraktion. Bei den zu den Muskeln führenden Nerven gelingt eine direkte Erregung überhaupt nicht anders, als durch plötzliche und intermittierende Reizung. Die Sinnesnerven vermitteln uns freilich, wie jedermann weiß, auch Empfindungen des Ruhenden und gleichmäßig Dauernden. Aber auch hier ist plötzliches Eintreten der Reizung immer noch ein begünstigendes Moment für die Größe des Effektes. Ein durch die Augen geleiteter elektrischer Strom z. B. wird dauernd als Helligkeit empfunden, aber im Augenblick der Schließung ist diese Empfindung besonders stark. Die intensive Wirkung eines flackernden Lichtes, einer kitzelnden Berührung und anderer intermittierender Reize hängt gleichfalls damit zusammen.

3. Beziehungen zwischen Reiz und Erregung. Daß die Größe der nervösen Erregung abhängt von der Stärke des einwirkenden Reizes, ist nach jedermann geläufigen Erfahrungen selbstverständlich. Aber welcher Art die hier bestehende Beziehung ist, wie sie genauer formuliert werden muß, ist noch völlig unbekannt.

Auch von dem Ort der Reizung ist der Erregungserfolg mitbedingt, davon nämlich, ob der Reiz das nervöse Element an seiner Zelle oder der Faser angreift. Der vorhin erwähnte Widerstand der Ganglienzellen gegen das Eintreten des Erregungszustandes macht sich nicht nur durch eine Verzögerung der Fortleitung, sondern auch durch eine Verringerung der Erregungsgröße bemerkbar. Eine von der grauen Substanz aus bewirkte Muskelzuckung ist etwas schwächer und verläuft etwas träger als eine durch den gleichen Reiz von den motorischen Nerven aus hervorgerufene.

Naturgemäß müssen alle Reize, um eine wahrnehmbare Erregung hervorzubringen, ein gewisses Mindestmaß von Stärke haben. Bleiben sie dahinter zurück, so erregen sie den Nerven nicht. Von Bedeutung ist nun aber, daß auch in einem solchen Falle ihre Wirkungen nicht einfach gleich Null sind. Sondern wenn mehrere an sich unwirksame Reize in kurzen Intervallen (d. h. mit wenigen Sekunden oder Bruchteilen von Sekunden Zwischenzeit) aufeinanderfolgen, so bringen sie gleichwohl schließlich eine Erregung zu stande. Dieser Erfolg wird um so eher erreicht, je stärker die Einzelreize an sich schon sind und je kürzer die zwischen ihnen verfließenden Intervalle. Es findet also eine Summation der Reize statt; jeder einzelne bewirkt, auch ohne daß äußerlich etwas davon zu Tage tritt, eine Zustandsänderung des Nerven, die eine Weile vorhält und die Wirkung der späteren unterstützt. Auch Reize, die an und für sich schon wirksam sind,

summieren sich bei schneller Aufeinanderfolge. Die vorangehenden begünstigen die Wirkung der nachfolgenden und die Erregungen werden trotz gleichbleibender Reizintensität immer stärker bis zu einem gewissen Maximum. Bei den durch die Nerven vermittelten geistigen Erscheinungen findet sich entsprechendes. Ein an sich nicht fühlbarer Induktionsschlag giebt bei Wiederholung in kurzen Intervallen eine merkliche und sich steigernde Empfindung, die bei sehr kurzen Intervallen eine unangenehme Stärke erlangen kann.

Läßt man stärkere Reize sehr lange Zeit hindurch in unmittelbarer Aufeinanderfolge auf den Nerven wirken, so tritt gerade das Gegenteil der Erscheinung der Summation ein. Die Wirkungen der späteren Reize werden nicht verstärkt durch die Nachwirkungen der früheren, sondern vielmehr geschädigt und abgeschwächt, der Nerv ermüdet, wie man sich metaphorisch ausdrückt. Man hat neuerdings durch direkte Beobachtung nachweisen können, daß diese Erscheinung mit bestimmten Veränderungen der Ganglienzellen zusammenhängt; bei anhaltender Thätigkeit verschwinden aus den Zellen, namentlich aus ihren Kernen, verschiedene Materialien, die sich durch bestimmte Färbungsmethoden leicht sichtbar machen lassen, während der Ruhe werden diese Materialien wieder angesammelt. Zugleich bilden sich infolge der Thätigkeit kleine Hohlräume innerhalb der Zelle, der Kern schrumpft und verliert seine regelmäßige Gestalt, während im Ruhezustande alles allmählich wieder zur Norm zurückkehrt. Ob auch die Nervenfasern von solchen Ermüdungsvorgängen betroffen werden, ist dagegen fraglich. Reizt man einen Muskel längere Zeit hindurch von dem daransitzenden (und von seinen Ursprungszellen abgetrennten) Nerven aus, so werden seine Zuckungen allmählich schwächer und erschöpfen sich schließlich. Narkotisiert man nun aber den Muskel, so daß er unerregbar wird, und reizt dann den Nerven stundenlang ununterbrochen bis zum Verschwinden der Narkose, so erfolgen jetzt die Zuckungen in ähnlicher Stärke wie bei einem frischen Nervmuskelpräparat. Die sonst zu beobachtende Erschöpfung fällt also hier nicht den Nervenfasern, sondern dem Muskel zur Last.

Abgesehen von den erwähnten Umständen, der Stärke der Reizung, dem Ort ihres Angriffs, der Häufigkeit ihrer Wiederholung, hängt die Größe der Erregung noch ab von wechselnden inneren Zuständen der nervösen Elemente, die ihrer eigentlichen Beschaffenheit nach unbekannt sind und insgesamt als *Erregbarkeit* bezeichnet werden. In dieser Hinsicht sei nur eine Eigentümlichkeit erwähnt, die in elementarster Gestalt eine Erscheinung des höheren Seelenlebens vorzubilden scheint. Absterbende, austrocknende oder schlecht ernährte Nerven zeigen nicht, wie man erwarten sollte, eine verminderte,

sondern zunächst vielmehr eine erhöhte Reizbarkeit. Erst im weiteren Verlauf der destruktiven Prozesse tritt schließlich natürlich auch ein Erlöschen der Erregbarkeit ein. Dem pathologisch veränderten Nerven geht also zunächst die richtige Proportion zwischen Erregungsgröße und Reizstärke verloren; er verpufft in zu starkem Maße. An einem ausgeschnittenen Nervmuskelpräparat z. B. rufen gleichstarke Reize von dem durchschnittenen und zuerst absterbenden Nervenende aus stärkere Kontraktionen hervor als von einer weiter zum Muskel hin gelegenen Stelle, obwohl die Erregung von dort einen längeren Weg zu durchlaufen hat als von hier. In diesem Verhalten haben wir vielleicht, wie gesagt, das Elementarphänomen für bekannte Erscheinungen des höheren Seelenlebens. Auch hier zeigt sich erhöhte Erregbarkeit sehr häufig verbunden mit pathologischen und Schwächezuständen des Nervensystems (reizbare Schwäche), so z. B. bei der sogenannten Nervosität, im Beginn geistiger Krankheiten, bei den Visionen der Asketen, den Hungerdelirien u. a.

4. Wesen der Erregung.¹ Die Hauptsache wäre nun, anzugeben, worin der vielerwähnte Erregungszustand der Nerven, der durch die Reize hervorgerufen und in den Fasern fortgeleitet wird, eigentlich besteht. Darüber aber müssen wir eine bestimmte Auskunft zur Zeit leider schuldig bleiben; wir wissen es nicht. Wir können mit Sicherheit nur verschiedene Vorstellungen zurückweisen, die man von dem Wesen der Erregung successive gehabt hat, die aber als unzutreffend erkannt sind.

Bei ersten Spekulationen pflegt man sich alle organischen Verhältnisse zu einfach zu denken. So betrachtete man im 17. und 18. Jahrhundert die Nerven meist als bestehend aus feinen Röhrechen, in denen ein feines Fluidum, der Nervengeist, sich leicht entlang bewegte oder äußerst rapide und feine Wellenbewegungen vollführte. Der Nerv wäre also gewissermaßen ein feiner hydraulischer Klingelzug, in dem durch Druck oder Stoß am einen Ende eine Flüssigkeitssäule etwas erschüttert und diese Bewegung dann zum anderen Ende fortgepflanzt würde. Die ganze Vorstellung erledigt sich durch die Thatsache, daß die Nervenfasern ganz bestimmt gar kein mit Flüssigkeit gefülltes Rohr ist, sondern in ihrem Hauptteil, dem Achsen-cylinder, ein weicher zusammenhängender Faden, der zur Fortleitung mechanischer Erschütterungen ein äußerst ungeeignetes Material abgeben würde.

¹ L. Hermann, in s. Handb. der Physiologie II, 1 S. 184. Gaule, Was ist unser Nervensystem und was geht darin vor? Zeitschr. für Psychologie u. s. w. II, S. 31.

Seit der Mitte des vorigen Jahrhunderts kam mehr und mehr die Ansicht auf, daß das vermutete Nervenfluidum identisch sei mit dem von den Physikern vorausgesetzten elektrischen Fluidum, und daß die nervöse Erregung in einer elektrischen Entladung bestehe, etwa wie bei der Leydener Flasche. Zwar wendet schon A. v. Haller gegen diese Hypothese treffend ein, daß den Nerven eine Isolierungs-vorrichtung fehle, um die elektrische Entladung in einer bestimmten Bahn zu erhalten, und daß ferner die nervöse Erregung durch eine Unterbindung des Nerven aufgehoben werde, die den elektrischen Strom nicht störe; aber die Meinung, daß zwischen diesen beiden Mysterien eine innere Verwandtschaft bestehe, wurde dadurch nicht beseitigt. Vielmehr erwachsen ihr durch die Entdeckungen Galvani's um die Zeit der französischen Revolution, später durch die Erfindung des elektrischen Telegraphen und manches Andere immer neue scheinbare Stützen. Die populäre Vergleichung der Nerven mit Telegraphen-drähten oder vielmehr mit Telegraphenkabeln, und der Ganglienzellen mit Centralstationen oder Relais, entstammt jener Vorstellung. In den vierziger Jahren unseres Jahrhunderts schien sie endgültig gefestigt zu werden durch die erste wirkliche und einwandfreie Auf-zeigung elektrischer Vorgänge in dem nervösen Gewebe, aber wenige Jahre nachher war sie definitiv überwunden. Die Entdeckung von der völlig verschiedenen Größenordnung der Fortpflanzungsgeschwin-digkeiten des elektrischen Stroms und der nervösen Erregung ließ gar keine Möglichkeit mehr, die beiden Dinge zu identifizieren. Es bestehen gewisse, an sich ganz interessante und wichtige Beziehungen zwischen beiden; die nervösen Vorgänge sind von elektrischen Er-scheinungen begleitet, und natürlich liegt es in ihrem Wesen, gerade so begleitet zu sein, aber deshalb ist doch ihr eigentliches Wesen und dieses Begleitphänomen wohl auseinander zu halten. Ähnlich wie auch atmosphärische, chemische und andere Vorgänge von elek-trischen begleitet, aber darum doch nicht einfach mit solchen iden-tisch sind.

Um die erwähnten Beziehungen zwischen Nervenerregung und Elektrizität kurz zu berühren, so bestehen sie in drei Dingen, die im Grunde alle auf das-selbe hinauskommen. 1. Der Strom des ruhenden Nerven. Wenn man an einem ausgeschnittenen Nerven die Schnittfläche und die natürliche Ober-fläche durch einen metallischen Bogen verbindet, in den ein Galvanometer ein-geschaltet ist, so zeigt dieses einen schwachen elektrischen Strom an. In dem Leitungsbogen geht dieser allemal von der natürlichen Oberfläche zum Querschnitt (innerhalb des Nerven natürlich umgekehrt). Der Querschnitt ist also allemal elektrisch negativ gegen die Längsoberfläche (die Spannungsdifferenz beträgt ca. $\frac{1}{40}$ Daniell). 2. Die negative Schwankung. Wird während der be-schriebenen Ableitung eines Stroms von dem Nerven dieser außerdem noch gereizt, so wird jener Strom schwächer. Die abgelenkte Galvanometernadel

schwankt zurück, daher der Name des Phänomens. Es ist besonders wertvoll, weil wir in ihm ein direktes Zeichen für den Erregungszustand eines Nerven haben, unabhängig von den etwaigen Äußerungen in anhängenden Organen.

3. Der Elektrotonus. Läßt man eine Strecke des Nerven von einem konstanten elektrischen Strom durchfließen, so findet zwar im allgemeinen, abgesehen von dem Moment des Stromschlusses, keine Erregung statt. Aber der Nerv gerät in eine eigentümliche Veränderung seines inneren Zustandes, gleichsam in eine Art Spannung, die man indirekt, durch die vorhin erwähnten Mittel der Reizung und der Stromableitung nachweisen kann und eben als elektrotonischen Zustand bezeichnet. Reizt man z. B. den Nerven, so zeigt er sich an der Eintrittsstelle des (positiven) Stroms und in abnehmendem Maße in ihrer ganzen Umgebung schwerer erregbar als vorher, an der Austrittsstelle des Stroms dagegen und gleichfalls in deren Umgebung ist seine Erregbarkeit gesteigert. Verbindet man oberhalb oder unterhalb der Pole des konstanten Stroms zwei beliebige Punkte des Nerven durch einen metallischen Bogen mit Galvanometer, so zeigt sich die so abgeleitete Strecke gleichfalls von einem Strom durchflossen, der allemal mit dem elektrotonisierenden Strom gleiche Richtung hat.

Alle diese Erscheinungen kommen, wie gesagt, im Grunde auf dasselbe hinaus, sie erklären sich aus der folgenden Annahme: eine jeweilig in Erregung oder in gesteigerter Erregbarkeit befindliche Stelle eines Nerven verhält sich negativ elektrisch gegen ihre Umgebung, und umgekehrt, wenn man eine Stelle eines Nerven negativ elektrisch polarisiert, so erregt man sie dadurch oder steigert doch mindestens ihre Erregbarkeit. Der sogenannte Ruhestrom erklärt sich hiernach einfach als Folge der Loslösung des Nerven aus dem Organismus und dem dadurch bedingten Vorhandensein einer Schnittstelle. An dieser stirbt der Nerv ab; ehe er aber definitiv tot ist, gerät er zunächst in einen Zustand erhöhter Reizbarkeit (s. oben S. 102) und ebendamit in eine negativ elektrische Spannung gegen seine unversehrten Partien. Die negative Schwankung des Ruhestroms beruht darauf, daß beim Ablauf einer Erregungswelle über den Nerven auch jene unversehrten Partien jetzt vorübergehend negative Elektrizität annehmen. Ihre Spannungsdifferenz gegen die Partien in der Gegend des Querschnittes muß sich also verringern. Die Änderungen der Reizbarkeit endlich bei Zuleitung eines konstanten Stromes und die Möglichkeit, seitlich von diesem überall gleichgerichtete Ströme abzuleiten, ergeben sich ohne weiteres durch einfache Überlegungen aus dem aufgestellten Prinzip. Für das Wesen der nervösen Erregung ist allen diesen Thatsachen wenig Belangreiches zu entnehmen, denn ein Auftreten von elektromotorischen Erscheinungen hat sich bei genauerem Zusehen als etwas sehr Verbreitetes und die verschiedenartigsten Vorgänge Begleitendes herausgestellt.

Mit neueren Vorstellungen über das Wesen der nervösen Erregung kommen wir der Wahrheit jedenfalls beträchtlich näher als mit jenen beiden älteren. Der sie illustrierende Vergleich ist die Explosion eines Pulverfadens. Ein kräftiger Stoß (darin besteht ja der zündende Funke) bewirkt in einzelnen Teilchen, denen er appliziert wird, eine Erschütterung des molekularen Gefüges; sie vermögen dadurch, sich mit anderen bereitliegenden Teilchen zu neuen Verbindungen zusammen zu setzen, und dabei wird dann so viel Energie frei, daß die benachbarten Teilchen wieder einen sie auseinander-

sprengenden Stoß empfangen. So wird auch, denkt man sich, in jedem erregten Nerventeilchen durch die Reizung eine spannkraftführende gleichsam explosive Substanz gespalten, und die Folge dieser Spaltung ist die Auslösung des gleichen Vorgangs im Nachbarlement. Natürlich besteht für die beiden Fälle der Unterschied, daß die Spaltungs- oder Umsetzungsprodukte des Nervenfadens von den regenerierenden Kräften des Organismus in die ursprüngliche Substanz zurückverwandelt werden, während uns dies bei den Pulvergasen nicht möglich ist, aber abgesehen hiervon hat diese chemische Auffassung des Erregungsvorgangs vieles Treffende. Die isolierte Leitung, ihr Gebundensein an anatomische Kontinuität, ihre mäßige Fortpflanzungsgeschwindigkeit, die Summation mehrerer aufeinanderfolgenden Reize und ihr Gegenteil, die Ermüdung, dazu anderes, wie z. B. die Temperatursteigerung, die man beim Funktionieren des Großhirns beobachtet hat, wird von hier aus zwanglos verständlich.

Immerhin kann des Rätsels schließliche Lösung auch damit noch nicht gefunden sein. Der Vorgang im Pulverfaden unterscheidet sich in zwei Punkten so wesentlich von der nervösen Erregung, daß auch er nur als ein inadäquates Schema der Wirklichkeit gelten kann. Ein Funke von einer glimmenden Cigarre und ein Funke schmelzenden Platins hat für das Pulver genau dieselbe Wirkung. Wenn die zur Entzündung eines Pulverkörnchens erforderliche Kraft überhaupt einmal da ist, so verpufft das gesamte Pulver, einerlei, wieviel jene Kraft ihre notwendige Minimalstärke etwa noch übertrifft. Bei dem Nerven dagegen findet eine genaue Anpassung der Größe der Wirkung an die Stärke der Reizung statt. Mit einer einfachen sich fortplanzenden Auslösung von Spannkraft ist es hier also nicht gethan; es müssen daneben noch Verhältnisse bestehen, vermöge deren nicht mehr verpufft, als der jeweiligen Stärke der Reizung entspricht.

Das ist das eine, das andere wird damit zusammenhängen. Solange das Pulver nicht entzündet wird, ruht es. Der nicht von Reizen getroffene Nerv aber ruht nicht etwa auch, sondern er lebt. Fortwährend laufen Stoffwechselvorgänge, also gleichfalls chemische Spaltungen oder Umsetzungen, denselben Weg entlang, den die Erregung nehmen muß, denn sogleich, wenn man sie durchschneidet, degeneriert ja die Faser. Der Erregungsvorgang bringt somit nicht etwa, wie die Explosion beim Pulver, erst Leben in ein Organ, das im übrigen nichts zu thun hätte, als nach Ablauf einer Erregung auf eine neue zu warten, sondern er bildet eine eigenartige Modifikation, wenn man will, eine Störung von ununterbrochenen Lebensprozessen, die auch ohne ihn bestehen.

Wir müssen also schließlich sagen: der Nerv ist weder eine

hydraulische Klingel noch ein Telegraphendraht noch ein Pulverfaden. Alle diese Kategorien sind zu einfach und zu starr für die Auffassung seiner wahren Funktion. Sie sind höchstens in ganz uneigentlichem Sinne, als Metaphern zulässig, zu deren Erläuterung dann aber soviel hinzuzusetzen bleibt, daß ihre Verwendung kaum noch Vorteile bietet. Der Nerv ist ein lebendes Wesen; er besteht aus Elementen, die lauter kleine Organismen sind. Das, was in ihm vorgeht, ist demnach auch nicht mit physikalischen, sondern mit biologischen Kategorien zu begreifen. Gewiß spielen nun hierbei chemische Spaltungen und Neubildungen eine wesentliche Rolle, wenn man aber zu ihrer näheren Charakterisierung nach Analogien sucht, so wird man an solche Gestaltungen jener Vorgänge denken müssen, wie sie auch sonst innerhalb des Organismus vorkommen, also vielleicht an assimilatorische, sekretorische und dergl. Prozesse. Diese Spekulationen aber können hier nicht weiter verfolgt werden.

§ 9. Bau des Nervensystems.¹

Die beschriebenen nervösen Elementarorganismen, die Neuronen, sind in ihrer Gesamtheit zusammengeordnet zu einem den ganzen Körper durchsetzenden kunstvollen Bau. Die Einzelheiten dieses Baues sind so verwickelt, daß ohne Unterstützung durch die Anschauung des wirklichen Objektes eine verständliche Darstellung selbst mit einem großen Aufwand von Worten und Zeichnungen kaum möglich ist. Ich nehme daher von einer irgendwie eingehenden Beschreibung der Wirklichkeit überhaupt Abstand und versuche nur eine Vorstellung von ihren allgemeinsten und wichtigsten Verhältnissen

¹ Eine empfehlenswerte Darstellung mittleren Umfanges bietet Edinger, Vorlesungen über den Bau der nervösen Centralorgane, 4. Aufl., 1893. — Umfangreicher ist Obersteiner, Anleitung beim Studium des Baues der nervösen Centralorgane. 3. Aufl. 1896. — Auch Flechsig, Die Leitungsbahnen im Gehirn und Rückenmark des Menschen, 1876, kommt noch in Betracht. — Ganz kurz und mit vorwiegender Berücksichtigung des Histologischen: S. Ramon y Cajal, Neue Darstellung vom histologischen Bau des Zentralnervensystems, His-Braune's Archiv 1893. — Sehr ausführlich ist das S. 89 Anm. erwähnte Handbuch der Gewebelehre Köllikers (Bd. II, 2. 1896). — Den Bau des Rückenmarkes enthält auch die ebendort genannte Schrift Lenhosséks, den des Gehirns Mendel's Art. Gehirn in Eulenburg's Realencyklopädie der ges. Heilkunde, endlich den des Großhirns der erste Abschnitt von H. Sachs, Vorträge über Bau und Thätigkeit des Großhirns, 1893. — Neuere Untersuchungen von Bedeutung bei P. Flechsig, Gehirn und Seele, 2. Ausg. (mit Anm. u. Tafeln) 1896. — Für die Entwicklung des Nervensystems sind aus neuerer Zeit namentlich die Arbeiten von W. His wichtig, in den Abhandl. der Sächs. Akad. der Wissensch., seit dem Jahre 1888.

zu erwecken, wobei natürlich manches abgerundet und schematisiert werden muß, was in Wahrheit weit eckiger und unregelmäßiger aussieht. Man geht dazu am besten von der verschiedenen Lage der Zellen der nervösen Elemente aus und sieht dann jedesmal zu, wohin die von ihnen auswachsenden Nervenfasern sich erstrecken.

Die sämtlichen Ganglienzellen des Neuronenreiches sind in drei deutlich voneinander geschiedenen und funktionell verschiedenwertigen Schichten angeordnet.

1. Periphere Ganglien. Die der Peripherie des Körpers nächstgelegene und, wenn man so will, niederste Schicht besteht aus zahlreichen kleinen Zellenkolonien (*Ganglien* genannt), die durch Rumpf und Kopf weit verbreitet sind und untereinander in keiner unmittelbaren Verbindung stehen. Hierzu gehören: a) je 31 Zellenhäufchen zu jeder Seite des Rückenmarkes und noch innerhalb der Wirbelsäule, *die Spinalganglien*, b) die Ganglien der sensiblen Gehirnnerven, zum Teil in den höheren Sinnesorganen selbst gelegen, im ganzen in jeder Kopfhälfte 12 an der Zahl. Jedes Auge z. B. birgt eine solche Zellenkolonie, die hier, entsprechend der Gestalt der Retina, in einer halbkugeligen Fläche ausgebreitet ist. Jeder Nasenhälfte ist eine zweite zugeordnet, der Form nach gleichfalls eine dünne Fläche bildend. Drei weitere Ganglien gehören den verschiedenen im Ohre endigenden Nerven an, eins davon in der Schnecke selbst gelegen und in Form eines spiralig gewundenen schmalen Bandes gestaltet. Abermals zwei sind mit dem Geschmacksnerven verbunden, desgleichen zwei mit dem sensiblen Nerven der Gesichts- und Kopfhaut, dem Trigeminus u. s. w.¹

Alle Zellen dieser kleinen Kolonien erfüllen eine gleichartige Funktion und haben daher auch im großen und ganzen einen gleichartigen Bau. Sie bilden verschiedene Modifikationen des bipolaren Zellentypus und besitzen also zwei Nervenfortsätze. Den einen von diesen senden sie weiter vor an die Peripherie des Körpers, d. h. dorthin, wo die äußeren Reize auftreten, in die Haut, Zunge, das Corti'sche Organ u. s. w. Hier löst er sich im allgemeinen büschelförmig auf und empfängt nun eben die Einwirkungen der objektiven Reizvorgänge. Der andere Fortsatz zieht zentralwärts in die gleich

¹ Es existieren noch zahlreiche andere kleine Zellenkolonien, die teils wie die Spinalganglien zu beiden Seiten des Rückenmarkes liegen und auch bis in die Nähe des Gehirns hinaufreichen, teils in verschiedenen Organen der Brust- und Bauchhöhle verstreut sind, die sog. *sympathischen Ganglien*. Aber weil die Beziehungen dieser Ganglien zu dem Cerebrospinalsystem noch nicht hinreichend aufgeklärt sind, namentlich auch, weil ihre Bedeutung für das Seelenleben fast ganz in Dunkel gehüllt ist, ist hier auf sie weiter keine Rücksicht genommen.

zu besprechende mittlere Schichtung des Nervensystems und führt die peripher aufgenommene Erregung dieser zu. Allerdings sind nun, infolge der verschiedenen Entfernung der Zellen von der Angriffsstelle der Reize die relativen Größenverhältnisse jener beiden Arme die allerverschiedensten, und damit hängt es zusammen, daß die funktionelle Gleichwertigkeit aller dieser Zellenkolonien erst in neuester Zeit erkannt worden ist. In der Schnecke des Ohres z. B. liegen die Ganglienzellen dem Ort des Auftretens der objektiven Reize relativ nahe; ihr peripherer Fortsatz ist mithin relativ kurz, 1 bis 2 mm, der zentrale relativ lang, einige Zentimeter. Im Auge gar und in der Nase sind die Zellen der Einwirkung der äußeren Vorgänge so nahe gerückt, daß es eines besonderen peripheren Fortsatzes überhaupt nicht mehr bedarf. Die für die Erregungsaufnahme erforderliche Aufbüschelung sitzt daher dort bereits an der Zelle selbst, natürlich an ihrer der Peripherie zugekehrten Seite, während in der Nase die Zelle nur nach der Peripherie hin verlängert erscheint und hier ein kurzes Stiftchen trägt. Bei den Spinalganglien dagegen ist umgekehrt die Entfernung zu den Zentralorganen, hier zum Rückenmark, die bei weitem geringere. Der centrale Nervenfortsatz ist daher hier (abgesehen von seinem Verlauf innerhalb des Rückenmarkes) nur sehr kurz, der periphere dagegen vielfach, z. B. bei den in die Extremitäten gehenden Nervenfasern, von außerordentlicher Länge.

2. Subkortikale Centren. Mitten zwischen jenen zahlreichen kleinen Zellenkolonien hindurch erstreckt sich eine zweite und in sich zusammenhängende Masse von Ganglienzellen, die mittlere der zu unterscheidenden drei Schichten. Sie hat die Form eines langen Stranges oder vielmehr Rohres (übrigens mit relativ verschwindendem Lumen), das unten in der Wirbelsäule zugespitzt beginnt und innerhalb des Kopfes mit verschiedenen beträchtlichen Verdickungen endigt. Den längsten Teil dieses Stranges bildet die graue Substanz des Rückenmarkes, eine dünne tiefkannelierte Säule von Ganglienzellen, die auf dem Querschnitt die Gestalt zweier Schmetterlingsflügel zeigt. Ihre Masse nimmt im ganzen von unten nach oben etwas zu, indes nicht ganz gleichmäßig, sondern mit zwei stärkeren Anschwellungen, entsprechend dem Abgang der Arm- und Beinnerven. Innerhalb des Kopfes werden die Zellenlager umfangreicher, außerdem werden sie vielfach durch starke Faserzüge auseinander gedrängt; so entstehen von hinten nach vorn sechs charakteristisch verschiedene Bildungen (Fig. 6): das verlängerte Mark (*Medulla oblongata*), die Brücke (*Pons*), die Vierhügel (*Corpora quadrigemina*) mit den darunter liegenden Hirnschenkeln (*Pedunculi*), ferner

die mächtigen Gangliennmassen der Sehhügel (*Thalami optici*) und endlich, räumlich von dem Übrigen getrennt, aber funktionell gleichwertig, die beim Menschen sehr verkümmerten Riechkolben (*Bulbi olfactorii*).

Ein gemeinsamer Name für diese mannigfachen und zusammengehörigen Gebilde ist nicht in allgemeinem Gebrauch, sie mögen daher

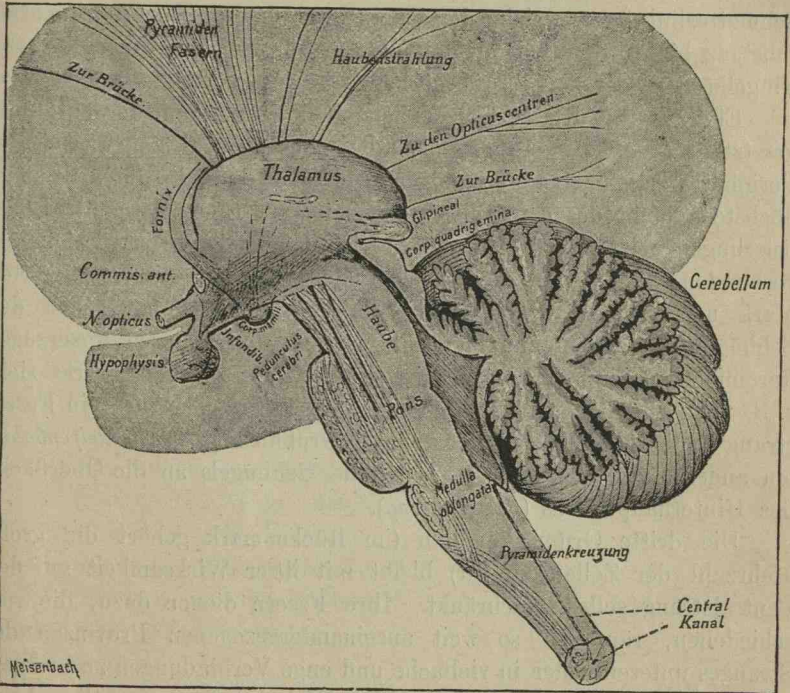

Fig. 6. Seitenansicht der subkortikalen Centren innerhalb des Gehirns, nebst dem Kleinhirn. Der Riechkolben fehlt und ist links vom N. opticus hinzuzudenken. (Nach Edinger.)

als *Centralstrang* des Nervensystems bezeichnet werden. Auch ist der verbreitete Terminus *subkortikale Centren* in seiner Bedeutung nicht so sehr von dem hier Gemeinten verschieden; er wird also hier gleichfalls für die Gesamtheit der grauen Massen vom Rückenmarksgrau bis zu den Riechkolben (mit Ausschluß der grauen Kerne des Großhirns) Verwendung finden.

Die Zellen dieses großen Centralstranges erfüllen durch die von ihnen ausgehenden Nervenfasern im wesentlichen drei verschiedene Funktionen. Die einen (motorische Zellen) senden ihre Fasern ohne wesentliche Abgabe von Seitenästen aus dem Nervensystem heraus zu peripheren Apparaten, vorwiegend an die Muskulatur. Sie entladen

also das Nervensystem nach außen und dienen durch die centrifugale Weiterführung der von ihnen aufgenommenen Erregung der Hervorbringung äußerer Bewegungsvorgänge. Innerhalb des Rückenmarkes fallen diese Zellen sogleich auf durch ihre Größe und den außerordentlichen Reichtum an Dendriten, außerdem haben sie hier eine charakteristische Lage. Sie nehmen innerhalb der eben erwähnten Schmetterlingsfigur, welche den Querschnitt der grauen Rückenmarksubstanz bildet, den größten Teil der im Körper nach vorn gelegenen Flügelhälften, der sog. Vorderhörner, ein.

Eine zweite Klasse von Zellen dient sozusagen der entgegengesetzten Aufgabe. Sie strahlen die dem Centralstrange von der Peripherie zugeführten Erregungen nach oben aus, in die dritte und höchste Schicht des ganzen Neuronenreiches. Eine bestimmte Lokalisierung der Faserbündel dieser Art ist mit größeren Schwierigkeiten verbunden, weil sie in ihrer großen Mehrzahl erst vom verlängerten Mark und den weiter oberhalb gelegenen Partien, namentlich den Sehhügeln, ausgehen und hier mit massenhaften anderen Faserzügen durchflochten sind. Immerhin ist einiges sicher bekannt. So zieht z. B. von Zellen an der Rückseite des verlängerten Markes ein Faserstrang direkt zu den Scheitelpartien des Großhirns (*Rindenschleifenbahn*), ein anderer von den hinteren Teilen des Sehhügels an die Oberfläche des Hinterhauptshirns (*Sehstrahlung*).

Die dritte Gruppe endlich (im Rückenmark gehört die große Mehrzahl der Zellen zu ihr) bleibt mit ihrer Wirksamkeit auf den Centralstrang selbst beschränkt. Ihre Fasern dienen dazu, die verschiedenen, räumlich so weit auseinandergezogenen Provinzen des Stranges untereinander in vielfache und enge Verbindungen zu bringen. Dies geschieht in den mannigfachsten Weisen, die namentlich beim Rückenmark ziemlich genau bekannt sind. Einzelne Zellen mit ganz kurzem Faserverlauf (Schaltzellen) scheinen nur dazu bestimmt, die Verflechtung der Gebilde in ihrer nächsten Umgebung vielseitiger und inniger zu gestalten. Andere (Kommissurenzellen) verbinden die beiden symmetrisch gestalteten Hälften des ganzen Stranges untereinander. Ihre Fasern ziehen also von der rechten Seite herüber auf die linke oder von der linken auf die rechte, wobei sie sich oft noch in einen aufsteigenden und einen absteigenden Ast spalten. Wieder andere (Strangzellen, Fig. 7, C, D, E) setzen die verschiedenen Höhen der Zellsäule miteinander in Konnex, indem ihre Fasern den Strang in seiner Längsrichtung begleiten. Sie spalten sich dabei vielfach ebenfalls in zwei Äste, die meist beide nach oben, unter Umständen aber auch in entgegengesetzten Richtungen verlaufen. Von Zeit zu Zeit lassen diese feine Seitenfortsätze (Kollateralen) unter rechtem

Winkel von sich abgehen, die sich nach kurzem Verlauf büschelförmig auflösen und mit ihren Verzweigungen eine Ganglienzelle umspinnen. Nachdem die Faser sich so gleichsam treppenförmig allmählich erschöpft hat, biegt ihr Ende um und verästelt sich gleichfalls in den Dendriten einer Zelle. Auf solche Weise wird ein und dieselbe Ursprungszelle gleichzeitig mit zahlreichen anderen Zellen in ganz verschiedenen Querebenen des Centralstranges in unmittelbare Verbindung gebracht.

Auch die höher gelegenen subkortikalen Centren sind durch derartige Faserzüge untereinander in Verbindung gebracht. Das verlängerte Mark z. B. ist durch starke Faserbündel mit den Vierhügeln und Sehhügeln verknüpft, andererseits ziehen von den Riechkolben Stränge rückwärts, gleichfalls in die Seh- und Vierhügelgegend, die jene weit vorgeschobenen Ganglien an die übrigen Glieder des Centralstranges anschließen.

Begreiflicherweise finden die zahlreichen Fasern der Kommissuren- und Strangzellen nicht alle bequemen Platz innerhalb der Zellenmasse selbst, mit dem Gewirr ihrer Dendriten. Sie treten daher im Rückenmark wenigstens sofort aus der grauen Substanz heraus und umgeben diese von außen als weiße Stränge. Die Verbindung mit der Zellsäule bleibt dabei,

infolge der massenhaften Kollateralen, die bloß einen etwas längeren Weg zu ihren Zellen zurückzulegen haben, ganz unbeeinträchtigt.

Die Zellenmasse der subkortikalen Centren ist also durch die in ihr selbst entspringenden Nervenfasern in dreifacher Weise verbunden:

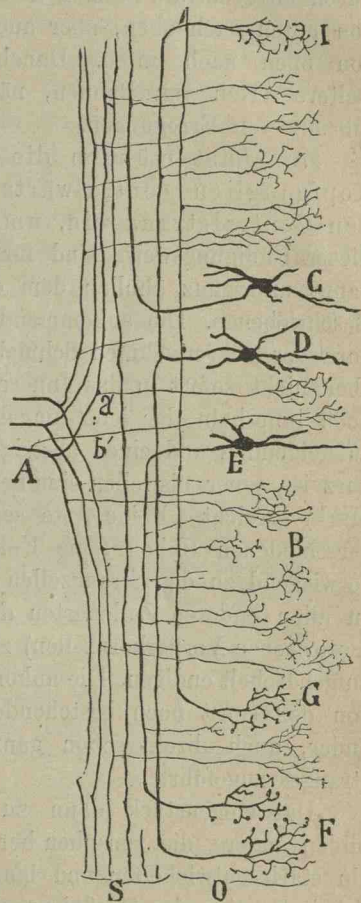

Fig. 7. Schematischer Längsschnitt durch den Hinterstrang des Rückenmarks. (Nach Ramon y Cajal.)

S weiße, *O* graue Substanz; *A* einstrahlende Fasern einer hinteren Wurzel. *C*, *D*, *E* Zellen der Hinterhörner mit verschieden verlaufenden Achsenzylindern. *B*, *G*, *F*, *I* Endbäumchen der Achsenzylinder u. Kollateralen. *a*, *b* Kollateralen.

durch ausstrahlende Bahnen nach unten, mit der Peripherie, durch ausstrahlende Bahnen nach oben, mit höheren Gehirnteilen, endlich durch intracentrale Bahnen in sich selbst, vorwiegend in der Richtung von unten nach oben, aber auch in beschränkterer Weise rückwärts von oben nach unten. Daneben aber besitzt sie nun noch zwei weitere Arten von Bahnen, nämlich einstrahlende, für die Zuführung von Erregungen.

Zunächst münden die sämtlichen von den Spinal- und Kopfganglien centralwärts verlaufenden Nervenfasern in den Centralstrang ein, um hier zu enden. Die Einzelheiten dieser Endigungsweise sind für die Spinalnerven ziemlich genau bekannt und ganz ähnlich dem eben für die Fasern der Strangzellen Beschriebenen. Die ankommende Faser strahlt ein gegen das Hinterhorn der mehrerwähnten Schmetterlingsfigur (Fig. 7). Sie begiebt sich aber nicht sofort in das Innere der Zellensäule, sondern spaltet sich noch innerhalb der jene umgebenden weißen Fasermassen in einen aufsteigenden und einen absteigenden Ast, von denen dieser ziemlich kurz ist, jener bisweilen eine bedeutende Länge (bis in das verlängerte Mark) erreicht. Beide Äste senden dann, wie eben geschildert, auf verschiedenen Höhen feine Kollateralen in die graue Substanz, die vorwiegend zu den Strangzellen der Hinterhörner, daneben aber auch zu allen anderen Zellenarten des Rückenmarkes (z. B. direkt zu den motorischen Vorderhornzellen) ziehen und zwischen deren Dendriten aufgebüschelt endigen. Die ankommende Erregung wird also, abgesehen von den sonst noch bestehenden Verbindungen aller Teile untereinander, auch direkt schon ganz verschiedenen Partien des Centralstranges zugeführt.

Das Gegenstück dann zu diesen peripheren Zuleitungsbahnen bilden andere, die von oben her einstrahlen. Von ihnen ist namentlich ein stark entwickelter und langer Faserzug genau bekannt, der die Scheitelpartien des Großhirns abwärtsleitend direkt mit dem Rückenmark verbindet, die sog. *Pyramidenbahn* (Fig. 6). Sie zieht vom Großhirn an der Außenseite der Sehhügel vorbei, verläuft weiter tief unter den Vierhügeln an der Basis des Gehirns, durchsetzt die Brücke und tritt mitten an der Vorderseite des verlängerten Markes in zwei nebeneinander liegenden Wulsten (den Pyramiden) zu Tage. Dann ziehen ihre Fasern das ganze Rückenmark entlang in zwei kleineren Bündeln längs der Mittellinie der Vorderseite und in zwei größeren in der Nähe der beiden Seitenflächen. Sie erschöpfen sich allmählich durch zahlreiche Kollateralen, die sich zu den motorischen Zellen der Vorderhörner begeben, und endigen successive in verschiedenen Höhen des Rückenmarkes. Mit ihren letzten Resten sind sie noch abwärts vom

Lendenmark nachweisbar. Auf dieser wichtigen Bahn werden die willkürlichen Bewegungsimpulse dem Rückenmark zugeführt und dann von dessen motorischen Zellen an die Bewegungsorgane weitergegeben. Bei apoplektischen Lähmungen oder anderen Schädigungen degeneriert sie von oben nach unten und ist u. a. hierdurch relativ leicht und sicher zu isolieren. Bei anderen in den Centralstrang von oben hinein führenden Bahnen hat eine solche Isolierung wieder mit größeren Schwierigkeiten zu kämpfen. Doch sei als feststehend noch hervorgehoben, daß die oben (S. 110) erwähnte Sehstrahlung, die den Sehhügel rindenwärts mit dem Hinterhauptshirn verbindet, gleichzeitig auch Faserzüge für die umgekehrte Erregungsleitung (in den Sehhügel hinein) enthält.

Die den Centralstrang mit den peripheren Organen centripetal und centrifugal verbindenden Bahnen treten, wie oben (S. 110 u. 112) beschrieben, gesondert in ihn ein und aus ihm heraus. Nach kurzem Verlauf aber außerhalb dieser Centren vermischen sie sich vielfach und bilden in dieser Vereinigung die peripheren Nerven. Für das Rückenmark ist dies die ausnahmslose Regel. Die aus dem Vorderhorn austretenden motorischen Fasern streichen an einem Spinalganglion vorbei und durchflechten sich dann mit den von der Peripherie kommenden und zu einem Hinterhorn ziehenden sensibeln Fasern kurz vor deren Eintritt in das Ganglion. Es entstehen so 31 Paare von Rückenmarksnerven, die mit zwei ganz verschiedenwertigen Zweigen dem Rückenmark angeheftet sind (*vordere Wurzeln*, centrifugal, und *hintere Wurzeln*, centripetal), und auch innerhalb des Rückenmarkes in den beschriebenen ganz verschiedenartigen Weisen mit dessen Zellen in Verbindung stehen. Bei den Kopfnerven, deren man im ganzen 12 Paare zählt, geschieht vielfach dasselbe, aber doch nur in der Minderzahl der Fälle. Drei Nerven, der Olfactorius (I), Opticus (II) und der Acusticus (VIII) bleiben anscheinend rein centripetal (obwohl sie allerdings centrifugal degenerierende Fasern enthalten, deren Bedeutung noch nicht aufgeklärt ist); vier andere sind rein centrifugal.

3. Großhirn und Kleinhirn. In geringer Entfernung von den oberen Partien des Centralstranges wölbt sich die dritte und höchste Zellschicht des Nervensystems. Das Prinzip ihres Baues, wenn man so sagen darf, ist ein ganz anderes als das der bisher betrachteten beiden Schichten. Hatten wir hier zuerst die isolierte Kolonie, stellenweise im deutlichen Anschluß an ein bestimmtes peripheres Organ, dann den langgezogenen Strang, offenbar im Anschluß an die Gesamtheit aller Organe, an die Grundform des Organismus, so finden wir jetzt als maßgebendes Gestaltungsprinzip die möglichste Ausbreitung in die Fläche. Die oberste Zellschicht besteht wesentlich aus zwei großen und verhältnismäßig dünnen Platten grauer Substanz, den Rinden des Großhirns und Kleinhirns. Dazu tritt dann noch als funktionell gleichwertig, soviel sich erkennen läßt, eine in mehrere Teile gespaltene kompaktere Zellenmasse, der Streifenhügel

am Boden des Großhirns, der hier der Einfachheit halber außer Betracht bleiben soll.

In seiner ursprünglichen Anlage besteht das Großhirn aus zwei Bläschen, die vorn und seitlich aus dem vordersten Ende des Centralstranges hervorgehen. Diese vergrößern sich an Umfang und Masse bald schneller als irgendwelche andere Partien des Nervensystems, sie treten miteinander in Verbindung und dehnen sich nach allen Seiten, namentlich aber nach hinten und unten außerordentlich aus. Hier wachsen sie in einem großen nach vorn offenen Bogen um den ganzen Sehhügel herum und bilden so schließlich zwei mächtige, ungefähr halbkugelförmige Massen (Hemisphären), welche Sehhügel und Vierhügel vollständig zwischen sich verbergen. Das Kleinhirn ist eine weniger umfängliche Bildung, die aus dem dorsalen Teil des verlängerten Markes und der Brücke hervorgeht und oben auch noch von dem Großhirn überlagert wird.

Die äußere Oberfläche dieser beiden Organe nun ist je eine große Zellenkolonie. In der Dicke ist der Durchmesser des Zellenlagers nicht beträchtlich, beim Großhirn durchschnittlich 3, beim Kleinhirn etwa 1 mm. Um so erstaunlicher ist seine Flächenausdehnung. Die Oberfläche der Großhirnrinde allein ist auf über 1600 qcm veranschlagt worden, d. h. auf ungefähr das Fünffache einer Druckseite dieses Buches; die Kleinhirnrinde wird man auf etwa 700 qcm schätzen dürfen. Daß dabei doch beide innerhalb der Schädelhöhle mit einem relativ geringen Raume auskommen, liegt daran, daß sie nicht glatt ausgespannt, sondern in ungemein zahlreiche Furchen und Falten gelegt sind. Namentlich beim Kleinhirn ist diese Fältelung eine außerordentlich feine und tiefgehende. Man denke sich einen dünnen Stab senkrecht zu der Fläche eines Thujablattes an dessen äußerer tiefgelappten und gefiederten Kontur entlang geführt; die so entstehende Fläche veranschaulicht etwa die tiefen Einbuchtungen der Kleinhirnrinde (Fig. 6). Auch beim Großhirn gehen einzelne Furchen sehr weit in die Tiefe; aber die zwischen ihnen nach oben tretenden Windungen der Rinde sind hier breiter, nicht lamellenartig wie beim Kleinhirn, sondern mehr wulstartig. Außerdem verlaufen Furchen und Windungen hier verschiedenartiger und charakteristischer als beim Kleinhirn, nicht einfach parallel, sondern in allen möglichen Richtungen, und da sie nun in ihrer großen Mehrzahl durchaus typisch sind, d. h. bei allen Individuen ungefähr in derselben Gestalt wiederkehren, so hat man sie alle benannt und benutzt sie zur Orientierung auf der großen Fläche der Hemisphären.

Sich mit den Einzelheiten dieser Topographie etwas vertraut zu machen, ist dem angehenden Psychologen sehr anzuraten, da ihm sonst z. B. die auch für die

Psychologie wichtigen Arbeiten über Hirnlokalisation halb unverständlich bleiben. Ich füge daher einige Abbildungen bei mit den in Betracht kommenden Namen (Fig. 8 u. 9). Zur allmählichen Orientierung empfiehlt es sich, so zu verfahren.

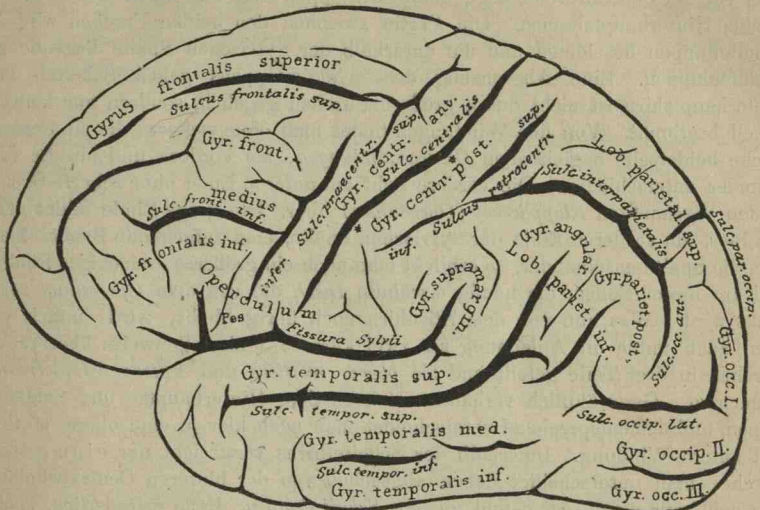

Fig. 8. Seitenansicht der linken Großhirnhälfte (nach Edinger).

Man gehe aus von der Seitenansicht des Gehirns. Außer der sofort in die Augen fallenden *Fissura Sylvii*, die sich tief einschneidend von hinten oben nach vorn unten erstreckt, suche man noch die *Centralfurchen* und die *Fissura parieto-*

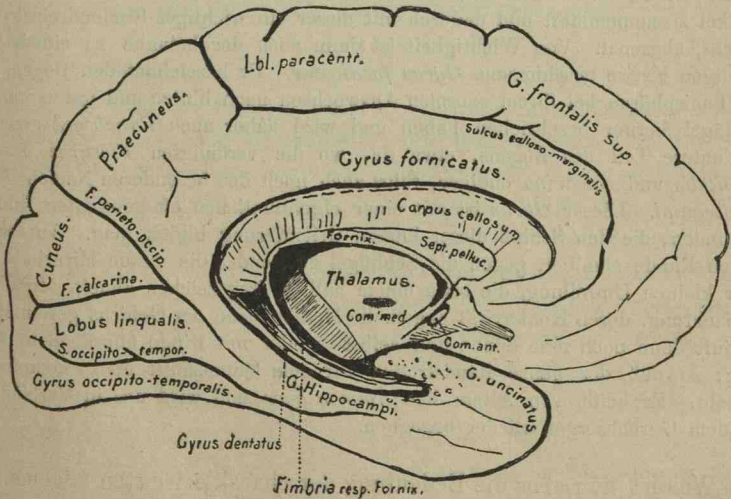

Fig. 9. Medianansicht der linken Großhirnhälfte (nach Edinger).

occipitalis auf. Jene zieht etwa in der Mitte der Hemisphäre ohne Verbindung mit anderen Furchen und ohne nennenswerte Verästelungen ziemlich geradlinig von oben nach unten, diese ist auf der Außenseite der Hemisphäre

wenig bemerklich, desto besser aber auf der Medianseite, wo sie das hinterste Ende des Großhirns schräg gegen das übrige abgrenzt. Diese drei Furchen dienen nun dazu, die ganze Hemisphäre zunächst in vier Lappen einzuteilen. Was vor der Centralfurche liegt, heißt Stirnlappen und was hinter der Occipitalfurche, Hinterhauptslappen. Die Partie zwischen den beiden Furchen wird als Scheitellappen bezeichnet und die unterhalb der Sylvischen Spalte liegende als Schläfenlappen. Eine Abgrenzung des Schläfenlappens gegen Scheitel- und Hinterhauptshirn ist nicht durch größere Furchen gegeben, sondern nur konventionell bestimmt. Von den Windungen findet man ohne weiteres die die Centralfurche beiderseits begleitenden *Centralwindungen*, als vordere und hintere voneinander unterschieden. Die vordere geht am unteren Ende ohne scharfe Grenze in den sogenannten *Klappdeckel (Operculum)* über. Die graue Rinde bildet nämlich hier, am vorderen Ende der Sylvischen Spalte, eine tiefgehende Bucht. Zieht man die Spalte auseinander, so erblickt man noch ein größeres dreieckiges Rindenfeld auf ihrem Boden, die häufig erwähnte *Insel*, die von dem *Operculum* zugeeckt wird. Was nun von dem Stirnhirn noch übrig bleibt, wird einfach von oben nach unten in Anlehnung an zwei kürzere und stellenweise überbrückte Furchen in drei Teile geteilt und als *obere*, *mittlere* und *untere Stirnwindung* bezeichnet. Ganz ähnlich verhält es sich an dem Hinterhaupts- und Schläfenlappen, und dementsprechend unterscheidet man auch hier je eine obere, mittlere und untere Windung. Innerhalb des Scheitellhirns verstreicht nur eine größere Furche, man unterscheidet daher (abgesehen von der hinteren Centralwindung) hier auch nur einen *oberen* und *unteren Scheitellappen*. Falls erforderlich, macht man innerhalb des letzteren noch einige Unterabteilungen, von denen die mittlere, der *Gyrus angularis*, vielleicht die meistgenannte ist. Er schlingt sich um das obere Ende einer unterhalb der *Fissura Sylvii* und parallel mit ihr verlaufenden langen Furche herum. Auf der Medianfläche der Hemisphäre beachte man zunächst die *Fissura calcarina*, die mit der *parieto-occipitalis* in einem spitzen Winkel zusammenläuft und dadurch mit dieser ein wichtiges Rindendreieck, den *Cuneus*, abgrenzt. Von Wichtigkeit ist dann noch der beinahe zu einem vollständigen Kreise geschlossene *Gyrus fornicatus*. Er bezeichnet den Bogen, den die Hemisphären bei ihrem enormen Auswachsen nach hinten und unten um den Sehhügel herum beschrieben haben und wird daher auch *Randbogen* genannt. Der untere Teil des Bogens, etwa da, wo die vereinigten *Fissurae parieto-occipitalis* und *calcarina* endigen, führt auch noch den besonderen Namen *Gyrus Hippocampi*. Dieser *Gyrus* ist mit einer eigentümlichen oft genannten Bildung verbunden, die den Schluß dieser kurzen Orientierung bilden mag. An seinem oberen Rande nämlich, gegen die Sehhügel zu, endet die graue Hirnrinde mit einer kleinen Umrollung, die etwa einem halben Fragezeichen ähnelt. In dieser Einbuchtung, deren Konkavität gegen die Medianebene des Gehirns gerichtet ist, verläuft dann noch eine dünne und selbst wieder mit Rinde überkleidete Windung, so daß der ganze Randstreifen auf dem Querschnitt etwas kompliziert aussieht. Er heißt von Alters her *Ammonshorn* und wird uns in Verbindung mit dem Geruchsorgan wieder begegnen.

Was ist nun aber die Bedeutung der charakterisierten allgemeinen Struktur der Rindenorgane? wird man fragen; was wird durch die flächenhafte Anordnung der Rindenzellen erreicht? Offenbar bewirkt die Ausbreitung in dünner Schicht eine leichtere Zugänglichkeit der einzelnen Zellen und Zellenkomplexe, sie ermöglicht eine besonders

reichliche Verbindung der verschiedenen Gebiete durch heranretende Fasern. Bei einer kompakten und klumpenhaften Anordnung lassen sich zwar die oberflächlichen Partien bequem mit anderswo gelegenen Gebilden in Verbindung bringen, aber für die Zellen im Inneren wird dies zunehmend schwieriger, weil man an sie nicht heran kann. Bei der Ausdehnung über eine dünne Fläche dagegen besteht für alle Teile die gleiche Leichtigkeit ausgiebiger Kommunikationen nach außerhalb. Und augenscheinlich liegt die Bedeutung der beiden Rinden nun eben darin, das, was durch die massenhaften intracentralen Fasern des Centralstranges (S. 110) schon angestrebt wurde, in noch viel vollkommenerem Maße zu verwirklichen: eine möglichst vielseitige Verbindung jedes einzelnen Gebiets des Nervensystems mit allen anderen und dadurch indirekt jedes einzelnen Organs mit allen anderen, schließlich also den Zusammenschluß des gesamten Organismus mit allen seinen Teilen zu einer innig verbundenen Einheit.

In der That ist es gerade der enorme Reichtum an Verbindungen, der diese höchsten Zellschichten charakterisiert. Namentlich die Rinde des Großhirns, auf deren nähere Betrachtung wir uns beschränken wollen, birgt in ihrem Inneren und umschließt in dem von ihr überwölbten Raum eine so erstaunliche und verwirrende Fülle von Fasern und Faserverzweigungen, wie sie die kühnste Phantasie nicht massenhafter ausdenken könnte. Dabei sind ihrer allgemeinen Funktion nach drei Systeme dieser Faserverbindungen zu unterscheiden.

Die Angehörigen des ersten Systems haben wir schon kennen gelernt. Es sind die Fasern, welche die Rinde herwärts und hinwärts mit der mittleren Neuronenschicht, den subkortikalen Centren, verknüpfen, also solche Faserzüge wie die Pyramidenbahn, die Schleifenbahn, die Sehstrahlung und zahlreiche andere. Man bezeichnet sie in ihrer Gesamtheit als *Stabkranz* oder als *Projektionsfasern*; jenes, weil sie, isoliert gedacht, um das obere Ende des Centralstranges nach allen Seiten hin eine Art Strahlenkrone bilden, dieses, weil sie das übrige Nervensystem und durch dessen Vermittelung die ganze periphere Organisation gleichsam auf die Hirnrinde projizieren.

Die Fasern des zweiten Systems verbinden die Rindenpartien der einen Hemisphäre hinwärts und herwärts mit denen der anderen, und zwar vermutlich immer symmetrisch gelegene Partien untereinander. Sie heißen *Kommissurenfasern* und sind beim Menschen größtenteils in einer dicken und langgestreckten Markmasse vereinigt, die in der Mittellinie der beiden Großhirnhälften quer aus der einen in die andere zieht, in dem *Balken* oder *Corpus callosum* (Fig. 9).

Am zahlreichsten und wichtigsten sind die Fasern des dritten Systems; man darf sagen, daß es auf sie bei der Bildung der Rinde eigentlich abgesehen ist. Das sind die sogenannten *Associationsfasern*, denen die Aufgabe zufällt, die verschiedenen Zellen und Zellengebiete jeder Hemisphäre untereinander zu verknüpfen. Wie bei den entsprechenden Fasern der subkortikalen Centren finden wir auch hier alles vorgesehen: Verbindung des nahe bei einander Gelegenen und Verbindung des weit voneinander Entfernten. Das erste, die innige Verbindung der Zellen in ihrer nächsten Umgebung, wird vielleicht vorwiegend durch die ungemein zahlreichen feinen Fasern geschehen, die in der Rinde selbst, parallel ihren Begrenzungsflächen verlaufen. Namentlich in der alleräußersten Rindenschicht, direkt an der Oberfläche des Gehirns, liegt ein dichter Filz solcher Fasern (*Tangentialfasern*), während hier Ganglienzellen verhältnismäßig zurücktreten. Andere Fasern verbinden die Zellen nächstbenachbarter Windungen miteinander. Sie treten für den größten Teil ihres Verlaufes aus der Rinde heraus, in das darunter liegende Marklager, aber nicht sehr tief, sondern schlingen sich dicht unter der Rinde um die Furchen herum. Wieder andere endlich durchqueren größere Entfernungen, vielleicht bis zu den größten, die es im Gehirn überhaupt gibt, und bringen so die Zellenmassen ganzer Hemisphärenprovinzen in Konnex (*lange Associationsbahnen*). So sind z. B. Faserzüge nachgewiesen, die den Schläfenlappen mit dem Hinterhauptslappen, ferner solche, die ihn mit der Konvexität von Stirn- und Scheitellappen verbinden. Nahe der Mittellinie des Gehirns zieht ein weiteres Bündel von der Unterseite des Stirnlappens in großem Bogen ganz um den Balken herum, gleichfalls in den Schläfenlappen u. s. f.

Wie sehr die Bedeutung der Rinde in der Herstellung vielfacher Verbindungen beruht, zeigt noch folgende kürzlich von Flechsig gefundene Thatsache. Nicht weniger als etwa zwei Dritteile der Rindenwindungen beim Menschen stehen gar nicht durch Hauptleitungen des Stabkranzes, d. h. durch direkt verlaufende Achsenzylinderfortsätze in Verbindung mit den subkortikalen Centren und durch diese mit der Peripherie, sondern dies, soweit es überhaupt der Fall ist, nur durch Kollateralen. Ganz überwiegend aber enthalten sie *Associations- und Kommissurenfasern* und dienen also wesentlich nur der Herstellung ausgiebigster Verknüpfungen zwischen den anderen Rindenpartien. Diese *Associationscentren*, wie Flechsig sie nennt, sind zu drei großen Bezirken zusammengeschlossen, von denen einer fast die ganze hintere Hälfte der Großhirnhemisphäre einnimmt. Der zweitgrößte umfaßt das Stirnhirn, das hinter der freien Stirnfläche, unmittelbar über den Augen gelegene Gebiet, das populär als

Sitz der Intelligenz betrachtet wird, der dritte endlich die tief im Grunde des Vorderendes der Sylvischen Spalte versteckte Insel, die zu der Sprache Beziehungen hat. Bei Tieren sind eben diese Associationsbezirke relativ wenig entwickelt; in ihrer starken Ausbildung liegt also die letzte und höchste Vervollkommnung des Rindenorgans.

Im ganzen dem Großhirn ähnlich sind die Verhältnisse beim Kleinhirn; sogar in mancher Hinsicht noch verwickelter und daher weniger bekannt. Als Analogon des Stabkranzes haben wir z. B. hier eine direkt von Zellen des Rückenmarkes in das Kleinhirn aufsteigende Bahn. Sie liegt außen an den Seitenflächen der weißen Rückenmarksubstanz und heißt daher Kleinhirn-Seitenstrangbahn. Ebenso finden sich Systeme von Associations- sowie von Kommissurenfasern. Und damit nichts fehle, bestehen endlich auch noch Verbindungen der beiden Rinden von Großhirn und Kleinhirn untereinander, aber, wie es scheint, nicht direkt, sondern nur durch Vermittlung anderer gangliöser Massen.

Um den Zusammenhang der drei Schichten des Nervensystems zu veranschaulichen, diene noch das Schema Fig. 10. Ein äusserer Reiz trifft die Peri-

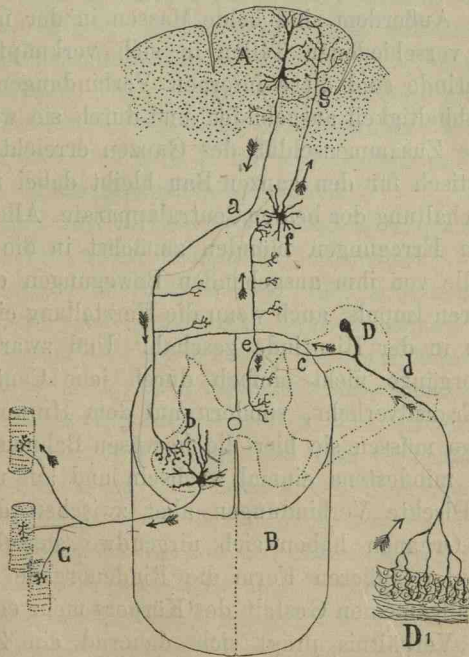

Fig. 10. Schema über den Verlauf der sensiblen Reize und der motorischen Impulse (nach Ramon y Cajal).

pherie des Körpers D_1 und wirkt hier auf den Endapparat und den peripheren Fortsatz der Zelle D eines Spinalganglions. Auf dem centralen Fortsatz der

Zelle gelangt die Erregung durch die hintere Wurzel *e* ins Rückenmark und dringt in dem aufsteigenden Ast der sich gabelnden Faser vielleicht bis in die Medulla oblongata, wo sie von einer neuen Zelle *f* aufgenommen und bis in die Rinde des Großhirns *g* fortgeführt wird. Hier strahlt der Prozeß über auf die Protoplasmafortsätze einer Pyramidenzelle, steigt als motorischer Impuls in deren Achsenzylinder *a* abwärts und gelangt schließlich zu einer Vorderhornzelle *b*, die einige Muskelfasern *C* innerviert.

4. Beziehungen zwischen Peripherie und Großhirnrinde. Überblicken wir das Ganze, so zeigt sich das Nervensystem als ein Apparat, der die zunächst voneinander isolierten Reiz-aufnehmenden und Bewegung-ausstrahlenden Organe an der Peripherie des Körpers in eine schnelle, enge und ungemein vielseitige Verbindung bringt. Das Mittel dazu liefert die Leitungsfähigkeit der Nervenfortsätze der einzelnen Neuronen. Um es auszunutzen, dienen zwei enorme, hintereinander geschaltete Zellenmassen. Die erste von diesen, die subkortikalen Centren, ist durch hin- und herwärts laufende Fasern mit der Gesamtheit jener peripheren Organe verknüpft, die zweite, bestehend aus den beiden Hirnrinden, gleichfalls hinwärts und herwärts mit der ersten. Außerdem sind beide Massen in der mannigfachsten Weise in ihren verschiedenen Teilen in sich verknüpft, namentlich in der Großhirnrinde sind diese internen Verbindungen in einer erstaunlichen Reichhaltigkeit ausgebildet, und durch sie wird denn eben der vollkommene Zusammenschluß des Ganzen erreicht.

Charakteristisch für den ganzen Bau bleibt dabei namentlich die Hintereinanderschaltung der beiden Centralapparate. Alle dem Organismus zugeführten Erregungen münden zunächst in die subkortikalen Centren, und alle von ihm ausgehenden Bewegungen empfangen zuletzt von hier ihren Impuls, auch wenn die Herstellung einer Beziehung zwischen beiden in der Hirnrinde geschah. Und zwar laufen dabei die Erregungsvorgänge nicht einfach durch jene Centren hindurch, sozusagen im Transitverkehr, sondern auf dem Hinwege sowohl wie auf dem Herwege müssen sie hier die nervösen Bahnen, in denen sie entlang ziehen, mindestens einmal wechseln und auf neue Elemente überspringen. Direkte Verbindungen aber zwischen der Rinde und den peripheren Organen haben sich nirgendwo ausgebildet, wie ja auch schon in der äußeren Form die Rindenorgane gar keine Beziehung zu der allgemeinen Gestalt des Körpers mehr erkennen lassen.

In diesem Verhältnis prägt sich dauernd ein Zug der Entstehungsgeschichte des Nervensystems aus, wie sie sich durch die Vergleichung mit niederen Tieren feststellen läßt. Jene beiden Centralapparate sind als hintereinander geschaltete entstanden und bleiben nun auch später in der ursprünglichen Stellung zu einander. Auf

primitiveren Stufen (z. B. beim Krebs) besteht das Nervensystem aus einer Anzahl räumlich getrennter kleiner Zellenkolonien, die den einzelnen Hautbezirken, Sinnesorganen und Extremitäten zugeordnet sind und in relativ einfacher Weise durch Längsfaserzüge und Kommissuren miteinander in Wechselwirkung stehen. Bei dem Bedürfnis höherer Organismen nach engerer und vielseitigerer Verbindung vermehren sich die dieser Funktion dienenden Zellen, und die verschiedenen Zellenhaufen wachsen so schließlich zusammen zu einem ununterbrochenen, den Körper durchziehenden Strange. Die Spuren der ursprünglichen Anlage, nämlich die vorwiegende Beziehung der einzelnen Teile des Stranges zu den nächstgelegenen Sinnes- und Bewegungsorganen, gehen dabei aber nicht verloren. Vermutlich liegen darin für eine ausgiebigere Verknüpfung aller jener Teile untereinander gewisse Beschränkungen. So differenzieren sich dann allmählich, bei den weiter steigenden Anforderungen höherer Tiere an vielfache und für alle möglichen Lebenslagen ausreichende Verknüpfungen der Organe, aus einzelnen Gebieten jenes Centralstranges die beiden Rinden. In ihrer Struktur sind sie von Hause aus, ohne jeden Anschluß an die Körpergestalt, bloß auf die Ermöglichung zahlreicher und mannigfacher Verbindungen angelegt und leisten hierin das Höchste. Dafür aber treten sie nun im übrigen nicht sozusagen in Konkurrenz mit dem Centralstrange, sondern bedienen sich, soweit es geht und so z. B. für den Verkehr mit der Peripherie, der für diesen bereits geschaffenen Bahnen.

Indes, obwohl sich direkte Verbindungen zwischen Hirnrinde und peripheren Organen nicht ausgebildet haben, so bestehen doch bestimmte Beziehungen zwischen beiden, die, soweit das Großhirn in Frage kommt, im Laufe der letzten zwei Decennien sehr eingehend und erfolgreich untersucht worden sind. Die peripheren Organe stehen zwar durch Vermittelung der zahlreichen Fasersysteme der Großhirnrinde mit allen ihren Provinzen irgendwie in Zusammenhang. Allein dieser Zusammenhang ist zum Teil doch sehr vermittelt und indirekt. Zunächst aber und auf dem kürzesten Wege ist jedes einzelne Organ nur mit einer ganz bestimmten und relativ beschränkten Rindenregion verbunden, wo die von ihm ausgehenden Erregungen zuerst die Rinde erreichen oder die zu ihm hinabgelangenden sie zuletzt verlassen. Jedes Organ ist auf der Rinde vertreten durch einen besonderen, ihm vorwiegend zugeordneten Bezirk, der allerdings nicht als ein ganz scharf umgrenzter zu denken ist, sondern an den Rändern allmählich in andere Bezirke übergeht. \ Ja, es läßt sich sogar eine gewisse generelle Gesetzmäßigkeit dieser Zuordnungen erkennen. Im großen und ganzen nämlich finden die ein Organ mit

dem Centralstrang verknüpfenden Bahnen ihre nächste und direkte Fortsetzung zur Hirnrinde ungefähr in derselben Richtung, in der sie in den Centralstrang eintreten oder ihn verlassen. Die kortikale Repräsentation eines Organs ist daher im allgemeinen in einer ihm diametral gegenüberliegenden Gegend der Rinde zu suchen.

Besonders deutlich und sicher ist dieses Verhältnis beim Auge. Die Sehnerven ziehen schräg von vorne in den Centralstrang hinein und endigen in der hinteren Sehhügelgegend (den sogenannten primären optischen Centren), indem sie mit ihren Endbäumchen die dort liegenden Ganglienzellen umspinnen. Diese geben die ihnen zugeführte Erregung vielleicht noch einmal an andere Zellen weiter, die Achsen-cylinder der letztbetheiligten Zellen aber wachsen schließlich, nach einem kleinen Umwege, etwa in derselben Richtung weiter, in der die Sehnervenfasern eingedrungen sind, und gelangen also in die Rinde des Hinterhauptlappens. Die Rindencentren des Auges liegen somit an der Oberfläche des Occipitalhirns, im *Cuneus* und den drei Occipitalwindungen. Wie man an der Ausdehnung dieser Gebiete schon erkennt, ist die Projektionsstrahlung bei weitem nicht so eng geschlossen und strangförmig zusammengehalten wie die primäre Einstrahlung. Die Fasern weichen vielmehr fächerförmig auseinander, um, wie man sich denken darf, Raum zu lassen für Associations- und Kommissurenfasern, außerdem vermehren sie sich vermutlich durch Aussendung von Kollateralen, so daß sie im ganzen einen Kegel mit relativ breiter hinterer Basis bilden.

Ähnlich liegt die Sache beim Ohr. Das akustische Rindencentrum liegt zu ihm wie das optische zum Auge, nämlich wieder in den diametral gegenüberliegenden Rindenpartien, also in dem Schläfenlappen der gekreuzten Hemisphäre. Für die Nase ist das gleiche Verhältnis zunächst bei weniger hochstehenden Wirbeltieren deutlich. Die von vorne einstrahlenden Geruchsnervenfasern haben ihr primäres Centrum in dem Riechkolben, dem *Bulbus olfactorius*. Von hier wachsen dann andere Fasern ungefähr in derselben Richtung weiter und endigen hinten an der Innenseite der Hemisphäre, in der Rinde des Ammonshorns. Beim Menschen ist durch das Auswachsen der Hemisphären das Ammonshorn in einem großen Bogen nach unten unter den Sehhügel gerückt. Die sekundäre Riechstrahlung aber behält ihre ursprünglichen Beziehungen bei und verläuft erst gradlinig (als *Tractus olfactorius*) und dann mit zwei Zweigen, teils auf dem kürzesten Wege durch die Spitze des Schläfenlappens, teils in einem großen Bogen um den Sehhügel herum, wieder zum Ammonshorn.

Eine geringe Modifikation besteht für die in das Rückenmark

einstrahlenden Hautsinnesnerven. Ihre Projektionsfasern ziehen nicht direkt weiter in der Verlängerung der ursprünglichen Einstrahlung — hier würden sie ja auf keine Rinde stoßen, — aber doch in derjenigen Richtung, welche die periphere Bahn alsbald nach dem Eintreten in das Rückenmark einschlägt, nämlich in der Richtung von unten nach oben. Folgerichtig treffen sie auf die Großhirnrinde in der Verlängerung der Längsachse des Rückenmarks, also etwa in der Scheitelgegend. Von derselben Scheitelgegend gehen auch umgekehrt diejenigen Fasern aus, die von dem Großhirn centrifugal hinabziehen zu den motorischen Zellen des Rückenmarks, die Fasern der Pyramidenbahn. Ihre Ausgangsstellen, die motorischen Rindencentren, sind wieder, wie beim Auge, ganz besonders sicher lokalisiert: sie befinden sich in den beiden die Centralfurche zunächst umgebenden Centralwindungen. Und zwar hat sich noch genauer feststellen lassen, daß das obere Drittel der Centralwindungen der unteren Extremität, das mittlere der oberen Extremität und das untere (in Verbindung mit der benachbarten unteren Stirnwindung) der Mund- und Zungenmuskulatur zugeordnet ist. Das untere Ende der Centralwindungen und die untere Stirnwindung haben damit natürlich eine besondere Wichtigkeit für das Sprechen und werden auch als *motorisches Sprachcentrum* bezeichnet.

Mit den beschriebenen Beziehungen zwischen Peripherie und Hirnrinde hängt noch eine Eigentümlichkeit zusammen, die vielfach befremdet hat. Da die Sinnes- und Bewegungsorgane nicht gerade in der Medianebene des Körpers, sondern mehr oder weniger seitlich von ihr liegen, so wachsen ihre Verbindungsbahnen mit dem Centralstrang schräg in diesen hinein oder aus ihm heraus. Wenn nun die Stabkranzfasern zur Hirnrinde ungefähr dieselbe Richtung beibehalten, so folgt, daß sie zwischen Centralstrang und Rinde die Medianebene kreuzen und nicht in der Hemisphäre derselben Seite, sondern in derjenigen der anderen Seite die Rinde treffen müssen. Das ist in der That im großen und ganzen der Fall: die centrale Projektion der peripheren Sinnes- und Bewegungsorgane findet sich im allgemeinen nicht in der gleichseitigen, sondern in der gekreuzten Hemisphäre, und die Verbindung mit der gleichseitigen wird erst indirekt, durch Kommissuren, wieder gewonnen. Eine allgemeine Ausnahme hiervon macht nur die fast in der Medianebene des Körpers gelegene Nase; das Rindencentrum jeder Riechschleimhaut befindet sich in der Hemisphäre derselben Körperseite. Außerdem bildet beim Menschen, wo alle Verhältnisse komplizierter liegen, sowie bei manchen höheren Tieren das Auge (und vielleicht auch das Ohr) eine teilweise Ausnahme. Die kortikale Vertretung des menschlichen Auges

liegt nur für die der Nase benachbarte Netzhauthälfte in dem gekreuzten Hinterhauptslappen, für die laterale Hälfte dagegen in dem gleichseitigen Lappen; ja die Netzhautmitten sind beim Menschen sogar in beiden Hemisphären zugleich repräsentiert. Zugleich nimmt dieses Organ noch insofern eine Ausnahmestellung ein, als jene partielle Faserkreuzung bereits vor dem Eintritt in die primären Centren, nicht erst auf dem Wege von diesen zur Rinde stattfindet.

§ 10. Funktion des Nervensystems.¹

Die Funktionen des Nervensystems werden uns in gewisser Weise weiterhin dauernd beschäftigen, nämlich als Funktionen der Seele, als welche sie in anderer Gestalt zur Erscheinung kommen. Indes um diese andere Gestalt handelt es sich hier zunächst noch nicht, sondern darum, wie sich jene Funktionen für die rein äußere Beobachtung sichtbar und greifbar darstellen, oder doch auf Grund des Beobachteten als sichtbare und greifbare gedacht werden müssen.

1. Reflexbewegungen. Wir abstrahieren zunächst von der oben unterschiedenen höchsten Schicht der nervösen Elementarorganismen, vor allem vom Großhirn, und betrachten lediglich das gemeinsame Funktionieren der beiden niedersten Schichten, der subkortikalen Centren und der peripheren Ganglien. Das Zusammenwirken dieser beiden Glieder des Nervensystems für sich besteht in der sogenannten Reflexbewegung, d. h. in der Zurückstrahlung einer an der Peripherie des Körpers entstandenen und jenen Centren zugeführten nervösen Erregung an andere periphere Organe. Die peripheren Endigungen der in den Spinal- und Kopfganglien lagernden

¹ Gesamtdarstellungen in den Lehr- und Handbüchern der Physiologie. Außerdem: Wundt, Physiologische Psychologie I, Kap. 5. — James, Principles of Psychology I, Chap. 2. — Horsley, The Structure and Function of the Brain and Spinal Cord 1892 (noch nicht vollendet). Als Darstellungen partieller Funktionen sind von Wichtigkeit: Goltz, Beiträge zur Lehre von den Nervencentren des Frosches. 1869. — Goltz, Der Hund ohne Großhirn; Pflügers Archiv Bd. 51, 1892. — Bubnoff u. Heidenhain, Über Erregungs- und Hemmungsvorgänge innerhalb der notorischen Hirnzentren; Pflügers Archiv Bd. 26, 1881. — S. Exner, Entwurf zu einer physiolog. Erklärung der psychischen Erscheinungen I, Kap. 2. (1894). — Goltz, Über die Verrichtungen des Großhirns 1881. — H. Munk, Über die Funktionen der Großhirnrinde. 2. Aufl. 1890. — Ferrier, The Croonian Lectures on Cerebral Localisation, 1890. Auch deutsch von Weiß: Vorlesungen über Hirnlokalisation, 1892. — Schrader, Über die Stellung des Großhirns im Reflexmechanismus des centralen Nervensystems der Wirbeltiere; Arch. f. experim. Pathol. Bd. 29, S. 55 (1891). Ferner das S. 106 Anm. genannte Buch von Sachs. Die speziellere Litteratur namentlich bei Ferrier u. Sachs.

Neuronen werden durch äußere Reize affiziert, die hervorgerufenen Erregungen fließen auf den centripetalen Fasern jener Elemente dem Centralstrange zu, springen hier mehr oder weniger direkt auf andere Neuronen mit centrifugal leitenden Fasern über und bringen schließlich Bewegungsprozesse in Muskeln, Blutgefäßen oder Drüsen hervor. Zu solchen Reflexbewegungen gehören zahlreiche der allerbekanntesten und häufigsten Vorgänge, wie Pupillenreaktion, Lidschlag, Erblassen, Erröten, Schlucken, Atmen, Husten, Niesen, Zittern u. a. Daß hierbei, wie überhaupt im Nervensystem, die centrale Umsetzung der Erregung nicht als eine bloße, sozusagen passive Übertragung aufzufassen sei, wurde früher (S. 31) schon berührt. Die ausstrahlende Erregung ist nicht einfach äquivalent der zugeführten, sondern übertrifft sie in der Regel beträchtlich, und zwar nicht erst zuletzt, in den Bewegungen der Muskulatur, sondern schon vorher, in den Innervationen, die zu jenen Bewegungen hinführen. Die Reflexion der Erregung ist also zugleich mit einer Auslösung von Spannkraften verbunden.

Die Nichtbeteiligung des Großhirns an jenen Reflexvorgängen darf man aus dem Umstande folgern, daß bewußtes Wollen auf sie ganz oder fast ganz ohne Einfluß ist, wie sie ja zum Teil sogar der bloß passiven bewußten Wahrnehmung entzogen sind (Pupillarreflex). Einen weiteren Beweis liefert das Verhalten neugeborener Kinder. Bei diesen, namentlich wenn sie zu früh geboren sind, funktioniert das Großhirn noch gar nicht, und doch lassen sich schon alle jene Bewegungen an ihnen beobachten und noch manche andere dazu, wie Saugen, Schreien, Strampeln u. s. w. Bei niederen Tieren, denen das Großhirn fehlt, liegen die Verhältnisse besonders einfach und lassen sich direkt untersuchen; indes bei der großen Verschiedenheit der Organisation unterliegt die Übertragung der Resultate auf den Menschen manchen Schwierigkeiten. Belehrender für diesen ist das Studium höherer Tiere, denen das Großhirn durch operative Entfernung genommen ist. Solche Eingriffe sind bis hinauf zum Hunde gelungen und haben dargethan, daß nach vollständiger Ausschaltung jenes Organs nicht nur Reaktionen wie die vorhingenannten, sondern noch eine große Fülle anderer und sehr komplizierter Bewegungen ausgeführt werden können. Tiere ohne Großhirn stehen selbständig und mit Erhaltung des Gleichgewichts, bewegen sich mit Vermeidung von Hindernissen, werden unruhig infolge von Nahrungsmangel, fressen das dargereichte Futter, wehren störende Eingriffe ab durch Beißen, Wegwischen u. s. w. Selbst mancherlei seelische Regungen, wie Unbehagen, Befriedigung, Wut scheinen ihnen noch innezuwohnen. Indes ob die dahin deutenden äußeren Zeichen wirklich von bewußten Vor-

gängen begleitet sind, ist natürlich nicht auszumachen und wird daher am besten gar nicht diskutiert. Die Hauptsache ist, daß ohne Beteiligung des Großhirns eine große Fülle äußerer Eindrücke noch mit hoch koordinierten und zweckmäßigen Bewegungen beantwortet werden.

Wie groß die Anzahl der bei einer Reflexbewegung beteiligten, hintereinander geschalteten Neuronen sein mag, entzieht sich unserer Kenntnis. Bei den einfachsten Vorgängen ist nicht ausgeschlossen, daß ihrer nur zwei sind, daß also die auf centripetalen Bahnen zugeführte Erregung ohne weiteres auf motorische übergeht und wieder nach außen geleitet wird. Im Rückenmark hat man in der That einstrahlende sensible Fasern direkt zu motorischen Vorderhornzellen herüberziehen und dort endigen sehen. Bei den komplizierteren oder den einige Zeit andauernden und sich erst allmählich ausbreitenden Reflexen indes werden wohl stets noch einige weitere Neuronen in den *Reflexbogen* eingeschaltet und an der Erregungsumsetzung beteiligt sein.

Eine von jeher bemerkte allgemeine Eigentümlichkeit der Reflexbewegungen ist die große Regelmäßigkeit und Gleichförmigkeit ihres Eintretens. Auf dieselben Reize antworten die subkortikalen Centren so gut wie ausnahmslos mit denselben Bewegungen. Und zwar thun sie das bereits von dem ersten Dasein eines Wesens an. Sie brauchen nicht erst gelernt und allmählich ausgebildet zu werden, sondern sind ursprünglich gegeben. Eine ererbte Mitgift des Organismus, die in einer bestimmten Verkettung der Erregung-zuleitenden und der Erregung-ableitenden nervösen Elemente innerhalb der Centralorgane ihre unveränderliche Grundlage hat. Werden Speisen in den vorderen Teil des Schlundes geschoben, so erfolgen Schlingbewegungen, die sie reflektorisch in den Magen befördern. Führt man jemandem schnell mit der Hand gegen das Gesicht, so zucken die Augenlider. Streicht man einem ganz jungen Kinde die innere Handfläche, so schließt sich die Hand, streicht man den Handrücken, so öffnet sie sich, einmal so wie alle Male. Es ist ähnlich, wie der Anschlag einer bestimmten Klaviertaste immer denselben Ton giebt, oder wie wenn sich beim Druck auf einen bestimmten Knopf immer dasselbe Schubfach öffnet, daher man auch von einer „mechanischen“ Regelmäßigkeit der Reflexe spricht.

Wohlgemerkt aber besteht diese Regelmäßigkeit im allgemeinen nur für ganz gleichartige Reize. Wird die Reizung in ihrem Charakter oder auch nur in ihrer Stärke geändert, erfolgt sie nicht mehr an derselben Stelle oder sind die begleitenden Umstände andere, so können völlig andere Reflexe ausgelöst werden. Kratzt oder sticht

man die Innenfläche einer Kindeshand, so wird die Hand nicht geschlossen, sondern weggezogen. Reizt man die Extremität eines Tieres in mäßiger Stärke, so zuckt sie unter Umständen. Reizt man stärker, so bewegt sich auch die gleichnamige Extremität der anderen Körperseite. Hatte man das Tier vorher mit Strychnin vergiftet, so verfällt es in allgemeine Krämpfe. Betupft man den Schenkel eines enthaupteten Frosches mit Säure, so beseitigt er den Reiz durch Wegwischen mit dem Rücken des gleichseitigen Fußes. Schneidet man jetzt diesen Fuß ab, so wird der andere Schenkel zu Hilfe gezogen.

Naturgemäß zeigt sich ferner die feste Verkettung zwischen den einwirkenden Reizen und den sie beantwortenden Reaktionen auch in umgekehrter Richtung: soll eine bestimmte Bewegung eintreten, so muß der zu ihrer Hervorrufung geeignete Reiz einwirken. Fehlt dieser, so kommt es auch nicht zu der betreffenden Bewegung; wirken gar keine peripheren Reize ein, so erfolgt überhaupt gar keine Reaktion. Wird z. B. das Rückenmark einerseits vom Gehirn und andererseits von allen Erregung zuführenden Bahnen getrennt, während alle Erregung ausstrahlenden ihm gelassen werden, so ist allgemeine Bewegungslosigkeit die Folge, trotz erhaltener Bewegungsfähigkeit. Der Organismus ruht vollkommen (abgesehen natürlich vom Herzschlag), ohne doch tot zu sein, obwohl er freilich bald stirbt, wenn ihm nicht mindestens der Atemreflex gelassen wird. Sogenannte spontane Bewegungen von der Art, wie sie unter dem Einfluß des Großhirns allerdings vorhanden sind, giebt es für die subkortikalen Centren allein nicht. Ihre Reaktionen (sofern sie nicht etwa durch innere pathologische Prozesse veranlaßt werden) geschehen alle nur auf den Anstoß und als Umsetzungen peripherer Reize.

Bei eingehenderem Studium der Reflexbewegungen hat man nun wesentlich noch zwei weitere Eigentümlichkeiten kennen gelernt, die für das verwickeltere Spiel der nervösen Apparate von Bedeutung sind. Die eine ist die Erscheinung der Reflexhemmung. Wenn die Auslösung eines Reflexes mit einer anderweitigen sensiblen Reizung von einiger Stärke verbunden wird, so wird der Reflex abgeschwächt, oder er bleibt ganz aus, er wird gehemmt. Natürlich ist dabei abzusehen von solchen Fällen, in denen die hinzutretende Reizung eine Bewegung auslöst, die der ursprünglich beabsichtigten Reflexbewegung direkt antagonistisch ist, wie wenn man z. B. Streckung und Beugung desselben Gliedes gleichzeitig hervorruft. Daß sich dies beides paralysiert, ist selbstverständlich. Allein ganz unabhängig von solchen mechanischen Aufhebungen, giebt es völlig andersartige und auf direkten Wechselwirkungen der nervösen Prozesse beruhende Hemmungserscheinungen.

Ein vielerwähntes Beispiel für sie bildet der sogenannte Quakversuch. Streicht man einem großhirnlosen männlichen Frosch leicht über den Rücken zwischen den Schulterblättern, so quakt er; kneipt man ihn gleichzeitig in die Hinterpfote, so bleibt er stumm. Goltz, von dem dieser Versuch herrührt, giebt noch manche ähnliche an. Kratzt man einem Hunde, dem vor längerer Zeit das obere Rückenmark durchschnitten ist, ganz leicht eine Seite des Bauches, so macht er „sofort äußerst gewaltsame Kratzbewegungen mit dem entsprechenden Hinterfuß.“ Reizt man gleichzeitig eine beliebige andere Hautstelle, so unterbleibt der Reflex. Andere Beispiele sind von Heidenhain mitgeteilt worden. Ein Extremitätenmuskel eines Hundes wird mit seiner Sehne isoliert, so daß eine Einwirkung der Antagonisten auf ihn nicht möglich ist, und auf irgend eine Weise in dauernde Kontraktion versetzt. Streicht man dann leicht über die Haut des Pfotenrückens, bläst man das Gesicht des Hundes kräftig an oder giebt ihm einen leichten Schlag auf die Nase, so tritt sogleich eine mehr oder weniger vollständige Erschlaffung des Muskels ein. Kurz, durch eine ganze Reihe einwandfreier Versuche wird dargethan, daß die Erregungsreflexion in einer bestimmten Richtung durch eine gleichzeitige anderweitige Inanspruchnahme der subkortikalen Centren beeinträchtigt wird, daß also mehrere gleichzeitige nervöse Erregungen innerhalb des Centralorgans einander irgendwie stören können. Aus dem täglichen Leben ist Ähnliches bekannt: unwillkürliche Bewegungsäußerungen bei heftigem Schmerz oder beim Kitzel unterdrückt man wohl, indem man sich auf die Zunge beißt, in die Beine kneift u. dergl. Die Fälle sind allerdings insofern anders, als hier die unterdrückten Reflexbewegungen durch andere, willkürliche Bewegungen gleichsam ersetzt werden; aber doch auch wieder insofern übereinstimmend, als jene Unterdrückung des Reflektorischen nur möglich ist, wenn die Willkürbewegung eine starke centripetale Erregung hervorruft.

In hohem Maße wunderbar ist es nun, daß neben der Thatsache der Reflexhemmung noch eine andere besteht, die sich als ihr direktes Gegenteil darstellt. Eine irgendwie hervorgerufene Reflexbewegung kann durch anderweitige Erregung des reflektierenden Zellenkomplexes auch unterstützt und verstärkt werden, es giebt neben Hemmung auch Förderung (oder Bahnung) von Reflexen. Wenn Heidenhain bei dem vorhin erwähnten Versuch mit einem isolierten und reflektorisch zur Kontraktion gebrachten Muskel die Pfote des Tieres nicht leise strich, sondern stark drückte, so steigerte sich die Kontraktur. Gleicherweise steigerte sie sich, wenn er den Hüftnerven mit stärkeren Induktionsströmen reizte, (während sie bei Reizung mit schwächeren Strömen gehemmt, d. h.

gelöst wurde). Augenscheinlich ist diese Erscheinung verwandt mit der oben (S. 100) schon erwähnten Summation von Reizungen. Dort sahen wir, daß gleichartige Reize, die kurz hintereinander denselben nervösen Elementen zugeführt werden, ihre Wirkungen allmählich steigern, daß die vorangehenden Reize, selbst wenn sie an sich wirkungslos bleiben, den Effekt der späteren verstärken helfen. Und hier erfahren wir nun, daß eine solche Unterstützung und Förderung auch eintritt, wenn bestimmten nervösen Elementen ganz verschiedenartige Reize von ganz verschiedenen Seiten her zufließen.

Leider haben sich die bestimmten Bedingungen, von denen einerseits die Hemmung und andererseits die Förderung der Reflexe abhängt, noch nicht klarlegen lassen. Niemand kann zweifeln, daß ganz gesetzmäßig bei gewissen Reizen und unter gewissen Umständen das eine und unter anderen Umständen das andere eintreten muß, aber wir kennen und beherrschen die maßgebenden Momente noch nicht. Begreiflicherweise bekommen dadurch auch alle Erklärungsversuche der verwickelteren Prozesse des Nervensystems, bei denen man natürlich jener beiden antagonistischen Phänomene nicht entraten kann, etwas Unsicheres und Willkürliches. Immerhin steht die Thatsächlichkeit der beiden außer Zweifel, und diese gleichzeitige Realität des Antagonistischen an denselben nervösen Gebilden kann uns vorbildlich sein für manche Erscheinungen des Seelenlebens bis zu den höchsten hinauf. Auch hier haben wir überall antagonistische Bethätigungen: getreue Reproduktion und phantastische Umgestaltung, Wahrheit und Irrtum, Glaube und Aberglaube. Und doch sind alle diese Dinge Äußerungen desselben einheitlichen Seelenwesens und resultieren zum Teil aus dem Spiel der gleichen Kräfte, die sich nur unter etwas anderen Bedingungen bethätigen.

2. Bedeutung der Reflexbewegungen für den Organismus.

Die reflektorisch hervorgerufenen Bewegungen sind allemal solche, die für das Leben des Gesamtorganismus eine bestimmte Bedeutung besitzen. Sie bilden niemals ein wirres Durcheinander und Gegen einander von Muskelkontraktionen, sondern sind stets sinnvoll koordiniert zu einheitlichen und einen bestimmten Zweck erfüllenden physiologischen Leistungen, wie Strecken, Beugen, Greifen, Atmen, Schlucken, Davonlaufen u. s. w. Was das im einzelnen bedeutet, ist nichts Geringses. Ein Muskel besteht aus Tausenden von einzelnen Fasern, die alle für sich innerviert werden müssen. Nun geraten reflektorisch niemals einzelne Fasern oder Fasergruppen in Kontraktion, sondern immer nur ganze Muskeln. Eine einzelne Ganglienzelle aber versorgt

immer nur wenige Muskelfasern, es müssen also Hunderte oder auch wieder Tausende von solchen Zellen stets zu gleicher Zeit und in nahezu gleicher Stärke in Erregung geraten, Außerdem wird eine sinnvolle Bewegung des Organismus niemals von einem einzelnen Muskel, sondern stets von einer größeren Anzahl, unter Umständen von mehreren Dutzenden ausgeführt, die sich in verschiedenen Abmessungen ihrer Thätigkeit an der Sache beteiligen. Das ergibt für die mitbeteiligten Ganglienzellen sehr große Zahlen und mannigfache Verschiedenheiten der Erregungsstärke. Und diese reiche Fülle von bestimmt koordinierten Erregungen wird nun unter Umständen durch ganz geringfügige, auf wenige Fasern beschränkte Reize ausgelöst, die sogar innerhalb gewisser Grenzen auf ganz verschiedenen Bahnen zugeführt werden können. Ob man die Hand eines Kindes etwas mehr in der Nähe des Zeigefingers oder etwas mehr in der Nähe des Ringfingers streichelt, ein Tier etwas höher hinauf oder etwas tiefer herunter in den Schenkel kneift, ist für den Effekt gleichgültig; der von verschiedenen Stellen her einstrahlende Reiz bewirkt doch stets ein gleichartiges Ansprechen der gesamten in Betracht kommenden Zellenmasse.

Neben dieser allgemeinen Zweckmäßigkeit aber wohnt den Reflexbewegungen zumeist noch eine andere und speziellere bei: sie erscheinen jedesmal angepaßt dem besonderen Wert des jeweiligen Reizes für den Organismus, sie bilden Reaktionen auf ihn, die sichtlich auf die Erhaltung des Organismus unter den obwaltenden Umständen gerichtet sind. Zuträgliche oder dem Bestande des Organismus notwendige Reizobjekte werden reflektorisch festgehalten und ihm einverleibt, störende und schädigende werden abgewehrt oder durch Flucht- und Schutzbewegungen unwirksam gemacht. Die Reflexe sind entweder Angriffs- und Bemächtigungs- oder Abwehr- und Fluchtbewegungen im Hinblick auf die Förderung des Organismus. Steckt man dem jungen Kinde einen zu seiner Nahrung geeigneten und wohlschmeckenden Gegenstand in den Mund, so spitzt sich dieser nach vorne zu und zieht das Objekt saugend nach innen, was unter Umständen noch durch eine Vorwärtsbewegung des Kopfes unterstützt wird; bei einem zur Nahrung ungeeigneten und bitteren Gegenstande verbreitert und öffnet sich der Mund, die Zunge stößt das Objekt fort und der Kopf wendet sich zur Seite. Eine ruhig brennende und milde leuchtende Flamme gewährt dem Auge Gelegenheit zu einer ihm angemessenen und wohlthuenden Bethätigung, sie wird demgemäß von dem Kinde mit festgehaltenem Kopf dauernd fixiert und gleichsam aufgesogen; eine allzu intensive oder flackernde dagegen bewirkt Schließung der Augen und Wegwendung des Kopfes. Auch diese Veranstaltung,

näher betrachtet, ist wunderbar genug. Von derselben Stelle desselben Organs aus, also bei ganz gleicher Zuleitung der äußeren Erregung, wird das eine Mal diese, ein ander Mal eine total andere Bewegung hervorgerufen, je nach der Bedeutung des Reizes für den Organismus. Die Hand eines Kindes, auf ihrer Innenfläche leicht gestreichelt, schließt sich und hält den angenehm erregenden Finger fest; werden dieselben Stellen mit derselben Bewegungsgeschwindigkeit gekratzt, so fährt die Hand zurück.

Welcher Mittel sich die Natur im einzelnen bedient, um diese zwiefache Zweckmäßigkeit der Reflexbewegungen herbeizuführen, läßt sich nur in den allgemeinsten Umrissen angeben und ist auch da noch hypothetisch. Immerhin möge es gestattet sein, dabei einen Augenblick zu verweilen.

Der sinnvollen Koordination der Reflexe dient die Bildung von Centren. Die sämtlichen Ganglienzellen solcher Muskeln, die physiologisch zusammengehören und immer nur in ganz gleicher Weise in Thätigkeit geraten sollen, sind auf geeignete Weise (durch Schaltzellen und Kollateralen) so innig und allseitig untereinander verbunden, daß jede irgendwoher zugeführte Erregung sich gleich der ganzen Gruppe mitteilt und diese also, wenn überhaupt, so auch in allen ihren Gliedern und gleichmäßig in Thätigkeit versetzt. Erleichtert wird dies vermutlich dadurch (wie S. Exner annimmt), daß sich die Erregungszustände der einzelnen Zellen wechselseitig unterstützen und steigern, gemäß dem vorhin erwähnten Prinzip der Förderung der Reflexe durch mehrere gleichzeitige Reize. Sind dagegen bei einer Bewegung zwei Muskelgruppen in verschiedenen Stärkegraden beteiligt (wie z. B. bei der Beugung einer Extremität auch die Strecker in geringem Grade innerviert werden und umgekehrt), so kann dies dadurch erreicht sein, daß die den Einzelgruppen zugehörigen beiden Centren selbst wieder untereinander in Verbindung gesetzt sind, aber doch weniger innig als die Glieder jedes einzelnen Centrums unter sich. Eine Erregung des einen Centrums bewirkt dann jedesmal auch eine Miterregung des anderen, nur ist diese schwächer als jene. Es können aber auch, und so scheint es sich bei komplizierteren Bewegungen zu verhalten, mehrere Einzelcentren gemeinsam einem höheren Centrum untergeordnet sein. Vermöge der zahlreichen Kollateralen der Nervenfasern kann, wie mehrfach erwähnt, eine einzelne Ganglienzelle mit einer großen Anzahl anderer und an ganz anderen Orten gelegener Zellen in Verbindung gebracht werden. Hierdurch ist die Möglichkeit gegeben, von einer relativ beschränkten Zellengruppe aus eine sehr viel größere Anzahl anderer Zellen, die mehreren räumlich gesonderten Centren angehören mögen, zu gemeinsamer Aktion aufzurufen. Ja

es besteht sogar die weitere Möglichkeit, ein niederes Centrum gleichzeitig verschiedenen höheren Centren unterzuordnen und so eine bestimmte Muskelgruppe je nach der Einstrahlungsbahn des äußeren Reizes in eine solche oder in eine andere zweckvolle Bewegungskombination zu verflechten. Und doch geht dabei die ursprüngliche Möglichkeit nicht verloren, jedes niedere Centrum, wiederum durch eine anderswoher zugeführte Erregung, auch für sich anzusprechen.

Solche Centra koordinierter Bewegungen sind namentlich im verlängerten Mark mehrfach direkt nachgewiesen worden, so z. B. für das Schlucken, Erbrechen, die Speichelsekretion u. a. Auch einzelne Centren höherer Ordnung sind bekannt. Im Rückenmark müssen nach verschiedenen Erfahrungen mehrere Centren gelegen sein, die die Gefäßinnervation einzelner Körperbezirke regulieren. Diese alle aber sind untergeordnet einem verhältnismäßig kleinen Bezirk im mittleren Teile des verlängerten Marks, von dem aus man die Gefäßinnervation fast des ganzen Körpers beeinflussen kann (Gefäßnervencentrum). Von zwei anderen symmetrisch gelegenen Stellen desselben verlängerten Marks beherrscht man das gesamte ziemlich komplizierte Spiel des Atmungsvorgangs (Atmungscentrum), obwohl der eigentliche Ursprung der hierbei mitbeteiligten Nerven der Zwergfell- und Thoraxmuskeln sich erst viel tiefer im Rückenmark befindet.

Das Zustandekommen der anderen Zweckmäßigkeit der Reflexe, ihrer Anpassung an Zuträglichkeit oder Unzuträglichkeit des jedesmaligen Reizes, läßt sich wenigstens für gewisse Umstände verständlich machen. Es bedarf dazu sozusagen der entgegengesetzten Einrichtung wie der soeben bei der Bildung der Centren erwähnten. Bei diesen sind größere Mengen von Ganglienzellen und Zellengruppen zu Komplexen vereinigt, die immer gleichzeitig in Erregung geraten, wozu ja in Schaltzellen und Kollateralen die Mittel gegeben sind. Aber Schaltzellen und Kollateralen ermöglichen es zweifellos auch, verschiedene Zellengruppen so miteinander in Verbindung zu bringen, daß sie bei einem bestimmten Reize nicht gleichzeitig in Thätigkeit geraten, sondern daß die Erregung zunächst nur die eine Gruppe ergreift und erst bei einer genügenden Verstärkung des Reizes auch die andere. Es wird der Fall sein, wenn dem in verschiedenen Kollateralen zu verschiedenen Zellengruppen sich verzweigenden Reize auf der einen Bahn stärkere Widerstände in den Weg gelegt sind, als auf der anderen, wenn er z. B. in der einen Richtung wesentlich längere Strecken zu durchlaufen oder zahlreichere Einschaltungen von Neuronen zu überwinden hat u. dgl. Er wird dann bei mäßiger Intensität nur die zugänglichste Gruppe in solcher Stärke erreichen können, daß er sie in Thätigkeit versetzt, bei größerer Intensität aber auch größere Wider-

stände zu überwinden vermögen und dann also durch seine Ausdehnung auf ganz andere Gruppen völlig andere Bewegungskombinationen hervorrufen. Wenn man nun bedenkt, daß in außerordentlich vielen Fällen der dem Organismus förderliche Reiz eine gewisse mittlere Stärke innehält, während der schädliche Reiz zugleich ein relativ starker ist, so leuchtet ein, wie mit jener einfachen Veranstaltung die Möglichkeit gegeben ist, von derselben peripheren Angriffsstelle aus, je nach dem Wert des Reizes für den Organismus, ganz verschiedene Bewegungsreaktionen auszulösen.

An dem Beispiel der gestreichelten und gekratzten Hand sei die Sache noch etwas konkreter ausgeführt. Die in das Rückenmark einstrahlenden sensiblen Nervenfasern, und also auch diejenigen der Hand, endigen, wie oben (S. 112) angegeben, vermöge zahlreicher Kollateralen in ganz verschiedenen Höhen der Zellensäule; mit einigen Zweigen gleich in der Gegend ihrer Einstrahlungsebene, mit anderen erst weiter oben, zum Teil senden sie noch Äste in das verlängerte Mark. Man wird nun annehmen dürfen, daß von den verschiedenen sich so der Fortpflanzung eines Reizes darbietenden Bahnen die kürzesten zugleich die geringsten Widerstände enthalten, während die längeren widerstandsreicher sind. Dann werden schwächere Erregungen eines Nerven bereits vollständig durch die ersten, d. h. der Einstrahlungsstelle nächstgelegenen Kollateralen absorbiert werden. Sie übertragen sich auf die motorischen Zellen des Einstrahlungsgebietes und werden dazu verbraucht, diese nach außen zu entladen; aber für die höher gelegenen Kollateralen und Zellengruppen bleibt nichts übrig. Es ist ähnlich wie die Bewohner der oberen Stockwerke eines hohen Hauses aus ihrer Wasserleitung kein Wasser bekommen können, wenn bei mäßigem Wasserquantum und geringem Druck gleichzeitig unten gezapft wird. Erst bei stärkerer Reizung des Nerven gelangt die Erregung in hinreichender Stärke auch höher hinauf und versetzt mehr oder weniger zahlreiche der entfernteren Centren in Thätigkeit. Außerdem wird man noch dies annehmen dürfen: die der Einstrahlungsstelle eines sensiblen Faserbündels nächstgelegenen motorischen Centren führen bei ihrer Entladung eine irgendwie sinnvolle Bewegung solcher Körperglieder herbei, die dem peripheren Hautbezirk jener Nervenfasern gleichfalls zunächst liegen. Die der Einstrahlungsstelle ferner liegenden motorischen Centren dagegen dienen auch der Beweglichkeit entfernterer Körperabschnitte.

Unter diesen relativ einfachen Voraussetzungen nun ist klar, wie bei verschiedenen Reizungen derselben Hand eben die verschiedenen Effekte zu stande kommen müssen, die sich als thatsächliche beobachten lassen und zunächst ziemlich rätselhaft erscheinen. Wird die Innen-

fläche der Hand leicht gestrichen, so neigen sich die nächstbenachbarten Körperglieder, nämlich die Finger, reflektorisch der gereizten Stelle zu. Das erscheint als Angriffsbewegung, denn unter Umständen wird das äußere Reizobjekt dadurch festgehalten. Bei leichter Streichung des Handrückens ist es ähnlich. Die Finger neigen sich wieder der gereizten Stelle zu, nur kommen sie aus Gründen, die in Bezug auf den gegenwärtigen Vorgang als zufällige gelten können, nicht weit genug herum, sie strecken sich bloß und öffnen die Hand. Ist die Reizung jener Hautstellen dagegen sehr stark, so erfolgen nicht mehr nur Bewegungen der Finger (obwohl diese auch), sondern dazu solche entfernterer Gliedabschnitte, des Unterarms, Oberarms, der Schulter, unter Umständen des Kehlkopfes u. s. w. Der Angriff des Reizes auf die Hand wird dadurch im allgemeinen aufgehoben. Entweder wird der Arm zurückgezogen und die Hand also aus dem Bereich des Reizes gebracht, oder er wird gestreckt und die Reizursache damit fortgestoßen. Der Angriffsreflex wird also gleich in seinem Entstehen schon gestört, und an seine Stelle treten Flucht- und Abwehrbewegungen, die nun eben bei starker äußerer Reizung in der Regel das dem Organismus Angemessene sind.

Das sind also zwei wesentliche Eigenschaften der Reflexbewegungen in dem Gesamthaushalt des Organismus: sinnvolle Koordination und zweckmäßige Anpassung an den jedesmaligen Wert der sie auslösenden Reize. Indes nicht alles ist Helligkeit und Vortrefflichkeit in diesem Bilde; die Reflexe haben auch ihre Unvollkommenheiten, wenn es auch nur sozusagen die Fehler ihrer Tugenden sind.

Das Singen der Vögel und das Balzen des Auerhahns ist die reflektorische Ausstrahlung gewisser von inneren Organen ausgehender Reizungen. Es ist im allgemeinen zweckmäßig, denn es lockt die Weibchen an, ermöglicht so die Bethätigung der Geschlechtsfunktion und sichert die Erhaltung der Art. Aber wenn zufällig ein Mensch oder ein Raubtier in der Nähe ist, so verrät es den Standort des Vogels und bewirkt seinen Untergang nur um so sicherer. Hätte das Tier den nahenden Feind gesehen, so hätte es statt des Singens anders reagiert, es wäre davongeflogen. Aber auf den ungesehen Heranschleichenden sind seine Reflexmechanismen nicht eingerichtet, sie sind nicht umsichtig genug. Der Organismus des Kindes bedarf des Zuckers, denn seine natürliche Nahrung ist süß und es gedeiht bei dieser vortrefflich. Es ist daher im allgemeinen auch zweckmäßig, daß das Kind auf sonstige Süßigkeiten mit Lecken, Speichelabsonderung und Verschlucken reagiert. Aber der Zufall kann ihm ein Stück Bleizucker in die Hände spielen und seine sonst zweckmäßige Reflexaktion bringt ihm hier den Tod. Sowie die schädlichen

Folgen des Giftes anfangen, sich für den Körper bemerklich zu machen, treten zwar prompt und energisch reflektorische Abwehrbewegungen ein, in Gestalt von Erbrechen, aber jetzt kommen sie zu spät. Auf eine frühzeitigere Berücksichtigung der mit Süßigkeit sonst noch verbundenen mannigfachen Eigenschaften und der ganz verschiedenartigen Folgen, die daraus erwachsen, ist die Reflexthätigkeit wiederum noch nicht eingerichtet, sie ist nicht weitsichtig genug.

Offenbar beruhen diese Mängel auf der gleich zu Eingang (S. 126) erwähnten Gleichförmigkeit und ursprünglichen Fertigkeit der Reflexe. Mit nie versagender Sicherheit werden sie von dem ersten Dasein eines Wesens an durch die entsprechenden Reize hervorgerufen, und da sie eben auf diese Reize zweckmäßig zugeschnitten sind, so ist das im ganzen ein ungeheurer Vorteil für den jungen Organismus. Allein als fertige Veranstaltungen können sie natürlich nicht auf alles eingerichtet sein. Die an und für sich denkbaren Begleiterscheinungen eines bestimmten Reizes oder seine unter verschiedenen Umständen möglichen Folgen sind unerschöpflich mannigfaltig. Für das unendlich Vielfache aber lassen sich keine bestimmten Vorkehrungen treffen. Der Reflexapparat paßt daher nur für den großen Durchschnitt der Lebenslagen einer bestimmten Klasse von Wesen. Bei besonderen Zuspitzungen der individuellen Verhältnisse dagegen, oder bei relativ selteneren Vorkommnissen, (die der absoluten Häufigkeit nach doch noch außerordentlich zahlreich sein können), versagt er. Er ist dem generellen Charakter des jedesmal gegenwärtigen äußeren Reizes zweckmäßig angepaßt, aber auf das, was sonst wohl noch in der Welt vorhanden ist oder nachfolgt, und was, ohne schon direkt sinnlich einzuwirken, doch für den wirklich eintretenden Nutzen oder Schaden von großer Bedeutung ist, nimmt er keine Rücksicht. Und da die nervösen Elemente der subkortikalen Centralorgane zur Herstellung der mannigfaltigen Reflexbahnen im wesentlichen verbraucht sind, so kann auch keine Verbesserung in dieser Hinsicht erfolgen. Die Reflexe vervollkommen sich in der Regel nicht. Sie biegen sich nicht zurecht nach den häufigeren Erlebnissen eines bestimmten Individuums; sie sind und bleiben starre Durchschnittsveranstaltungen, die infolge mangelnder Anpassung an das nicht ganz Gewöhnliche und an das räumlich und zeitlich Entlegene verwickelteren Lebenslagen in der Regel nicht gewachsen sind.

Zu diesem ersten Mangel gesellt sich ein zweiter, der allerdings nicht allen Reflexen, aber fast durchweg den einer Abwehr dienenden anhaftet. Man sehe ein junges Kind, dem sich ein Insekt auf die Backe gesetzt hat. Es verzieht das Gesicht, fährt mit den Ärmchen in der Luft herum, wirft sich hin und her, bricht in fürchterliches

Schreien aus u. s. w. Wenn der Zufall will, daß es mit den herumfahrenden Händen das Insekt berührt oder mit der Backe an die Kissen streift, so fliegt das Tier fort, vielleicht wird auch ein Erwachsener durch das Schreien herbeigezogen und verjagt es; insofern also sind alle jene Bewegungen zweckmäßig gewesen. Aber wieviel Mühe hat die ganze Sache doch gemacht und welcher wahrhaften Vergeudung von Mitteln hat es bedurft, um ein so einfaches Resultat schließlich zu erreichen. Der angehende Schlittschuhläufer will mit den Beinen laufen, aber in der seltsamsten Weise laufen seine Arme und der ganze Oberkörper gleichsam mit. Die Bewegungen, die sie reflektorisch vollführen, dienen der Erhaltung des Gleichgewichts und der Abwehr des Fallens und erfüllen somit ihren guten Zweck. Aber wie das Beispiel des geübten Läufers zeigt, thun sie es in einer höchst unökonomischen und zugleich unvorteilhaften Weise, indem sie den Lernenden unnötig erhitzen und vor der Zeit ermüden. So verhält es sich vielfach, vornehmlich wie gesagt bei den Abwehrreflexen. Sie dienen einem gewissen Zweck, aber sie sind nicht einfach und direkt auf diesen zugespitzt, sondern verwirklichen ihn halb zufällig, indem aus einer großen Fülle von reflektorisch angeregten Bewegungen irgend eine nach vielen Fehlschlägen sozusagen tappend auch einmal das Richtige trifft.

Daß es so ist, wird wiederum verständlich aus der eben erwähnten ursprünglichen Fertigkeit der Reflexbewegungen. Das dem Organismus Unzuträgliche und darum Abzuwehrende ist im Verhältnis zu dem Zuträglichen und Förderlichen ein unbestimmt Vielfaches. Welcher Nahrungsmittel ein Wesen zu seiner Erhaltung bedarf, läßt sich, wenn ihrer auch viele sind, doch positiv angeben und aufzählen, welche Stoffe ihm schädlich sind, nicht mehr; die große Mehrzahl dessen, was es überhaupt giebt, gehört hierher. Gegen das unbestimmt Mannigfaltige aber lassen sich von vornherein keine bestimmten und direkten Maßregeln treffen, und so hilft sich die Natur hier mit zahlreichen vagen Bewegungen, die eben wegen ihrer Reichhaltigkeit für viele möglichen Fälle gleichzeitig passen, aber damit auch für jeden einzelnen außerordentlich viel Überfluß und Verschwendung enthalten.

3. Funktion des Großhirns. Wir sehen nun zu, wie das beschriebene Zusammenwirken der beiden niederen Schichten des Nervensystems verändert und zum Teil verwickelt wird durch das Eingreifen der dritten und höchsten Schicht, lassen aber dabei das Kleinhirn außer Betracht und beschränken uns auf die Wirkungsweise des Großhirns.

Die den subkortikalen Centren zugeführten Erregungen werden nur zum Teil in diesen direkt reflektiert und zur Auslösung äußerer Bewegungen verwandt. Zum Teil laufen sie weiter in die Großhirnrinde und werden erst von hier nach mannigfachen Umsetzungen in jene Centren zurückgestrahlt, um nun modifizierend in das direkt entfesselte Reflexspiel einzugreifen. Und zwar modifizierend in zweifacher Weise: hemmend und fördernd. Es gehört eben, wie wir sahen (S. 128), zu den Eigentümlichkeiten der Reflexcentren, durch anderweitig zugeführte Erregungen je nach Umständen entweder gehemmt oder gefördert zu werden. Beides muß also begreiflicher Weise auch unter dem Einfluß der ihnen zufließenden Rindenerregungen stattfinden. Es läßt sich aber auch noch direkt zeigen, daß es der Fall ist.

Man kann die Pfote eines Tieres durch periphere Reize, Induktionsschläge oder taktile Einwirkungen, zum Zucken bringen. Dasselbe ist von der Großhirnrinde aus möglich, da (wie S. 123 erwähnt) die zu der Muskulatur der Pfote hinziehenden Nervenfasern mit einer bestimmten Gegend der Rinde in nächster Beziehung stehen. Bei jeder Erregungsweise entspricht natürlich einer bestimmten Reizgröße eine bestimmte Zuckungsstärke, und bei einer gewissen Abschwächung der Reize erfolgt gar keine Zuckung mehr. Stellt man diese Beziehungen fest und reizt dann die Pfote nicht nur von einer Seite her, sondern von beiden zugleich oder nahezu zugleich, so ist die erfolgende Zuckung allemal erheblich stärker als für jeden Einzelreiz; zwei an und für sich eben unwirksame Reize z. B. liefern vereint noch eine kräftige Zuckung. Die von der Hirnrinde aus dem subkortikalen Centrum der Zuckung zugeleitete Erregung unterstützt und verstärkt also die von der Peripherie herkommende und umgekehrt, ganz ähnlich wie mehrere periphere Erregungen allein sich summieren und sich wechselseitig die Wege bahnen.

Daß aber andererseits Rindenerregungen auch hemmend in die subkortikalen Vorgänge eingreifen, wird bei einer Abänderung des eben beschriebenen Experiments ersichtlich. Bringt man auf irgend eine Weise, z. B. durch periphere Reizung, auf dem Wege des Reflexes, die Muskeln einer Pfote zu dauernder Kontraktion, so läßt sich diese durch schwache Reizung der zugehörigen Rindenstelle zur Lösung bringen. Die bestehende subkortikale Erregung wird hier also durch eine hinzutretende kortikale nicht verstärkt, sondern vielmehr aufgehoben oder doch vermindert. Das Gleiche zeigt sich in mannigfachen anderen Beobachtungen. Man kann einen Anreiz zum Husten, Lachen oder Niesen bekanntlich eine Weile unterdrücken, wenn er nicht gar zu heftig ist. Und zwar braucht

das nicht notwendig durch eine Kontraktion antagonistischer Muskeln zu geschehen, die jene Reflexe physisch unmöglich macht, sondern man vermag es durch einen eigentümlichen, direkt auf die Unterdrückung gerichteten Willensakt, d. h. eben durch einen Großhirnprozeß. Sehr belustigend ist ein von Darwin erzähltes Experiment. Er wettete mit einem Dutzend junger Leute, daß sie nach einer Prise Schnupftabak nicht würden niesen können, und gewann seine Wette in allen Fällen. Es erfolgten reichliche Thränensekretionen und mannigfache Grimassen, aber der sehnlichst herbeigewünschte und sonst ziemlich unfehlbare Reflex wurde eben durch dieses Wünschen am Zustandekommen gehindert. Beim willkürlichen Schlucken geht es bisweilen ähnlich. Das absichtliche Verschlucken einer Pille ist bekanntlich nicht ganz leicht; wenn Kinder einen schwer zu zerkleinernden Bissen längere Zeit im Munde behalten und man ihnen dann befiehlt, ihn doch endlich hinunterzuschlucken, sind sie dazu oft beim besten Willen nicht im stande.

Das Großhirn beeinflußt also, daran kann kein Zweifel sein, die Erregungsreflexionen der niederen nervösen Centralorgane je nach Umständen in zwei entgegengesetzten Weisen, ebensowohl fördernd und bahrend wie hemmend und abschwächend. Was wird nun, müssen wir fragen, durch diese seine Eingriffe zu stande gebracht? welches Resultat für das Ganze wird dadurch erreicht oder doch angestrebt? Das läßt sich im Anschluß an die vorhin erörterte Bedeutung der Reflexbewegungen jetzt kurz so formulieren: die für den Organismus vorteilhaften und wertvollen Eigenschaften der bloßen Reflexe werden durch das Großhirn noch gesteigert und vervollkommenet, die ihnen anhaftenden Mängel und Unvollkommenheiten dagegen werden verringert oder ganz beseitigt. In dem Großhirn werden einerseits Koordinationscentren ausgebildet für ungleich mannigfaltigere und viel feiner gegliederte Bewegungen, als die subkortikalen Gebilde sie erkennen lassen. Von hervorragender Bedeutung für den Menschen sind z. B. Centren für das artikulierte Sprechen, die im hinteren Drittel der unteren Stirnwindung gelegen sind. Andererseits wird die zweckmäßige Anpassung der Bewegungen an den jedesmaligen Wert des Reizes durch das Großhirn von den verschwenderischen Mitbewegungen befreit, die wir ihr vielfach anhaftend fanden, und sie erscheint zugleich nicht mehr bloß an den unmittelbar gegenwärtigen Reiz und seinen Durchschnittscharakter gebunden, sondern weiß sich auch dem weniger Gewöhnlichen und dem räumlich und zeitlich Entlegenen umsichtig anzubequemen.

Fühlt das junge Kind einen Schmerz, so fährt es mit den Händen umher, wälzt sich und schreit; will es etwas haben, so

arbeitet es mit Händen und Beinen, mit Stimme und Mienenspiel, und verfehlt, ungeschickt hin- und herfahrend, doch oft sein Objekt. Ist es herangewachsen, so streckt es den Arm aus und auf dem kürzestmöglichen Wege, mit Umgehung aller Hindernisse und Vermeidung alles zwecklosen Gezappels, greift es nach dem ersehnten Zucker oder nach der schmerzenden Stelle. Und so lernt es eine Fülle anderer subtiler Bewegungen ausführen, alle knapp und scharf auf die einfachste Realisierung eines bestimmten Zweckes zugespitzt, wie das schon erwähnte Sprechen, dann Singen, Tanzen, Zeichnen, Nähen u. s. w. Das Insekt wird von dem Licht angezogen und fliegt darauf zu, an dem umgebenden Glascylinder fühlt es die sengende Hitze und prallt zurück. Aber kaum ist es in Sicherheit, so beginnt das Spiel von neuem; dreimal, sechsmal, wie ein Automat, durchläuft das Tier dieselbe Folge von zwei entgegengesetzten Eindrücken und zwei entgegengesetzten Reaktionen, bis es mit stückweise versengten Flügeln am Boden liegt. Das Kind verbrennt sich auch einmal oder zweimal, aber dann ist es gewitzigt. Es antizipiert beim Anblick der Flamme bereits den Schaden, der aus einer Angriffsbewegung gegen sie entstehen würde, und reagiert nun auf den gegenwärtigen Eindruck mit einer Anpassung an die zukünftige Folge, indem es die Angriffsbewegung gleich im Entstehen unterdrückt. Das ist der Einfluß des Großhirns. Es verleiht den Bewegungen, mit denen der Organismus die ihn treffenden Reize zweckvoll beantwortet, die feinste Koordination und dazu Umsicht im Raume, Weitsicht in der Zeit und Ökonomie in der Verwendung der Mittel. In der höchsten Steigerung seiner Wirkungen macht es, daß man in einem gegebenen Augenblick in Berlin etwas thut, was den zur selben Zeit in Paris, London und St. Petersburg obwaltenden Umständen angemessen ist, oder daß man sich im Jahre 1866, in direkter Entgegensetzung gegen die Eindrücke der unmittelbaren Gegenwart, so benimmt, wie es sich ein Dutzend Jahre später als richtig erweist.

Was diese Leistungen des Großhirns ermöglicht, ist ganz im allgemeinen schon mehrfach gesagt worden; es ist der ungeheure Reichtum von wechselseitigen Verbindungen seiner Elemente. Indes ist damit noch nicht klar, inwiefern denn diese bloße Struktureigentümlichkeit das Vehikel jener Vervollkommnungen werden kann, weshalb eigentlich eine besonders reichlich in sich verbundene Zellenmasse zu so viel höherstehenden Leistungen befähigt ist als eine weniger reichlich verbundene. Es sei auch hier wieder gestattet, auf den Versuch einer Konstruktion der Thatsachen etwas näher einzugehen, soweit uns die Dinge überhaupt schon verständlich sind.

Die subkortikalen Centren sind im wesentlichen ein mit der

Geburt fertiges und ausgebildetes Organ. Ihre letzten Elemente sind ein für allemal so geordnet, daß eine auf bestimmten Bahnen zugeführte Erregung sich auf bestimmten anderen Bahnen fortpflanzt, weil eben die Ursprungsstätten dieser Bahnen den zuführenden Fasern zunächst liegen. Der Apparat arbeitet daher auch im ganzen immer in derselben Weise; er lernt nichts Erhebliches. Wie er bisher in Anspruch genommen worden ist, ist für sein künftiges Funktionieren natürlich nicht völlig belanglos, aber auch nicht von sehr wesentlicher Bedeutung. Ähnlich vielleicht, wie bei einem Klavier die stark gespielten Partien sich zwar irgendwie von den minder stark gespielten unterscheiden, aber trotzdem doch dieselben Griffe immer wieder mit denselben Klängen beantworten.

Die Rinde des Großhirns dagegen ist ein erst während des Lebens und durch das Leben sich ausbildender Apparat. Das heißt, er ist natürlich anatomisch vorgebildet; gewisse Faserverbindungen sind da, andere sind nicht da. Aber der anatomische Bau legt der Funktion, der Umsetzung und Weiterleitung der zugeführten Erregungen, keinen festen Zwang auf. Denn die Faserverbindungen sind so ungeheuer reichhaltig, und die nach verschiedenen Richtungen weiterführenden Bahnen sprechen auf jeder Stelle so gleichmäßig an, daß das, was aus einer irgendwo anlangenden Erregung nun weiter wird, die Wege, in denen sie Energie auslösend weiterstrahlt, von vornherein nicht näher bestimmt ist. An und für sich wird sie nach verschiedenen Richtungen gleichmäßig abgeleitet und verläuft sich so ursprünglich ohne charakteristische Wirkung. Erst durch die im Verlauf des Lebens thatsächlich eingetretenen Eindrücke werden allmählich für bestimmte Erregungen gewisse Fortleitungsrichtungen vor anderen bevorzugt und besser ausgebildet, und damit die mannigfachen Möglichkeiten der ursprünglichen Anlage bestimmten Zwecken dienstbar gemacht.

Es besteht nämlich für die Fortpflanzung von Erregungen, denen an und für sich mehrere Richtungen offenstehen, eine wichtige Eigentümlichkeit der nervösen Substanz. Allerdings hat sie sich noch nicht, wie etwa die Bahnung und Hemmung von Erregungen, direkt sinnlich nachweisen und demonstrieren lassen, indes wird ihre Ansetzung durch den Zwang der zu erklärenden Thatsachen genügend sichergestellt. Diese Eigentümlichkeit besteht in dem physiologischen Associationsgesetz: werden mehrere Erregungen verschiedenen Stellen der Großhirnrinde gleichzeitig oder mit geringer Zwischenzeit zugeführt, so ruft hinterher die Wiederkehr der einen Erregung auch die anderen (in der ursprünglichen Ordnung) hervor, ohne daß es für diese der entsprechenden äußeren

Reize bedarf. Durch das Nebeneinanderbestehen zweier Erregungen werden die zwischen den betreffenden Rindenstellen hinwärts und herwärts verlaufenden Faserzüge für einige Zeit leitungsfähiger, durchlässiger gemacht, als die von jenen Stellen anderswohin führenden zahlreichen Bahnen. Wird nun auf der einen Stelle die früher dagewesene Erregung wieder erzeugt, so verläuft sich diese jetzt nicht mehr nach allen möglichen Richtungen, sondern entläßt sich vorwiegend in der Richtung auf die andere Stelle und versetzt hier die früher von außen erregten Zellen in Miterregung. Auf solche Weise gewinnt allmählich die Vergangenheit, d. h. die Gesamtheit der früheren Eindrücke, psychologisch ausgedrückt die Erfahrung, Einfluß auf die Reaktionen des Nervensystems in der Gegenwart; am meisten natürlich das häufigst Erlebte, weil es die besondere Leitungsfähigkeit bestimmter Bahnen immer stärker ausbildet. Nun ist aber das Vergangene nicht einfach vergangen und dahin. Sondern was früher mit einem Eindruck häufig verbunden war oder häufig auf ihn folgte, das pflegt auch später in Verbindung mit ihm häufig wiederzukehren und objektiv vorhanden zu sein, auch wenn es noch nicht direkt sinnlich einwirkt. Und Bewegungen, die sich früher häufig als unzweckmäßig oder überflüssig erwiesen und zur Unterdrückung aufforderten, haben auch später meist diesen Charakter. Das ist eben zum Glück die Konstitution der uns umgebenden Natur: bei aller Buntheit und Flüchtigkeit ist sie doch zugleich auch gleichförmig und regelmäßig; was sie brachte, bringt sie auch wieder. Und weil dem so ist, weil die Vergangenheit eines Individuums eben das ist, was ihm in seinen konkreten Lebensumständen in der Zukunft im großen und ganzen wieder begegnet, so bedeutet die Erziehung, die sein Großhirn durch jene erfährt, zugleich eine vervollkommnete Herrschaft über diese. Sein Nervensystem beantwortet die äußeren Eindrücke mehr und mehr mit Bewegungen, die nicht sowohl starr und kurzichtig ihnen selbst, als vielmehr ihren zukünftigen Folgen und ihren räumlich entlegenen Begleitumständen zweckmäßig und sparsam angepaßt sind.

Wie dieser Einfluß der Erfahrung sich in einzelnen gestaltet, wird uns später beschäftigen; vorläufig möge nur ein Schema mitgeteilt werden, das einen einzelnen Fall der Anpassung an zukünftige Eindrücke auf Grund des vergangenen Erlebnisses gut veranschaulicht. Es rührt von Meynert her (Psychiatrie S. 147) und illustriert das Sprichwort: „gebranntes Kind scheut's Feuer“. Ein Kind erblickt eine Flamme, greift danach, verbrennt sich und zieht die Hand wieder zurück. Bei diesen Bewegungen sind zunächst die subkortikalen Centren beteiligt. Der Gesichtszreiz r_1 (Fig. 11) gelangt in den Sehhügel nach a , wird weiter geleitet zum Rückenmark und löst hier

aus dem Zellenkomplex c die Greifbewegung b_1 aus. Indem diese vollzogen wird, macht sie sich zugleich bemerklich, zumal sich ihr sofort ein heftiger Schmerz hinzugesellt. Beides möge zusammengefaßt werden als ein neuer Reiz r_2 , der bei d in das Rückenmark tritt, sich zum Vorderhorn fortpflanzt nach e und hier die Reflexbewegung des Zurückziehens b_2 hervorruft. Diese wird abermals bemerkt, indem sie geschieht, zugleich mit einem Gefühl der Befriedigung über das Aufhören des Schmerzes, bildet also einen dritten Reiz r_3 , der nach f im Rückenmark gelangt, jedoch zu keinem bemerkenswerten Reflex weiter Anlaß giebt. Indem nun aber die drei Reize r_1 , r_2 und r_3

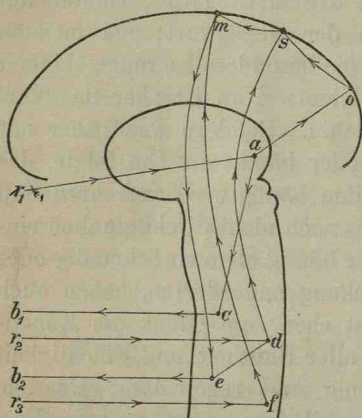

Fig. 11. Schema zur Illustration des Sprichwortes: „Gebranntes Kind scheut's Feuer.“

den niederen Centren zugeführt werden und hier Reflexbewegungen auslösen, strahlen sie mit einem Teil ihrer Energie auch zur Hirnrinde weiter und versetzen hier successive die Stellen o , s und m in Erregung. Diese associieren sich vermöge des vorhin erwähnten Gesetzes, d. h. sie strahlen ihre Erregungen auf den sie verbindenden Associationsbahnen gegeneinander aus und machen die Bahnen dadurch leitungsfähiger. In m , der zuletzt erregten Rindenstelle, bedarf aber die hier zusammenfließende Energie einer anderweitigen Ableitung. Sie findet sie,

wieder vermöge des Associationsgesetzes, in dem gerade noch erregten Rückenmarkscentrum e , von dem die Bewegung des Zurückziehens ausgeht. Denn aus Gründen, die wir später kennen lernen werden, ist es höchst wahrscheinlich, daß zwei Zellengebiete, wie m und e (d. h., allgemein ausgedrückt, ein Rückenmarkscentrum für die Ausführung einer bestimmten Bewegung und diejenige Rindenstelle, der infolge der geschehenden Bewegung eine centripetale Erregung zufießt), durch direkte centrifugale Bahnen miteinander verbunden sind. Die ganze der Hirnrinde zugeführte und in ihr ausgelöste Erregung ergießt sich somit in das Rückenmark nach e , unterstützt die eben noch im Vollzug begriffene Bewegung b_2 und bildet die kortikofugale Bahn me aus. Die drei Reize mithin, deren Wirkung auf die subkortikalen Centren mit dem Abklingen ihrer drei Reflexe vorüber ist, hinterlassen in dem Großhirn eine dauernde Spur ihres Daseins: sie machen die anatomisch bereits vorhandene Bahn

o s m e zu einer relativ gut leitenden und leicht ansprechenden. Das wird von Bedeutung, wenn jetzt der ursprüngliche Gesichtszreiz einmal wiederkehrt. In *a* gabelt sich die Erregung. Teilweise geht sie nach *c*, um hier wie früher den Greifreflex b_1 auszulösen. Zum anderen Teil geht sie zur Hirnrinde nach *o*, läuft jetzt aber ohne weiteres, d. h. ohne die früheren Erregungen *s* und *m* abzuwarten, über diese Stellen nach *e* und ruft hier den Reflex des Zurückziehens hervor, der die antagonistische Greifbewegung gerade noch rechtzeitig erreicht, um sie zu paralysieren.

Eine letzte Bemerkung führe uns wieder zu unserem Ausgang zurück. Die erste Eigenschaft der bloßen Reflexe, die erwähnt wurde, war der regelmäßige und automatische Charakter, der ihnen anhaftet. Jetzt wird verständlich, warum die von dem gesamten Nervensystem ausgehenden Bewegungen nicht diese Gleichförmigkeit, sondern vielfach gerade das Gegenteil zeigen, jene eigentümliche Variabilität und Unberechenbarkeit, die so häufig mißverständlich zum Beweise einer Freiheit im Sinne der Ursachlosigkeit angeführt wird. Die Reaktionen des Großhirns werden nicht allein von den gegenwärtigen und kontrollierbaren äußeren Reizen, sondern von diesen unter Mitwirkung der ganzen konkreten Vergangenheit eines bestimmten Individuums ausgelöst. Wie die Eindrücke der Vergangenheit aber beschaffen und kombiniert waren, können wir wohl ungefähr und im allgemeinen, allein niemals genau und im einzelnen angeben. Was also unter scheinbar gleichen Umständen in jedem Moment wahrhaft und eigentlich auf den nervösen Apparat einwirkt, entzieht sich unserer Kenntnis und somit auch die Antwort des Apparats unserer sicheren Voraussicht. Daher denn die Erscheinung, daß dasselbe Tier auf dasselbe Kneipen ein Mal die Pfote wegzieht, das zweite Mal nach dem Finger schnappt und das dritte Mal davonläuft. Was da reagiert, ist eben in keinem Falle hinreichend genau dasselbe Tier. Bei jeder Wiederholung des Experiments ist es neu belehrt durch die unmittelbar vorher gemachte Erfahrung, und der wiederkehrende Reiz trifft also in jedem Falle auf eine etwas modifizierte Kombination von Nachwirkungen früherer Eindrücke.

§ 11. Bewußtseinswert nervöser Funktionen.

Wir haben bisher fast ganz davon absehen können, daß mit den Leistungen des Nervensystems das uns eigentlich Interessierende, nämlich geistiges Leben, verbunden ist. Nehmen wir jetzt hierauf Rücksicht, so sind zwei weitere Eigentümlichkeiten jener Leistungen zu erörtern.

1. Spezifische Sinnesenergien.¹ Die von den peripheren Nerven aufgenommenen und schließlich der Großhirnrinde zugeführten Erregungen gewinnen bekanntlich für das Bewußtsein eine ganz verschiedene Bedeutung. Was dem Auge entstammt, erlebt sich total anders als was dem Ohre oder der Haut und anderen Sinnesorganen. Farben, Töne, Gerüche, Schmerzen sind völlig disparate Bewußtseinsinhalte und bilden je gleichsam eine kleine Welt für sich. Wenn diese Verschiedenheit einfach auf Rechnung der äußeren Reize geschoben werden könnte und daher rührte, daß das Auge nur gewissen Reizen zugänglich wäre, das Ohr anderen und jedes andere Organ wieder anderen, so hätte die Sache nicht viel Wunderbares. Allein das ist nun eben nicht der Fall. Sondern, wie vor allem beim Auge deutlich ist, ganz verschiedene objektive Reize werden von demselben Organ immer mit Erregungen von gleichartigem Bewußtseinswert beantwortet; auf Belichtung, Druck, Stoß, elektrische Durchströmung, ja auch auf sogenannte innere Reize bei Intoxikationen oder im Fieber reagiert der Sehapparat, oder vielmehr durch seine Vermittelung die Seele, stets mit Licht- und Farbenempfindungen. Die Art dieser Reaktionen kann mithin nicht an den äußeren Reizen liegen, sondern muß in einer spezifischen Eigentümlichkeit des Apparates selbst, d. h. des Auges und seiner centralen Annexe, ihren Grund haben. Ähnliches findet sich bei den anderen Sinnen. Pathologische Vorgänge im Ohr geben zu Eindrücken derselben Art Anlaß wie äußere Reize, nämlich zu Ohrenklingen, Ohrensausen u. dgl. Elektrische Reizung der Haut ruft Empfindungen von Prickeln und Stechen hervor, wie sie bei demselben Organ auch durch Applikation von Stecknadeln bewirkt werden können; Druck auf den Stamm eines Hautnerven oder Reizung eines Amputationsstumpfes liefert immer Antworten aus dem Sprachgebiet sozusagen der Hautempfindungen. Allerdings zeigt kein anderes Organ die Erscheinungen in solcher Reichhaltigkeit wie das Auge. Ob elektrische Reizung des Schneckenerven Gehörsempfindungen hervorrufe, ist fraglich. Bei dem Geschmacks- und Geruchsorgan sind mechanische Reizungen ganz wirkungslos. Der elektrische Strom bewirkt hier zwar spezifische Empfindungen, aber möglicherweise nicht direkt durch Reizung nervöser Teile, sondern durch Abscheidung von elektrolytischen Produkten, die dann in gewöhnlicher Weise geschmeckt und gerochen werden. Immerhin bleiben im ganzen genug

¹ J. Müller, Handbuch der Physiologie, II, S. 249 ff. — H. v. Helmholtz, Lehre von den Tonempfindungen; Abschnitt VI, am Schluß. — Wundt, Psychologie,⁴ I, S. 323 ff. — Stumpf, Tonpsychologie, II, S. 106 ff. — Dessoir, Hautsinn. du Bois' Archiv 1892, S. 192 ff. — Weinmann, Die Lehre von den spezifischen Sinnesenergien. 1895.

gesicherte Thatsachen übrig, um die Behauptung zu rechtfertigen, daß die großen Fundamentalverschiedenheiten unserer Empfindungsklassen irgendwie auf spezifischen Eigentümlichkeiten der sie vermittelnden peripheren Organe und der ihnen zunächst zugeordneten centralen Gebiete beruhen, von der Beschaffenheit der äußeren Reize dagegen relativ unabhängig sind. Man bezeichnet diesen, zuerst von Joh. Müller aufgestellten Satz als die Lehre von den spezifischen Sinnesenergien.

In neuerer Zeit ist man mit der Behauptung solcher spezifischen Eigentümlichkeiten der Nerven viel weiter gegangen. Nicht nur die allgemeinsten Verschiedenheiten unseres Empfindens, also diejenigen der Farben, Töne, Geschmäcke, sondern auch die besonderen Unterschiede innerhalb der einzelnen Empfindungsgebiete (z. B. die Unterschiede des Rot und Blau, Bitter und Süß, tiefer und hoher Töne) sollen je durch ursprüngliche Verschiedenheiten besonderer nervöser Elemente verursacht sein. Veranlassung zu dieser Erweiterung gaben die Helmholtzschen Theorien über die physiologischen Grundlagen der Farben- und Tonempfindungen. Alle Verschiedenheiten der gesehenen Farben kommen nach Helmholtz durch verschiedene Mischungen dreier Grundempfindungen zustande, und für die Auslösung einer jeden von diesen existiert im Auge eine besondere Gattung von Nervenfasern. Noch weiter ist die Besonderung im Ohre getrieben. Jedem Ton von bestimmter Höhe gehört eine bestimmte Nervenfaser zu, deren einzige Funktion es ist, eben diese Tonempfindung zu vermitteln. Indes, jene drei spezifisch verschiedenen Fasergattungen des Sehnerven sind höchst problematische Gebilde; die sie voraussetzende Theorie muß als überwunden bezeichnet werden (§ 21, 1). Die akustische Theorie ist wahrscheinlich richtig; allein die besondere Funktion der einzelnen Nervenfasern beruht hier vermutlich darauf, daß jeder Faser infolge einer eigenartigen physikalischen Vorrichtung nur ein einziger ganz bestimmter Reiz etwas anhaben kann, während ihr alle anderen Reize ferngehalten werden. Daß sie dann, metaphorisch gesprochen, auch nur mit einer einzigen Empfindung reagiert, ist selbstverständlich. Aber zur Annahme einer besonderen Spezifität jeder Faser fehlt gerade noch die Hauptsache, nämlich der Nachweis, daß ihre Antwort auch bei einer Abänderung des zugeführten Reizes noch dieselbe bleiben würde.

Es sind nun allerdings anderswo Thatsachen bekannt geworden, die auf eine differente Beschaffenheit der nervösen Elemente innerhalb eines einzelnen Empfindungsgebietes hindeuten. Die Temperaturempfindung der Wärme ist an andere Hautpunkte und also auch an andere Nervenfasern gebunden als diejenige der Kälte; die ver-

schiedenen elementaren Geschmäcke werden auf verschiedenen Stellen der Zunge mit verschiedener Leichtigkeit hervorgerufen. Allein auch in diesen Fällen kann die für eine bestimmte Stelle charakteristische Empfindung keineswegs durch beliebige Reize hervorgerufen werden, es bedarf dazu immer einer qualitativ bestimmten Reizung. Und damit bleibt, wie vorhin, wieder die Hauptsache unentschieden, ob hier nämlich eine spezifische Verschiedenheit der nervösen Elemente oder lediglich der peripheren Apparate vorliegt, mit denen jene ausgerüstet sind und durch die nur bestimmte Reize zur Einwirkung auf den Nerven gelangen. Im ganzen scheint es somit rätlich, um nicht zuviel zu behaupten, von Erweiterungen des Prinzips der spezifischen Sinnesenergien einstweilen abzusehen und dieses lediglich in seiner ursprünglichen und vorhin formulierten Beschränktheit zu verstehen.

Noch viel mehr scheint mir diese Zurückhaltung geboten gegenüber einer anderen und viel weitergehenden Ausdehnung des Prinzips. Man hat nämlich auch die Thatsache, daß Reizung verschiedener Stellen der Retina oder der Haut Empfindungen hervorruft, die, abgesehen von ihrer sonstigen Beschaffenheit, lediglich durch ihren Ort etwas Eigenartiges an sich haben, sich als lokal eigentümlich gefärbte von anderen unterscheiden, mit spezifischen Energien in Verbindung gebracht. Nach den heutigen Anschauungen, meint S. Exner (Hermanns Handb. der Physiol. II, 2 S. 207), bringt jede sensible Nervenfasern, sie mag auf welche Weise immer erregt werden, eine Empfindung in das Bewußtsein, die sich von jeder durch eine andere Faser gelieferten Empfindung unterscheidet. Diese Behauptung geht zweifellos viel zu weit. Gewiß ist das Bewußtsein räumlicher Verschiedenheiten, verschiedener Lagen oder verschiedener Entfernungen, etwas, dessen Vermittelung als eine ursprüngliche Leistung nervöser Organe angesehen werden muß und nicht erst, wie man meist behauptet, durch Erfahrungen zustande gebracht wird. Aber unmöglich kann doch das einzelne nervöse Element als Träger einer besonderen und für jedes einzelne verschiedenen Lokalempfindung gedacht werden, in dem Sinne etwa, wie man freilich wohl ein einzelnes Element als Träger einer Farbenempfindung, ein anderes als Träger einer Geruchempfindung denken kann. Sondern das Bewußtsein verschiedener Räumlichkeit beruht sicherlich immer auf irgend welchen Verschiedenheiten in dem Zusammenwirken mehrerer Elemente, und durch das Hereinziehen jener lokalen Färbungen der Empfindungen kommt somit etwas ganz Heterogenes in die Lehre von den spezifischen Energien.

An welche bestimmten Gebilde mögen nun wohl jene spezifischen Eigentümlichkeiten, die sich für das Bewußtsein als Verschiedenheiten der großen Empfindungsklassen manifestieren, geknüpft sein? wo oder worin mögen die spezifischen Energien ihren eigentlichen Sitz haben? Auf diese Frage werden zwei entgegengesetzte Antworten gegeben. Die eine, unter anderen durch von Helmholtz vertreten, erblickt die entscheidende Stelle in den centralen Endstationen, zu denen die peripheren Nervenfasern hinleiten, wobei zumeist wohl an die Ganglienzellen der Großhirnrinde gedacht wird. Die Nervenfasern selbst sind nach dieser Ansicht indifferente Leiter, die einen stets gleichartigen Er-

regungsvorgang fortpflanzen. Was daraus wird, hängt von den Endapparaten ab, denen die Erregung zugeführt wird. Wie Telegraphendrähte immer dieselbe Art elektrischen Stromes leiten, aber je nach der Art ihrer Verbindungen die verschiedensten Wirkungen hervorbringen, Depeschen übermitteln, Glocken läuten, Licht entwickeln, so auch die Nerven. Das Differenzierende der verschiedenen Empfindungsklassen liegt nicht in ihnen, sondern in centralen Seh-, Hör- u. s. w. zellen.

Diese Anschauung hat ihren starken Halt offenbar wesentlich in der Thatsache, daß Empfindungen oder doch empfindungsähnliche Erlebnisse auch mit nervösen Vorgängen verbunden auftreten, die höchst wahrscheinlich rein centraler Natur sind und die Sinnesorgane sowie die peripheren Nerven nicht in Mitleidenschaft ziehen, wie z. B. im Traum, bei Delirien, Hallucinationen. Indes sind doch auch verschiedene Einwände gegen sie erhoben worden. Einerseits, hat man gemeint, wiesen die Ganglienzellen oder die verschiedenen Provinzen der Großhirnrinde, nach unserer besten Kenntniss von ihnen, ebensowenig etwas auf, was auf spezifische Verschiedenheiten der Funktion gedeutet werden könne, wie die Nervenfasern. Bei der Verlegung der spezifischen Energien in die Centraltheile habe man also nur den Kunstgriff gebraucht, die Sache in ein Gebiet zu verschieben, das noch hinreichend unbekannt sei, um darüber beliebige Behauptungen wagen zu können (Wundt). Andererseits aber sei zu erwägen, was ja zweifellos richtig ist, daß die Verschiedenheiten unserer Empfindungen auch in ihren bloßen Vorstellungsnachbildern nur dann zustande kommen, wenn die peripheren Apparate mindestens eine Zeitlang funktioniert haben. Der von Geburt an völlig Blinde sieht weder Farben noch phantasiert er in Farben. Wäre nun der eigentliche Grund des Farbenempfindens bloß in centralen Sehzellen zu suchen, so wäre dieses Verhalten, folgert man, schwer verständlich. Man sollte vielmehr erwarten, daß irgendwann einmal eine Erregung jener Sehzellen von innen her zustande käme und zu subjektiven Farbenempfindungen oder zu Farbenvorstellungen führte. Da dies nicht der Fall sei, müsse man annehmen, daß die centralen Endstationen erst von der Peripherie her sozusagen erzogen und ausgebildet würden, ehe sie die ihnen im späteren Leben allerdings zukommende spezifische Funktion auszuüben imstande seien. Dann sei aber auch der eigentliche und ursprüngliche Grund ihrer Differenzierung überhaupt nicht in ihnen, sondern in den peripheren Organen enthalten.

Das ist nun eben die zweite Ansicht, diejenige Wundts. Den wahren Sitz der spezifischen Sinnesenergien sucht dieser an den peripheren Enden der Sinnesorgane, und zwar nicht einmal mehr in

den peripheren Nerven selbst, sondern in den ihren Endigungen nach außen hin vorgelagerten Aufnahmeapparaten der äußeren Reize. Nicht nur die Nervenfasern, sondern auch die Ganglienzellen sind nach der Meinung Wundts ursprünglich und noch bei der Geburt des Menschen funktionell indifferent; von Hause aus könnten also dieselben Gebilde sowohl der Vermittelung von Gesichts- wie von Gehörs- oder anderen Empfindungen dienen. Nun stehen aber vermitteltst der einzelnen Sinnesorgane verschiedene Komplexe nervöser Elemente mit ganz verschiedenen Aufnahmeapparaten in Verbindung, und dadurch gelangen höchst verschiedene äußere Reize zur Einwirkung auf sie. Natürlich muß sich der Erregungszustand in den Nerven irgendwie nach den peripheren Vorgängen richten und mit ihnen entsprechend variieren, und so kommt es, daß uns durch Vermittelung eines gewissen Organs durchweg nur Lichtempfindungen, durch Vermittelung eines anderen nur Tonempfindungen zum Bewußtsein kommen. Das liegt nicht an einer spezifischen Verschiedenheit der Nerven selbst, sondern an den äußeren Einrichtungen, durch die auf das eine Organ nur Ätherschwingungen, auf das andere nur Schallwellen übertragen werden können. Im Laufe der Jahre kommen dann allerdings sekundär und durch Anpassung auch gewisse Differenzierungen der centralen Elemente zustande. Indem jedes Element vermöge seiner äußeren Verbindungen immer nur zu Erregungen einer bestimmten Art veranlaßt wird, bilden sich allmählich in ihm innere Molekularänderungen aus, durch die es eine für die Ausübung seiner gewohnheitsmäßigen Funktion besonders geeignete Beschaffenheit annimmt. Darauf beruht es denn, daß, nachdem erst das äußere Organ eine Zeitlang unter dem Einfluß der normalen Reize funktioniert hat, später auch ganz beliebige Reize in einer spezifischen Empfindungsqualität beantwortet werden, und daß selbst nach Wegfall des Sinnesorgans noch Phantasiebilder des betreffenden Empfindungsgebiets vorkommen. Diese auf Anpassung beruhende Differenzierung ist aber, wie Wundt annimmt, keine ganz starre und unveränderliche. Sondern, wie ihm die allmähliche Restitution von Funktionen nach Gehirnläsionen (S. 154) zu lehren scheint, vermag ein Element unter veränderten Bedingungen immer noch Leistungen zu übernehmen, die es bis dahin nicht ausgeübt hat, eine Zelle z. B., die unter normalen Verhältnissen dem Sehen diene, Trägerin von Tastempfindungen zu werden u. dergl.

Eine Entscheidung zwischen diesen beiden Auffassungsweisen ist schwierig; immerhin scheint mir der zweiten die geringere Wahrscheinlichkeit zuzukommen. Manche Beobachtungen lassen sich nur gezwungen mit ihr vereinigen. In der Hornhaut des Auges z. B. endigen alle Nerven frei, ohne Endapparate. Trotzdem läßt sich

eine gewisse Mehrheit von Empfindungen von ihr aus hervorrufen: Berührung, Schmerz, vielleicht auch Kälte. Woher diese Verschiedenheiten, wenn der Charakter der Empfindungen lediglich durch die an den Nervenendigungen angebrachten Vorrichtungen bestimmt wird, da doch solche hier fehlen? Wollte man sagen, sie seien jedenfalls voraussetzen, wenn sie auch nicht direkt nachgewiesen seien, so wäre das doch auch nichts weiter als jener Kunstgriff der Verlegung in ein noch hinreichend unbekanntes Gebiet, von dem Wundt spricht. Eine ursprüngliche Andersartigkeit der in Mitleidenschaft gezogenen nervösen Elemente würde ich hier jedenfalls glaubhafter finden.

Dazu kommt, daß die der ersten Theorie zu Gunsten der zweiten vorhin entgegengehaltenen Argumente keineswegs sehr überzeugend sind. Die Behauptung einer funktionellen Indifferenz der Ganglienzellen steht auf schwachen Füßen. Man hat eben erst angefangen, in die innere Struktur dieser Zellen einige Einsicht zu gewinnen, und steht sogleich vor einer Fülle von Verschiedenheiten (S. 90), die man naturgemäß doch zunächst auch als Hinweise auf Verschiedenheiten der Funktion betrachten wird. Daß ferner ein peripheres Organ eine Zeitlang funktioniert haben muß, wenn die für gewöhnlich durch seine Vermittelung entstehenden Vorstellungen überhaupt zustande kommen sollen, wird nach neueren Erfahrungen unschwer verständlich, auch ohne daß das eigentlich Differenzierende der Empfindungen und Vorstellungen in den peripheren Apparat verlegt wird. Bei frühzeitigem Ausfall der Funktion eines Sinnesorgans nämlich verkümmern die mit ihm in nächster Verbindung stehenden Partien der Centralorgane, oder sie werden von vornherein nicht vollkommen ausgebildet (*Guddensche Degeneration*). Wenn also ein von Geburt an völlig Blinder auch in seinen Vorstellungen und Phantasien keine Farben kennt, so kann dies sehr wohl daran liegen, daß die in Betracht kommenden Partien der Centralorgane bei ihm allmählich funktionsuntüchtig geworden sind. Die Sache ist ja doch erst konstatierbar von einem gewissen Lebensalter an. Ob er in frühester Kindheit nicht die ihm später fehlenden Erlebnisse auf Grund sogenannter innerer Reize gelegentlich doch gehabt hat, entzieht sich jeder Feststellung. Die allmähliche Wiederherstellung von Funktionen endlich nach Gehirnläsionen ist auf ganz andere Weise zu erklären als durch eine Ausbildung centraler Elemente zu neuen Leistungen (S. 157).

Einstweilen dürfte es somit immer noch das Richtigste sein, als physische Grundlage der großen Fundamentalunterschiede unserer Empfindungsklassen irgend welche spezifischen Verschiedenheiten der centralen nervösen Elemente vorauszusetzen. Nur wird man dabei nicht ausschließlich an die Zellen der Großhirnrinde, sondern nament-

lich auch an diejenigen der subkortikalen Centren zu denken haben, die doch den eigentlichen Grundstock des ganzen nervösen Centralapparats ausmachen.

2. Lokalisation des Seelenlebens im Großhirn.¹ Bei der Darstellung des Baues des Großhirns sahen wir, daß verschiedene Provinzen seiner Rinde je verschiedenen peripheren Organen zunächst und direkt zugeordnet sind (S. 122). Bringen wir diese anatomische Thatsache in Verbindung mit den eben erörterten spezifischen Energien, so ergibt sich ohne weiteres, daß die gleichen Verschiedenheiten der Bedeutung für das geistige Leben, die zunächst den peripheren Organen zukommen, sich auch am Großhirn wiederfinden müssen. Damit ist im Prinzip eine wichtige und namentlich während der letzten 100 Jahre viel umstrittene Frage beantwortet, die Frage nach den näheren Beziehungen zwischen dem Großhirn und den Bewußtseinsvorgängen.

Vor etwa einem Menschenalter noch gab man auf diese Frage zwei diametral entgegengesetzte Antworten. Die Einen betrachteten das Großhirn als eine Art Organ, wie die Lunge oder die Leber, d. h. als ein Organ, welches die ihm obliegenden geistigen Funktionen in allen seinen Teilen gleichmäßig vollzieht. Bei Substanzverlusten werde also die Gesamtleistung des Gehirns freilich geschädigt, aber solange nur irgendwo noch ein hinreichend großer Rest von Substanz übrig sei, falle keine Leistung völlig fort; jeder Rest verrichte, wenn auch in geringerer Vollkommenheit, immer noch die Arbeit des Ganzen. Ähnlich wie ein Mensch, dessen halbe Lunge zerstört ist, auch mit der anderen Hälfte noch leidlich auskommen kann, nur daß er z. B. bei Anstrengungen leichter atemlos wird als andere Menschen. Die Vertreter der anderen Ansicht dagegen, die Phrenologen, erblickten in dem Großhirn einen Komplex verschiedenartiger, an bestimmte Räumlichkeiten gebundener, wenn auch nicht scharf gegeneinander abgegrenzter Organe. Deren seien ebensoviele, wie man durch psychologische Analyse Grundkräfte des Geistes unterscheiden könne, und es bilde eben jede elementare geistige Thätigkeit die Verrichtung eines solchen Organs. Als Grundkräfte statuierten sie dann zahlreiche, zum Teil durchaus nicht elementare, sondern höchst komplizierte psychische Bethätigungen, wie Nahrungssinn, Geschlechtssinn, Kampfsinn, Selbstgefühl, Religiosität, Ordnungssinn, Schlußvermögen u. dergl.

Wie wir gegenwärtig mit voller Sicherheit behaupten können, liegt die Wahrheit zwischen jenen beiden Vorstellungsweisen. Das

¹ Hierzu die S. 124 Anm. am Schluß genannten Schriften von Goltz, H. Munk, Ferrier, Schrader, Sachs.

Großhirn ist inbezug auf das geistige Leben kein homogenes Organ, wie die Lunge inbezug auf die Oxydation des Bluts, sondern es ist gegliedert in verschiedenartige Provinzen. Aber die Gliederung entspricht nicht den in Wahrheit äußerst verwickelten und auf einer völlig ungenügenden Analyse basierenden Grundkräften der Phrenologen, noch auch etwa anderen allgemeinen Kategorien, wie Verstand, Gedächtnis, Aufmerksamkeit. Sondern sie spiegelt durchaus die an der Peripherie des Organismus in seinen verschiedenen Sinnes- und Bewegungsorganen bestehende Arbeitsteilung. Eine gewisse Provinz des Großhirns, die Rinde des Cuneus und des Hinterhaupts, d. h. die anatomisch mit dem Auge in nächster Verbindung stehende Partie, dient psychisch dem Sehen, den Gesichtsempfindungen und Gesichtsvorstellungen; eine andere Provinz, die dem Ohr zugehörige Rinde des Schläfenlappens, steht im Dienste des Hörens. Das Scheitelhirn hat irgendwie zu thun mit den Tastempfindungen und -vorstellungen, sowie mit den von Bewegungen der Glieder herrührenden Empfindungen. Die Rinde des Ammonshorns ist den Geruchsempfindungen zugeordnet. Von den vorderen Partien des Scheitelhirns endlich, sowie von den hinteren des Stirnhirns nehmen die kortikalen, d. h. die willkürlichen Anstöße zu Bewegungen der verschiedenen Gliedmaßen ihren Ausgang. Die spezifischen Sinnesenergien einerseits und die verschiedenen bei Willkürbewegungen zusammenarbeitenden Muskelgruppen andererseits finden sich wieder an der Oberfläche des Großhirns; das ist die Lokalisation seiner Funktionen. Wo es sich um einigermaßen komplizierte Leistungen handelt, wie wenn man z. B. ein schreiendes Kind durch Streicheln zu trösten sucht (wo also Gesichts-, Gehörs- und Tasteindrücke mit Bewegungen verbunden sind), oder bei Bethätigungen der Kampflust, der Religiosität u. dergl., da wird das Großhirn natürlich in sehr ausgedehnter und verzweigter Weise in Anspruch genommen. Aber es arbeitet niemals gleichmäßig in seiner ganzen Masse mit, sondern stets in verschiedenen Kombinationen verschiedener Rindenpartien und der sie verbindenden Faserzüge. Solche abstrakten Bethätigungen dagegen wie die vorhin genannten: Gedächtnis, Intelligenz, Aufmerksamkeit, Wille, für die man im gewöhnlichen Leben vielleicht zuerst geneigt sein würde, nach einer bestimmten Lokalisation zu fragen, haben gar keinen besonderen Sitz. Sie sitzen vielmehr sozusagen überall, d. h. ihre physische Grundlage liegt in allgemeinen funktionellen oder morphologischen Eigentümlichkeiten der nervösen Substanz, die in jedem konkreten Falle in einer bestimmten Spezialisierung in die Erscheinung treten, aber losgelöst von den Inhalten der verschiedenen Empfindungsgebiete überhaupt nicht vorkommen.

Über diese allgemeinen Verhältnisse nun herrscht nirgend mehr Streit. Durch die Aufdeckung des anatomischen Zusammenhangs zwischen Gehirnrinde und peripheren Organen ist ja klar, daß die Dinge sich anders, als eben dargestellt, eigentlich gar nicht verhalten können. Weniger befriedigend dagegen steht es mit unseren Kenntnissen, wenn wir weiter ins einzelne gehen und die Frage stellen, wie zeigt sich denn nun die Zugehörigkeit bestimmter Rindenprovinzen zu bestimmten Organen in den konkreten Äußerungen des Organismus? welche bestimmten Erscheinungen beruhen darauf in seinem Leben, namentlich auch in seinem geistigen Leben? Man hat dies auf zwei Weisen klarzulegen gesucht, einmal indem man verschiedene Partien der Großhirnrinde durch elektrische Ströme reizte, zweitens, indem man verschiedene Partien zerstörte oder die Folgen natürlicher Zerstörungen durch pathologische Prozesse beobachtete, durch *Reizerscheinungen* also und durch *Ausfallserscheinungen*.

Das erste Verfahren, die Untersuchung von Reizerscheinungen, hat den verschiedensten Beobachtern ziemlich übereinstimmende Ergebnisse geliefert. Reizt man mit schwachen Induktionsströmen bei höheren Tieren die Rinde der Centralwindungen und der unmittelbar davorliegenden Partie des Stirnlappens, so resultieren ganz bestimmte Bewegungen der Gliedmaßen der gegenüberliegenden Körperhälfte. Und zwar erhält man von den oberen Partien der Centralwindungen aus Bewegungen der gekreuzten Hinterextremität, von den mittleren Partien Bewegungen der Vorderextremität, von den unteren aus Bewegungen des Mundes und der Kehlkopfmuskulatur, endlich von den angrenzenden Teilen des Stirnlappens Bewegungen von Kopf und Augen. Bei den höchst stehenden Tieren sind diese Bewegungen so wohl definiert und differenziert, daß man z. B. bei dem Oran-Utang isolierte Zuckungen des Zeigefingers, Daumens oder der großen Zehe hervorrufen kann. Reizt man in derselben Weise die dem Auge zugeordnete Rinde des Hinterhauptlappens, die *Sehsphäre*, so bewirkt man konjugierte Augenbewegungen, und zwar je nach der gereizten Stelle Bewegungen in verschiedener Richtung; bei Reizung des Schläfenlappens entstehen ganz entsprechend Bewegungen des gekreuzten Ohres. Über diese Resultate selbst besteht, wie gesagt, ziemliche Übereinstimmung, fraglich ist nur in gewisser Weise ihre Deutung. Da die Experimente nämlich naturgemäß an Tieren angestellt werden, beim Menschen aber nur beiläufig einmal bei erforderlich werdenden Gehirnoperationen verifiziert werden können und dann immer nur in tiefster Narkose, so ist zweifelhaft, wieviel von den hervorgerufenen Bewegungen auf Rechnung der bloßen Motilität, wieviel etwa auf mitwirkende Empfindungen zu setzen ist. Namentlich bei der Reizung der Sinnessphären

ist also nicht ohne weiteres zu sagen, ob die Bewegung auf einer direkten Erregung motorischer Zellen beruht, oder ob die elektrische Reizung zunächst eine Empfindung hervorruft und diese dann sonstwoher mit einer Bewegung beantwortet wird.

Viel größere Unsicherheit aber besteht hinsichtlich der Ausfallserscheinungen. Wenn man einzelne Partien der Großhirnrinde abträgt oder zerstört, so entstehen je nach dem Ort der Verletzung Störungen des Sehens, Hörens, der Tast- und Bewegungsempfindungen, sowie der Bewegungen selbst. Zum Teil gehen diese nach einiger Zeit wieder zurück, zum Teil und namentlich bei größeren Schädigungen bleiben sie dauernd bestehen. Aber welcher bestimmten Art diese Störungen sind, wie sie im einzelnen von dem Ort der Verletzung abhängen, wie ihre teilweise Rückbildung aufzufassen ist, darüber bestehen weitgehende und heftig umstrittene Verschiedenheiten der Ansichten. Besonders zugespitzt haben sich diese in bezug auf die Funktion der Sehsphäre bei höheren Tieren, und um zu zeigen, zwischen welchen Extremen die Anschauungen sich bewegen, möge kurz hierauf eingegangen werden.

Nach der einen Ansicht (Munk) bilden die Sehsphären ein bestimmt und scharf abgrenzbares Gebiet, das die Rinde der beiden Hinterhauptslappen und eine nach vorn unmittelbar darangrenzende Partie umfaßt. Zwischen den einzelnen Teilen dieses Gebiets und den einzelnen Punkten der beiden Netzhäute besteht ein genaues Verhältnis wechselseitiger Zuordnung; die Netzhäute sind in einer eigentümlichen Verschränkung projiziert auf die Hirnrinde. Und zwar sind zunächst in jeder Sehsphäre die gleichnamigen Teile jeder Netzhaut vertreten; beim Menschen und Affen z. B. enthält die linke Sehsphäre die Projektion beider linken Netzhauthälften, die des linken Auges nach außen, die des rechten nach innen hin. Was auf der Netzhaut oben ist, ist auf der Sehsphäre vorn, was dort unten, hier hinten u. s. w. Extirpiert man nun irgendwo eine kleinere Stelle der Rinde, so vernichtet man damit die Funktion einer ganz bestimmten Stelle einer Retina; man setzt hier gleichsam einen blinden Fleck. Besonders interessant ist dieser Fall, wenn man die den Stellen des deutlichsten Sehens zugehörigen Rindenpartien zerstört. Das Tier sieht dann zwar noch, nämlich mit den peripher gelegenen Netzhautpartien. Aber da es während des bisherigen Lebens seine sonstigen sinnlichen Eindrücke nicht mit dem peripher, sondern mit dem central Gesehenen verknüpft hat, so assoziiert es jetzt nichts mehr mit seinen Gesichtswahrnehmungen; es versteht und interpretiert diese nicht mehr durch Vorstellungen anderer Sinnesgebiete. Es ist also nicht vollkommen sinnlich blind (dies nur für die Stellen des deutlichsten Sehens), aber

erinnerungs- oder seelenblind; es weiß z. B. nicht mehr, daß hingehaltenes Fleisch Futter bedeutet und eine geschwungene Peitsche Schläge. Überläßt man nun das Tier seinen Erfahrungen, so lernt es allmählich auch die peripheren Gesichtseindrücke verstehen, d. h. mit andersartigen Vorstellungen verbinden. Die der Netzhautperipherie zugeordneten Rindenteile werden dann nämlich allmählich erzogen oder auch umgebildet zu der Funktion, die früher der Projektion der Netzhautcentren zukam. Es findet also eine Art Neubildung eines kortikalen Sehcentrums in der Nachbarschaft des ursprünglichen statt. Hat man aber eine Sehsphäre ganz weggeschnitten, so ist natürlich eine solche Stellvertretung innerhalb ihrer nicht mehr möglich. Das Tier ist dann auf beiden Augen dauernd halbseitig blind (hemianopisch). Entfernung der beiden Sehsphären in ganzer Ausdehnung endlich setzt vollständige und irreparable Blindheit, die man zum Unterschiede von der gewöhnlichen, auf Augenaffectationen beruhenden Blindheit als Rindenblindheit bezeichnen mag.

Nach der entgegenstehenden Ansicht (Goltz u. a.) kann weder von einer scharfen Abgrenzung der Sehsphären noch von einer genauen Zuordnung ihrer einzelnen Teile zu denen der Netzhäute die Rede sein. Allerdings hat die Rinde der Hinterhauptslappen eine vorwiegende Bedeutung für das Sehen, aber auch andere Rindenpartien sind nicht ganz ohne solche Bedeutung, und zwischen dem mehr oder minder Wichtigen läßt sich keine bestimmte Grenze ziehen. An dem behaupteten Projektionsverhältnis aber ist nichts weiter richtig, als daß jede Hemisphäre mit den gleichnamig gelegenen Netzhautpartien beider Augen in Verbindung steht. Verletzt man also irgend eine Stelle einer Sehsphäre, so resultiert eine halbseitige Sehstörung. Diese besteht aber nicht in einer scharf umschriebenen Blindheit kleinerer Stellen, sondern in einer generellen Trübung und Abschwächung des Sehvermögens innerhalb der ganzen jener Sehsphäre zugehörigen Netzhautsegmente. Auf den Ort der Rindenläsion kommt es dabei nicht genauer an, nur auf ihren Umfang. Bei kleineren Exstirpationen ist die Sehstörung geringfügig und geht schnell wieder vorüber, bei größeren ist sie schwerer und wird nicht vollständig wieder ausgeglichen. Eigentliche und dauernde Blindheit aber ist von der Rinde aus in keiner Weise zu erzielen. Selbst nach vollständiger Abtragung der sog. Munkschen Sehsphären, ja sogar nach Entfernung des ganzen Großhirns kehrt nach einiger Zeit ein wenn auch abgeschwächtes Sehvermögen wieder zurück. Bei dieser ganzen oder teilweisen Restitution der geschädigten Funktion spielen jedoch Erfahrungen und darauf beruhende Um- oder Neubildungen nervöser Centren gar keine Rolle. Die Restitution erfolgt ebensogut und ebensoschnell, wenn man das

Tier im Dunkeln läßt und ihm somit die Möglichkeit neuer Erfahrungen benimmt. Was hier zu Grunde liegt, ist vielmehr das allmähliche Zurückgehen von Hemmungserscheinungen. Durch die Exstirpationswunde und die an ihr vor sich gehenden Heilungs- oder auch Entzündungsprozesse wird ein dauernder und dadurch intensiver Reiz auf die Centralorgane geübt, der, ähnlich wie bei den oben erörterten Reflexhemmungen (S. 127), weite Gebiete in eine Art Scheintod versetzt und ihre Funktionen lähmt. Nach der Heilung der Wunde fallen diese Nebenerscheinungen fort, und die bis dahin gehemmt gewesenen unverletzten Partien nehmen ihre Funktionen wieder auf. Bei halbseitigen Rindenläsionen wird z. B. die Funktion der geschädigten Hemisphäre einigermaßen von der gesunden aus mitbesorgt, weil jede Hemisphäre mit sämtlichen Organen des Körpers in Verbindung steht. Bei doppelseitigen Exstirpationen oder Entfernung des ganzen Großhirns dagegen treten die subkortikalen Centren ins Spiel, die alle sensiblen und motorischen Funktionen auch ohne die Hilfe der Rinde, natürlich in einer viel unvollkommeneren und stumpfsinnigeren Weise, bloß von sich aus vollführen können.

Wie die Wahrheit an diese beiden Extreme verteilt ist, läßt sich mit voller Sicherheit zur Zeit nicht bestimmen. Beiden stehen umfassende Experimente und gewissenhafte Beobachtungen anscheinend gleichmäßig zur Seite. Die Erfahrungen am Menschen sprechen im ganzen mehr zu Gunsten von Munk. Schädigungen der Rinde eines Hinterhauptlappens bedingen beim Menschen zweifellos halbseitige Blindheit und nicht bloß Abschwächung und Trübung des Sehvermögens. Auch eine gewisse Zuordnung bestimmter Teile der Sehsphäre zu bestimmten Netzhautpartien scheint sich aus neueren Beobachtungen zu ergeben. (Die Stelle des deutlichsten Sehens z. B. hat ihr Rindencentrum unzweifelhaft in der Wand der *Fissura calcarina*). Anderes dagegen, wie z. B. die Resultate umfangreicher Großhirnläsionen bei Tieren, fällt gleichzeitig wieder gegen Munksche Behauptungen in die Wagschale. Soweit sich gegenwärtig ein Urteil über die beiden entgegenstehenden Ansichten abgeben läßt, so weist die Thatsache ihrer gleichmäßigen Unterstützung durch sorgfältige Beobachtungen darauf hin, daß im Grunde der Gegensatz zwischen ihnen geringer sein muß, als es zunächst scheint. Natürlich muß in gewissen Punkten notwendig die eine Auffassung Recht haben und die andere Unrecht, z. B. in der Frage nach dem Projektionsverhältnis zwischen Netzhaut und Rinde. Der Widerstreit der Behauptungen in dieser Hinsicht wird an der außerordentlichen Schwierigkeit liegen, bei Tieren zuverlässige Gesichtsfeldaufnahmen zustande zu bringen. In anderen Dingen dagegen können ganz wohl

beide Ansichten richtig sein und kann der anscheinende Gegensatz daher rühren, daß jede unter bestimmten Umständen gilt, auf deren Bedeutung zunächst nicht genügend geachtet wurde.

Ich erläutere, was ich meine, durch einen Vergleich. Man denke sich, jemand habe ein Geschwür am kleinen Finger der linken Hand. Er wird dadurch im Gebrauch der ganzen Hand wesentlich behindert sein und sie zu schonen suchen. Nur wenn er etwa überhaupt bloß diese eine Hand besitzen sollte, wird er sich wohl oder übel mit der Sache abfinden müssen und fortfahren, wenn auch mit einiger Zaghaftigkeit, die Hand zu gebrauchen. Angenommen nun, das Geschwür sei bösartig, der kleine Finger müsse abgenommen werden und die Wunde sei verheilt. Die Störungen im Gebrauch der Hand werden jetzt viel geringer erscheinen als vorher. Eine Zeitlang werden ihre Bewegungen noch etwas ungeschickt ausfallen; mehr und mehr aber wird sich ihr Besitzer auch mit vier Fingern behelfen lernen, und schließlich wird man, außer bei subtiler Beobachtung und bei bestimmten Verrichtungen, von dem Defekt wenig oder nichts mehr merken. Natürlich auch dies aber mit mancherlei Verschiedenheiten je nach dem Beruf der betreffenden Person. Wollte nun jemand, was doch offenbar möglich ist, die Funktion des kleinen Fingers dadurch studieren, daß er diesen lädierte oder amputierte und die resultierenden Ausfallserscheinungen beobachtete, so würde er je nach Umständen ganz verschiedene und einander widersprechende Resultate erhalten. Bald nach der Läsion erschiene ihm jene Funktion sehr beträchtlich, lange Zeit nachher sehr geringfügig, bei einem Einhändigen anders als bei einem Zweihändigen und wieder bei einem Geiger anders als bei einem Lastträger. Und doch wären alle diese Resultate ganz in Ordnung und miteinander verträglich. Die gesuchte Funktion ist eben nichts Absolutes und Einfaches, sondern ein kleinerer Komplex von Leistungen innerhalb größerer Komplexe, der durch vielerlei Umstände sehr beträchtlich modifiziert werden kann.

Nicht so grob und äußerlich freilich, aber im Wesen doch ähnlich liegen die Verhältnisse beim Gehirn. Die verschiedenen Provinzen der Rinde hängen unter sich und mit den niederen nervösen Centren so vielfach und enge zusammen; dabei aber ist die Art und die Innigkeit dieses Zusammenhanges bei verschiedenen Tieren so verschieden, daß es geradezu wunderbar wäre, wenn verschiedene Beobachter, die mit verschiedenen Methoden und in verschiedenem Umfange, aber immer in verhältnismäßig grober Weise in jenen kunstvollen Bau eingreifen, einfache und ohne weiteres widerspruchsfreie Ergebnisse erhalten sollten. Sie können aber deshalb mit sehr verschiedenen Resultaten gleichmäßig recht haben; ihre Befunde sind also, soweit

als möglich, nicht zu wechselseitiger Entkräftung, sondern zu wechselseitiger Ergänzung zu benutzen.

So z. B. in der Frage nach einer wirklichen oder bloß scheinbaren Restitution geschädigter Funktionen. Daß eine Großhirnverletzung wahre und echte Hemmungserscheinungen hervorruft, d. h. Fortfall von Funktionen, die mit der zerstörten Rindenstelle direkt nichts zu thun haben und nur durch die von ihr ausgehende Reizung geschädigt werden, ist nach den oben mitgeteilten Erfahrungen über reflektorische und centrale Hemmung (S. 127 und 137) schwerlich zu bezweifeln. Die auffallende und starke Besserung der Erscheinungen, die bei allen Gehirnoperationen und bei manchen Gehirnerkrankungen nach einiger Zeit eintritt, wird dem Aufhören solcher Hemmungen zuzuschreiben sein. Daß aber daneben auch wahre und echte Restitutionen von Funktionen, natürlich nicht ganz beliebig, sondern innerhalb gewisser Grenzen, vorkommen können und mithin nicht jede Besserung von Symptomen auf Wegfall von Hemmungen beruht, ist kaum weniger wahrscheinlich. Die Fähigkeit dazu hat das Gehirn in dem Reichtum seiner Verbindungen. Seine Funktion besteht allgemein gesprochen darin, daß es die äußeren Reize vermöge der Nachwirkung früherer Eindrücke mit zweckmäßigeren Reaktionen beantwortet, als es den subkortikalen Centren allein möglich sein würde. Eine in dem Gebiet p der subkortikalen Centren anlangende centripetale Erregung wird vermittelt des Großhirns dem Gebiet f derselben Centren zugeführt und von hier centrifugal nach außen wieder abgeleitet, obwohl p und f innerhalb der niederen Centren selbst nicht in genügend direkter Verbindung stehen. Bewerkstelligt wird dies durch Ausbildung einer gut leitenden Verbindungsbahn zwischen den Rindenstellen π und φ , die den subkortikalen Gebieten p und f zunächst zugeordnet sind. Eine Störung der Funktion durch Rindenläsion besteht nun in einer Schädigung jener Rindenstellen π und φ oder einer etwaigen Zwischenstation zwischen ihnen. Die subkortikalen Gebiete p und f werden dadurch voneinander abgeschnitten; der Reiz kann nicht mehr mit der für ihn allmählich ausgebildeten zweckmäßigen Bewegung beantwortet werden. Weshalb aber sollte es nun bei dieser Trennung unter allen Umständen verbleiben müssen? Vermöge der massenhaften Verbindungen der nervösen Elemente in den Großhirnhemisphären sind die subkortikalen Stellen p und f doch sehr wahrscheinlich auch noch auf andere Weise miteinander in Konnex zu bringen, als durch die zunächst ausgearbeitete und kürzeste Bahn über π und φ , allerdings minder direkt und auf Umwegen. Wenn nun die Bedingungen fort dauern, die seiner Zeit die Ausbildung jener kortikalen Verbindungsbahn zwischen p und f

herbeiführten, warum sollten sie nicht, nachdem diese Bahn geringsten Widerstandes jetzt ungangbar geworden ist, sich unter Umständen mächtig erweisen, auch größere Widerstände zu überwinden und eine neue Bahn auszuschleifen? Ich sage „unter Umständen“, denn gewiß kommt es dabei auf vieles Einzelne an, wie die Art und Größe der Rindenläsion, die Bedeutung jener Bedingungen für das Leben des Organismus u. s. w., aber die allgemeine Möglichkeit solcher Neubildungen scheint mir so groß, daß ihre Nichtverwirklichung direkt bewiesen werden müßte, um glaubhaft zu sein. Wiederherstellung geschädigter Funktionen durch bloßen Wegfall von Hemmungen und Wiederherstellung durch allmähliche Neuausbildung gut leitender Verbindungsbahnen infolge des fortwirkenden Zwanges bestimmter Erfahrungen werden also nebeneinander als reale Vorgänge anerkannt werden müssen.

Ähnlich verhält es sich in der anderen Frage, nach Blindheit oder Nichtblindheit infolge von Sehsphärenexstirpationen. Es kann als ausgemacht gelten, daß relativ hochstehende Tiere nach vollständiger Abtragung des Großhirns — einerlei ob sie in psychischem Sinne noch sehen — auf Gesichtseindrücke noch zweckmäßig reagieren. natürlich in einer gegen die Norm eingeschränkten und unvollkommenen Weise. Sie sehen sozusagen reflektorisch, d. h. ohne Verwertung früherer Erfahrungen, lediglich vermittelt der subkortikalen Ganglien. Damit aber ist die Munksche Behauptung keineswegs unverträglich, daß Hunde bei einem im ganzen geringeren Gehirndefekt, nämlich bei bloßem Verlust der beiderseitigen Sehsphären, völlig blind erscheinen, daß eine Verwertung von Gesichtseindrücken für die Bewegungen sich bei ihnen nicht nachweisen läßt. Das großhirnlose Tier ist bei seiner allgemeinen Hilflosigkeit durchaus gezwungen, die ihm noch verbleibenden Mittel zu seiner Orientierung und Erhaltung so ausgiebig zu verwerten, wie sie überhaupt gestatten. Ist jedoch nur sein Sehvermögen in tiefgreifender Weise geschädigt, dagegen eine seelische Verarbeitung der Tast-, Gehörs- und Geruchseindrücke noch ungeschmälert möglich, so kann das Tier durch die erhöhte Energie, die es der Ausnutzung dieser Quellen zuwendet, an einer reflektorischen Beantwortung der unvollkommenen und unverstandenen Gesichtseindrücke direkt gehindert werden.

Sehr belehrend hinsichtlich der hier möglichen Komplikationen ist folgendes Experiment. Exstirpiert man bei Tauben, Hühnern oder anderen Vögeln eine Großhirnhemisphäre, so werden die Tiere auf dem gekreuzten Auge dauernd und vollkommen blind. Exstirpiert man dann nach beliebig langer Zeit das ungekreuzte gesunde Auge, so wird das vorher blinde Auge im Verlauf einiger Tage wieder sehend,

„und zwar vollkommen, mit normalem Vermögen, die Körper nach ihrer Bedeutung zu unterscheiden“ (Schrader). Auch hier ist also eine gewisse materielle Läsion begleitet von einem gewissen geistigen Defekt. Tritt nun aber noch eine weitere materielle Läsion hinzu, so bleibt jener geistige Defekt nicht etwa einfach bestehen, sondern unter dem Druck größerer Anforderungen bildet er sich zurück. Offenbar steht jede Hemisphäre der betreffenden Tiere in Verbindung mit beiden Augen, nur mit dem gekreuzten Auge in näherer, mit dem gleichseitigen in entfernterer Verbindung. Die abstrakte Fähigkeit mit beiden Augen zu sehen hat das Tier also, auch wenn ihm eine Sehphäre genommen ist. Aber da das Sehen des dieser Sehphäre zunächst zugehörigen gekreuzten Auges irgendwie behindert und erschwert sein wird, so macht es davon bei Erhaltung des anderen Auges gar keinen Gebrauch.

Ziehen wir in solcher Weise die Verwickelungen der Verhältnisse in Betracht und lassen dazu nun die Beschränkung auf das Sehen fallen, so wäre abschließend über die psychische Bedeutung der Großhirnlokalisation etwa Folgendes zu sagen. Den verschiedenartigen Empfindungserlebnissen der Seele sowie ihrer willkürlichen Herrschaft über die verschiedenen Bewegungsorgane sind in der mehrerwähnten Weise je verschiedene räumlich getrennte Provinzen der Großhirnrinde zugeordnet. Im allgemeinen bewirkt nun das Großhirn, wie oben (S. 141) auseinandergesetzt, daß die Umsetzung jener Empfindungen in Bewegungen auf Grund der vergangenen Eindrücke geschieht, es bewirkt die allmähliche Vervollkommnung der psychischen Leistungen durch Erfahrung. Bei partiellen Verletzungen der Großhirnrinde wird also je ein bestimmtes Gebiet sensorischer oder motorischer Leistungen der Seele sozusagen von seiner Vergangenheit abgeschnitten, die seelischen Folgen gewisser äußerer Eindrücke werden nicht mehr mitbeeinflusst durch die Nachwirkungen früherer Erlebnisse. Je umfassender die materiellen Schädigungen sind, über desto mehr Gebiete seelischen Lebens erstreckt sich ein solcher Verlust, der Organismus verliert Gruppe für Gruppe seine allmählich, durch Lernen, erworbene Ausrüstung und wird mehr und mehr reduziert auf die primitiven und angeborenen Reflexaktionen der niederen Centren. Alles das aber kann nun im einzelnen, bei verschiedenen Tieren, verschiedenen Arten der Schädigung u. s. w., in sehr verschiedenen Weisen zur Erscheinung kommen, ja unter Umständen auch wohl ganz verdeckt werden. Maßgebend dafür sind wesentlich zwei Momente.

Erstens das Verhältnis zwischen den angeborenen und den durch Erfahrung entwickelten Leistungen eines Wesens. Dieses ist ein sehr verschiedenes bei verschiedenen Tiergattungen, namentlich aber ver-

schieden bei Tier und Mensch. Das Tier läuft bald nach seiner Geburt selbständig umher, der Mensch lernt es erst langsam im Verlauf vieler Monate. Der großhirnlose Hund kann dementsprechend noch selbständig stehen und laufen; daß der großhirnlose Mensch es auch können würde, wird niemand für möglich halten. Und so bedingen durchweg Großhirnverletzungen beim Menschen viel schwerere funktionelle Defekte als bei Tieren, weil eben die selbständige Leistungsfähigkeit seiner subkortikalen Centren von Haus aus eine geringere ist.

Zweitens kommt es an auf die Innigkeit der Verbindungen zwischen den einzelnen Teilen des Großhirns untereinander und zwischen ihnen und den niederen Centren. Bei tiefer stehenden Tieren sind diese relativ lockere. Nach einer partiellen Schädigung höherer Centren treten daher die zugehörigen niederen ohne weiteres in Funktion, die unverletzt gebliebenen Großhirnpartien funktionieren weiter, als ob nichts geschehen wäre, und dabei bleibt es weiterhin ohne erhebliche Änderungen. Infolge der viel innigeren Wechselbeziehung aller Teile bei höheren Tieren aber, vor allem beim Menschen, treten hier noch ganz andere Faktoren ins Spiel und bewirken viel verwickeltere und allmählich sich verändernde Erscheinungen. Einmal wirkt die Verletzung, solange sie als solche besteht, hemmend auf andere Funktionen. Daher z. B. die Thatsache, daß pathologische Vorgänge im Gehirn des Menschen in der Regel von viel schwereren Symptomen begleitet sind als Gehirnoperationen bei Tieren (abgesehen von der ersten Zeit nach der Verletzung). Dort besteht ein dauernder Reizungsherd, hier eine verheilte Wunde. Sodann ruft der Ausfall gewisser Funktionen eine erhöhte Anspannung der intakt gebliebenen übrigen hervor. Hierdurch aber kann je nach Umständen entweder ein vorhandener Defekt geschickt verdeckt werden, oder auch eine thatsächlich noch vorhandene Fähigkeit in den Hintergrund gedrängt werden, weil sie nicht mehr erheblich genug ist, um seitens des Organismus bei dem Vorhandensein besserer Hilfsmittel Beachtung zu finden. Endlich erscheint es nicht ausgeschlossen, daß bei Schädigungen geringeren Umfangs ein positiver und vollständiger Ausgleich des seelischen Defekts stattfindet, indem sich zwischen den voneinander abgeschnittenen Centren unter dem dauernden Druck bestimmter Bedürfnisse allmählich andere Verbindungsbahnen zu gut leitenden ausbilden.

Drittes Buch.

Einfachste seelische Gebilde.

§ 12. Allgemeines.

1. Darstellung des Seelenlebens. Große und verwickelte Gebiete von Erscheinungen pflegt man von verschiedenen Gesichtspunkten aus zu betrachten, um dem Reichtum ihrer inneren Beziehungen bei der Beschränktheit der menschlichen Fassungs- und Mitteilungskraft gerecht zu werden. Man erhält so ganz verschieden aussehende Darstellungen, die doch alle dieselben Dinge, nur jede von einer anderen Seite, behandeln, und die erst in wechselseitiger Ergänzung ein Verständnis des Ganzen gewähren. Solcher allgemeinsten Gesichtspunkte und Darstellungsweisen lassen sich drei unterscheiden.

Entweder man rückt das Zuständliche, das wenn auch noch so kurze Zeit Beharrende, in den Mittelpunkt der Betrachtung. Man sondert das Einfachere, Elementare, von dem Komplizierten und Komplizierteren, ermittelt den Bau und die Beschaffenheit des ersteren und sieht zu, in welcher Weise und mit welcher Gesetzmäßigkeit das zweite aus jenem aufgebaut und zusammengesetzt ist. Oder man richtet sein Augenmerk vorwiegend auf die verschiedenen Arten des Geschehens, welchem das Zuständliche, einerlei ob einfach oder zusammengesetzt, unterworfen ist, auf die Prozesse und Vorgänge, die sich an ihm gesetzmäßig abspielen, sowie auf die Verrichtungen, die es etwa selbstthätig ausübt. Oder endlich man greift bestimmte einzelne Gruppen des Zuständlichen oder der Prozesse des Geschehens aus der reichen Fülle des ganzen Gebiets heraus und begleitet diese durch verschiedene Phasen der konkreten Entwicklung hindurch, die sie durchmachen. Man zeigt, wie aus bestimmten Anfangszuständen eines konkreten Gebildes durch das Walten der allgemeinen Gesetze des Geschehens bestimmte Folgezustände hervorgehen, oder wie bestimmte einfache Prozesse, die an allmählich sich umbildenden Wesen vor sich gehen, selbst zu anderen und verwickelteren Formen sich gestalten.

Eine klare Illustration dieser drei Verfahrungsweisen geben u. a. die Wissenschaften von der organischen Natur. Die Morphologie macht es sich zur Aufgabe, die Gesetzmäßigkeiten in dem Bau der lebenden Wesen festzustellen. Sie geht zurück auf ihre letzten Bestandteile, die Zellen, und untersucht, wie sich verschiedene Arten von diesen in verschiedenen Anordnungen zu Geweben, Organen und vollendeten Organismen zusammenfügen. Die Physiologie behandelt das eigenartige Geschehen, welches sich an den organischen Wesen abspielt, die Lebensprozesse, die in ihnen allen, den einfachsten wie den zusammengesetztesten, vorgehen, und die besonderen Gestaltungen derselben, Atmung, Ernährung, u. s. w., welche die Funktionen der verschiedenen Organe ausmachen. Die Entwicklungsgeschichte endlich verfolgt die Schicksale einzelner befruchteter Zellen, die allmähliche Ausbildung von Organen und die damit verbundene Sonderung und Vervollkommnung der ursprünglich vereinigten Funktionen, sie begleitet die ausgebildeten Individuen durch ihre verschiedenen Altersstufen oder ihre Metamorphosen hindurch, und sie sucht endlich die jahrhundertelange Lebens- und Umbildungsgeschichte ganzer Klassen und Stämme von Individuen zu rekonstruieren.

Keine dieser drei Wissenschaften ist richtiger oder vollkommener als die anderen. Jede einzelne ist einseitig und abstrakt. Jede reißt behufs genauerer Untersuchung und eingehenderer Beschreibung auseinander, was im wirklichen Leben durch zahllose Fäden gleichzeitig mit sich und mit anderem verbunden ist. Jede nimmt nur Teile in ihre Hand, von den abgerissenen Bändern kann sie höchstens andeuten, wie sie gesessen haben. Aber gerade deshalb sind alle drei notwendig, und zwar alle in gleicher Weise notwendig zur vollen Erkenntnis der Welt der Organismen. Jede weist zu ihrer Ergänzung gleichmäßig auf die beiden anderen hin; die Reihenfolge, in der sie gewöhnlich (und so auch oben) vorgeführt werden, hat didaktische Gründe und bedeutet keine Rangfolge. Wie etwas funktioniert oder sich umbildend entwickelt, kann ich ganz und voll nur verstehen, wenn ich vorher weiß, wie es gebaut ist, und welche Eigenschaften es hat. Und wiederum, den Bau eines Wesens begreife ich nur dann wahrhaft, wenn ich vorher weiß, welche Leistung er zu vollbringen hat, und wie er gewachsen und geworden ist.

Bei der Betrachtung des Seelenlebens kann man nicht anders verfahren als mit ebensolcher Sonderung der Gesichtspunkte. Auch hier giebt es mehr oder minder Beharrendes und Zuständliches, von einfacherer oder komplizierterer Art, Empfindungen und Gedanken, Stimmungen, Hoffnungen, Charaktereigenschaften. Und an diesen psychischen Gebilden und Geweben sozusagen giebt es weiter eigen-

tümliche Arten des Geschehens und Werdens: Eindrücke werden vergessen und wieder erinnert, Stimmungen schlagen um in ihr direktes Gegenteil, Gefahren wecken Gedanken und vorausschauende Handlungen der Abwehr. Endlich resultieren auch hier aus der Bethätigung der Prozesse des Geschehens an den psychischen Gebilden gesetzmäßige Entwicklungen und Umformungen der Gebilde sowohl wie der Prozesse: das Kind lernt seine Umgebung verstehen und sich ihr verständlich machen, der Heranwachsende akkommodiert sich immer sicherer und instinktiver den harten Realitäten des Lebens, die Ideale des Mannes sind durchweg andere als die des Jünglings. Um allen diesen Dingen genügend gerecht zu werden, muß man ihre Behandlung auseinanderhalten, und also auch in der Psychologie bald einen morphologisch-anatomischen, bald einen physiologischen und bald einen genetisch-historischen Gesichtspunkt der Betrachtung maßgebend sein lassen.

In der That sind alle drei von jeher zur Geltung gelangt. Spinozas Zergliederung der Affekte, Untersuchungen über die psychologische Struktur der Begriffe, Analysen des Schönen und Erhabenen gehören der psychischen Morphologie und Anatomie an. Die auf englischem Boden großgewordene Lehre von der Assoziation, die Herbart'schen Theorien der Vorstellungshemmung und der Apperception bilden Kapitel einer psychischen Physiologie. Die Untersuchungen endlich über das Zustandekommen der Raumanschauung, über die Genesis des Selbstbewußtseins, die ganze Spencersche Psychologie sind psychische Entwicklungsgeschichte.

Allerdings fehlt es auch nicht an Auffassungen, die die gleichmäßige Berechtigung jener drei Gesichtspunkte für die Psychologie nicht gelten lassen wollen. Eine solche liegt z. B. schon in der gebräuchlichen Verwischung des eben gemachten Unterschiedes von seelischen Gebilden und seelischen Prozessen. Ein und dasselbe Seelische hört man oft in einem Atem als seelischen Zustand „oder“ Vorgang bezeichnen, oft auch ausdrücklich betonen, daß es seelische Zustände überhaupt nicht gebe, sondern nur seelische Prozesse. In der That ist ja fast alles Seelische unablässigen und relativ schnellen Veränderungen unterworfen, es befindet sich in einem fortwährenden Fluß des Geschehens. Indes Wolken und Wellen existieren auch nur in stetem Werden und Vergehen, es giebt seelische Gebilde, die erheblich beharrlicher sind als sie; Pflanzen und Tiere werden in jeder Sekunde andere durch den unausgesetzten Stoffwechsel. Doch aber bezeichnet niemand eine Wolke oder einen Baum als einen Vorgang, sondern hält beides, das wenn auch noch so flüchtige Gebilde und das seinen Bestand fortwährend modifizierende Geschehen wohl auseinander. Dieselben Gründe aber, die es anderswo als notwendig

oder als zweckmäßig erscheinen lassen, die Betrachtung der Vorgänge und ihrer Gesetze von der Betrachtung der Dinge zu sondern, an denen sie vorgehen, und der Gesetzmäßigkeiten ihres Baues, dieselben bestehen auch für die Psychologie.

Einer anderen Erwägung, die mit großer Emphase aufzutreten pflegt, begegnet man namentlich in neuerer Zeit häufig. Das seelische Leben, so wird geltend gemacht, besteht nicht aus einer Vielheit von elementaren Gebilden, die zu mehr oder minder komplizierten Verbänden zusammentreten und durch eine Vielheit von Gesetzen beherrscht würden. Sondern die Seele ist zunächst und vor allem ein organisches Ganzes, eine Einheit, kein Nebeneinander, sondern ein In- und Durcheinander. Sie wächst und gestaltet sich nicht durch Aggregation, sondern durch Segmentation, nicht durch äußerliches Aneinander- und Zusammentreten der Dinge, sondern durch Entfaltung von innen heraus. Diesem Thatbestand aber wird die *atomistische Zersplitterung* des Seelenlebens, wie man seine Behandlung von jenem morphologischen (vielleicht auch von dem physiologischen) Gesichtspunkte aus nennt, nicht gerecht. Sie löst das, was immer nur als Ganzes gegeben ist, auf in eine Mehrheit von Empfindungen, Vorstellungen, Gefühlen, läßt diese sich verbinden, sich trennen, miteinander ringen u. dergl., während sie doch als selbständige und isolierte Realitäten überhaupt nicht existieren. Eine solche Betrachtungsweise ist für die ganz andersartigen Dinge der Außenwelt, in den Naturwissenschaften also, an ihrem Platze, wo sie ja auch entstanden ist; ihre Übertragung auf die Psychologie ist irreleitend und führt zu einem Zerrbild. Man muß die Seele stets in der lebendigen Totalität ihres Wesens zu erfassen suchen, und das ist im Grunde nur möglich für eine genetische Betrachtungsweise, indem man sie als ein sich allmählich entfaltendes Ganzes in der Geschichte ihrer Entwicklung verfolgt.

Soweit diese Behauptungen die Beschaffenheit der Seele betreffen, sind sie uneingeschränkt richtig; die Thatsache der seelischen Einheitlichkeit hat uns ja bereits gleich zu Eingang beschäftigt (§ 2). Die Folgerungen aber, die daraus für die Betrachtung und Behandlung des Seelenlebens gezogen werden, beruhen auf einem Mißverständnis. Eine reichgegliederte und verwickelte Einheit läßt sich als solche überhaupt nicht adäquat darstellen und in wirklicher Anschaulichkeit beschreiben. Man stelle sich an, wie man wolle; um von ihr Kenntnis zu nehmen und zu geben, muß man sie zerpflücken, sonst sieht man vor lauter Totalität den Reichtum des Inhalts nicht, der sie doch allein konstituiert. Erst nachdem man von verschiedenen Gesichtspunkten aus das Einzelne betrachtet und in sich aufgenommen hat, ist eine Herstellung und lebendige Anschauung des Ganzen mög-

lich, in dem jenes freilich allein Realität hat. Indes diese mit einem Blick das Ganze umspannende und durchdringende Totalanschauung läßt sich nicht mehr methodisch erzwingen, noch durch irgend welche Kunst der Darstellung anderen einfach mitteilen. Auch die entwicklungsgeschichtliche Betrachtung operiert mit Abstraktionen gegenüber der ganzen Fülle der Wirklichkeit und liefert nur Stückwerk; denn wie käme sie vom Fleck mit der gewollten Darstellung des zeitlich aufeinander Folgenden, wenn sie nicht den verwirrenden Reichtum des zeitlich zugleich Vorhandenen vernachlässigen wollte? Die Gewinnung jenes lebendigen Ganzen ist vielmehr Sache einer phantasievollen Rekonstruktion, die der eigenen geistigen Kraft des Einzelnen entspringen muß, eines halb ahnenden Ineinanderwebens der nacheinander und stückweise aufgenommenen Einzelheiten, das nicht mehr gelehrt werden kann. Intuition nannte es das Mittelalter und verlangte mit Recht, daß so etwas die diskursiven Betrachtungen des Verstandes nicht etwa ersetze, sondern vollende.

So verhält es sich überall, wo wir mit inhaltreichen Einheitsbildungen zu thun haben. Es ist ja doch gar nicht richtig, daß sich die Seele wegen ihrer Einheitlichkeit in einem Gegensatz befinde zu den Dingen der äußeren Natur. Sondern ein Gegensatz besteht nur etwa zu Steinen und Wolken, überhaupt zu den Dingen, mit denen Physik und Chemie vorwiegend zu thun haben, er besteht aber schlechterdings nicht zu den organischen Wesen, den Pflanzen, Tieren und menschlichen Leibern. Für diese gilt zweifellos alles das vorhin von der Einheitlichkeit der Seele Behauptete ganz in derselben Weise. Wenn nun gleichwohl für diese biologischen Dinge die anatomische und physiologische Betrachtung sich als berechtigt und notwendig erwiesen haben, wie sollten sie für das analog beschaffene Seelenleben entbehrlich oder gar irreleitend sein können? Man muß ihnen nur hier nicht mit schlechterem Verständnis und geringerer eigener Arbeit begegnen als dort. Wenn der Anatom von Zellen, Muskelfasern, Blutkörperchen, Verdauungsorganen, als von Teilen des Organismus spricht, so mißversteht ihn niemand, als ob er diesen Organismus zu einem äußerlichen Aggregat aus solchen Elementen machen wolle, oder etwa behaupte, zuerst seien die Teile dagewesen und dann der Organismus aus ihnen zusammengesetzt worden, wie ein Haus aus Balken und Ziegelsteinen. Man gestattet dem Physiologen, nacheinander von Blutcirculation, Atmung, Stoffwechsel als von verschiedenen Funktionen des Organismus zu reden, aber man imputiert ihm nicht die Meinung, daß diese Funktionen so selbständig und unabhängig nebeneinander herlaufen, wie er sie aufzählt, oder wie das Spiel des Herdfeuers und der Wasserleitung in einer Küche.

Man zeige dem Psychologen ein ähnliches Entgegenkommen, und die Bedenken gegen seine „atomistischen Zersplitterungen“ werden verschwinden. Er spricht von Empfindungen, Wahrnehmungen, Affekten, Assoziationen als von einfacheren und komplizierteren Gebilden und Funktionen. Aber er behauptet damit nicht, daß die komplizierten Gebilde aus den einfachen und das Ganze aus den komplizierten etwa durch Zusammensetzung entstanden seien, daß also erst die Elemente existiert hätten und diese dann zu Komplexen zusammengefügt wären. Sondern er meint, ganz wie der Anatom und der Physiologe, daß, wenn man das, was jederzeit nur als ein Ganzes und Einheitliches real existiert, behufs genauerer Kenntnissnahme eingehend untersucht, man darin die und die Bestandteile und Funktionen als verschiedenartig unterscheiden könne, und daß man bei möglichster Ausdehnung solcher Unterscheidungen schließlich bei gewissen letzten und nicht weiter zerlegbaren Dingen anlange. Er ist sich durchaus bewußt, daß das unterscheidbare Einzelne in dem lebendigen Ganzen nur in den innigsten Verkettungen und Wechselbeziehungen vorhanden ist, und will im Grunde auf nichts Anderes hinaus, als eben hierfür ein volles Verständnis zu erwecken. Aber um es zu können, um etwa anschaulich zu machen, wie hier unter Umständen ein Tritt tausend Verbindungen schlägt, kann er seinerseits nicht anders verfahren, als tausendmal ansetzen und die einzelnen Fäden verfolgen. Für das übrige muß er wesentlich auf die Bereitwilligkeit und die geistige Kraft dessen rechnen, der von ihm lernen will, und er kann höchstens immer wieder andeuten und darauf aufmerksam machen, daß nun noch etwas hinzukommen müsse, daß alles das nacheinander Dargestellte als real gleichzeitig und eins in dem andern lebend zu denken sei.

Unsere drei Gesichtspunkte sind mithin für die Betrachtung des Seelenlebens in guter Ordnung. Eine Beeinträchtigung der Einheitlichkeit und Ganzheit der seelischen Bildungen und Bethätigungen ist von keinem von ihnen zu befürchten, wofern man sie nicht mißversteht. Sie sind daher auch der folgenden Darstellung zu Grunde gelegt, natürlich in etwas freierer Weise, als es seitens der biologischen Disziplinen geschieht, da sie alle innerhalb des Rahmens eines Buches zur Geltung kommen sollen. Zuerst verfahren wir vorwiegend morphologisch und betrachten die einfachsten durch unsere Analyse zu erreichenden psychischen Gebilde und deren Eigentümlichkeiten. Danach verhalten wir uns vorwiegend physiologisch und beschäftigen uns mit den einfachsten, d. h. den letzten unterscheidbaren Arten des seelischen und seelisch bedingten Geschehens. Die späteren Teile endlich werden vorwiegend entwicklungsgeschichtlichen Darstellungen

gewidmet sein und die verschiedenen Bildungen und Prozesse des ausgebildeten Seelenlebens in ihrem allmählichen Zustandekommen zu begreifen suchen.

2. Arten der einfachsten Gebilde. Als letzte unterscheidbare Bildungen des Seelenlebens pflegt man drei Klassen aufzuzählen: Vorstellungen, Gefühle, Willensakte. Diese Einteilung ist indes nicht rein von psychologischen, sondern zum Teil von praktischen Gesichtspunkten bestimmt worden. D. h. sie klassifiziert die Dinge nicht sowohl nach den Verschiedenheiten, die sie der einfachen und unmittelbaren Betrachtung zeigen, als vielmehr nach den großen Hauptrichtungen seelischer Gesamtbethätigung, die für das praktische Leben von Bedeutung sind. Erkennen und Handeln sind solche verschiedenen Leistungen der ausgebildeten Seele, die ohne weiteres in die Augen fallen. Daher die Unterscheidung von Vorstellungen, mit denen ursprünglich alle die seelischen Inhalte gemeint sind, die bei dem Erkennen eine Rolle spielen, und Willensakten oder Begehungen, als den seelischen Vorbedingungen des Handelns. Als man darauf aufmerksam wurde, daß bei dieser Zweiteilung andere bedeutungsvolle Bethätigungen des Gesamtseelenlebens, wie z. B. die Kunst, das religiöse Leben, psychologisch nicht genügend gewürdigt werden, fügte man noch eine weitere Klasse hinzu, die Gefühle, und kam so zu der obigen Dreiteilung.

Läßt man, wie erforderlich, bei der Gruppierung des Elementaren die Rücksicht auf die komplizierten Bildungen des höheren Seelenlebens außer acht und ordnet die Dinge lediglich nach ihren unmittelbar zu beobachtenden Ähnlichkeiten und Verschiedenheiten, so gelangt man zu einer anderen Übersicht. Von den oben erwähnten drei Klassen kann nur die mittlere, die der Gefühle, allenfalls beibehalten werden, obschon auch sie noch, wie sich zeigen wird, im Vergleich mit dem ihr früher zugewiesenen, einen anderen, und zwar einfacheren Inhalt bekommt. Die beiden anderen Glieder der Dreiteilung dagegen bedürfen der Abänderung. An die Stelle der viel umfassenden Klasse der Vorstellungen in dem eben erwähnten allgemeinen Sinne dieses Wortes sind zwei besondere zu setzen, die neben manchem Anderen in jener zusammengefaßt waren. Nämlich erstens die Klasse der in der Regel durch die Sinnesorgane vermittelten *Empfindungen*, und zweitens die der sogenannten Phantasievorstellungen, die hier (wegen der geringeren psychologischen Brauchbarkeit des umfassenderen Terminus) einfach als *Vorstellungen* bezeichnet werden sollen. Unbeschadet einer gesetzmäßigen Beziehung zwischen diesen beiden Klassen und unbeschadet auch einer gewissen inhaltlichen

Ähnlichkeit, stellen sich beide doch im wesentlichen als ganz verschiedenartige letzte Erlebnisse dar und sind daher auseinander zu halten. So resultieren wieder drei Gruppen: Empfindungen, Vorstellungen, Gefühle, von denen indes die beiden, deren Namen mit zwei Gliedern der alten Teilung übereinstimmen, hier einen erheblich engeren Inhalt haben. Neben diesen drei Arten von Gebilden aber nun noch Willensakte oder Begehungen als besondere elementare Formen des Seelenlebens anzusetzen, besteht keine Veranlassung. Die seelischen Bedingungen des Handelns sind, wie wir sehen werden, nicht andersartige letzte Bildungen neben den drei genannten, sondern es sind eigenartige Kombinationen von Empfindungen, Vorstellungen und Gefühlen selbst, Kombinationen, in denen ganz bestimmte Empfindungen und bestimmte Vorstellungsbeziehungen eine besondere Rolle spielen, die aber außer solchen wohl unterscheidbaren Gliedern der bereits erwähnten Klassen nichts Neues enthalten. Als allgemeinste Arten der letzten unterscheidbaren Gebilde des Seelenlebens gelten uns also lediglich Empfindungen, Vorstellungen und Gefühle.¹

Bei der Behandlung der Empfindungen ist, um dies gleich hinzuzufügen, noch eine Zweiteilung vorgenommen worden. Im einzelnen

¹ Eine eingehendere Erörterung der oben dargelegten Auffassung scheint mir nicht nötig. Die eigentliche und letzte Rechtfertigung der der folgenden Darstellung zu Grunde liegenden Abgrenzungen kann doch nur durch die Darstellung selbst gegeben werden; vorläufig handelt es sich bloß darum, darüber kurz zu orientieren. Nur im Vorbeigehen erwähne ich daher auch eine abweichende Ansicht Brentanos. Dieser behauptet (Psychologie vom empirischen Standpunkt S. 261 ff.), daß neben Vorstellungen auch Urteile Anspruch darauf hätten, als eine besondere Grundklasse psychischer Phänomene gezählt zu werden. Das Urteil bestehe in einem (als wahr) Annehmen oder (als falsch) Verwerfen, in der Anerkennung oder Leugnung eines vorgestellten Inhalts. Es komme in ihm also zu dem bloßen Vorstellen eine zweite und grundverschiedene Beziehung des Bewußtseins zu seinem Gegenstande hinzu, eine Überzeugung von Wahrheit und Unwahrheit, die in verschiedenen Graden der Gewißheit auftreten könne, von denen die bloße Vorstellung oder auch Vorstellungskombination nichts zeige. Ich verstehe nicht recht, wie die Statuierung dieser neuen Grundklasse namentlich bei österreichischen Psychologen so vielen Beifall hat finden können, daß sie immer noch als etwas besonders Beachtenswertes genannt wird. Gewiß kommt in dem Urteil zu der bloßen, sozusagen neutralen Vorstellung noch etwas hinzu, was weder mit einer besonderen Lebhaftigkeit der Vorstellung noch auch mit einer beliebigen Verknüpfung gleichartiger Vorstellungen verwechselt werden darf. Aber etwas Anderes als selbst wieder Vorstellung ist das Hinzukommende darum doch nicht. Es besteht in einer sehr abstrakten Vorstellung von Realität oder Wirklichkeit, die sich als notwendiger Niederschlag aus gewissen Erfahrungen des Empfindungslebens allmählich entwickelt. Hier liegt also nichts Neues und Letztes vor, sondern ein ableitbares Erzeugnis des Vorstellungsgetriebes, wie es deren manche andere giebt. Näheres darüber im zweiten Bande.

sind bekanntlich hier wieder zahlreiche Sonderarten zu unterscheiden, wie Farben, Gerüche u. s. w., die sich ohne weiteres, indem sie erlebt werden, als verschieden darstellen und größtenteils auch durch verschiedene äußere Organe vermittelt werden. Unter den mannigfachen Eigenschaften nun, welche diese Einzelgruppen charakterisieren, besteht ein Unterschied. Die einen gehören je einer der überhaupt anzusetzenden Klassen ausschließlich an, sie bilden eben das spezifisch Eigentümliche, wodurch sich die eine Klasse als etwas Besonderes von allen anderen abhebt. So Farbenton und Helligkeit bei den Gesichtsempfindungen, Höhe und Tiefe bei den Gehörsempfindungen, Wärme und Kälte bei den Temperaturempfindungen. Andere Eigenschaften dagegen kommen mehreren oder allen jener Klassen gemeinsam zu, unbeschadet ihrer sonstigen Verschiedenheit. So findet sich z. B. räumliche Ausdehnung an den Gesichtseindrücken sowohl wie an den Empfindungen der Haut, zeitliche Dauer an allen Empfindungen überhaupt. Die Darstellung muß dem Rechnung tragen, und so sollen uns erst die spezifischen Eigentümlichkeiten der verschiedenen Empfindungsarten, danach die ihnen mehr oder weniger gemeinsamen Eigentümlichkeiten beschäftigen.

Erstes Kapitel.

Die Empfindungen nach ihren spezifischen Eigentümlichkeiten.

A. Die Gesichtsempfindungen.¹

§ 13. Das Auge.

1. Der dioptrische Apparat. Das menschliche Auge ist ein annähernd kugelförmiger Körper, dessen größter Querschnitt ungefähr die Größe eines Ein-Markstücks hat. Als Achse dieser Kugel betrachtet man, behufs übereinstimmender Orientierung, eine von der Mitte der Pupille durch den Mittelpunkt des ganzen Auges gehende gerade Linie; Äquator des Auges ist demnach ein größter Kreis, der bei

¹ Gesamtdarstellungen: H. v. Helmholtz, Handbuch der Physiolog. Optik 1867; 2. Aufl. 1885—1896. — H. Aubert, Physiol. Optik (in Graefe-Saemisch, Handb. der ges. Augenheilkunde II, 2), 1876. — Fick, Kühne, Hering in Hermanns Handb. der Physiologie III, 1. 1879. — Kurz (u. ohne Heranziehung des Anatomischen): J. v. Kries, Die Gesichtsempfindungen u. ihre Analyse. 1882.

geradeaus gerichtetem Blick parallel der Stirnfläche um die Kugel herumgeht.

Sieht man ab von den nervösen Gebilden des Auges, die weiterhin zur Sprache kommen sollen, so besteht es aus zwei ineinander geschachtelten Hauten, welche in dem von ihnen umgebenen Hohlraum auer Wasser zwei durchsichtige Korper einschlieen (Fig. 12). Die

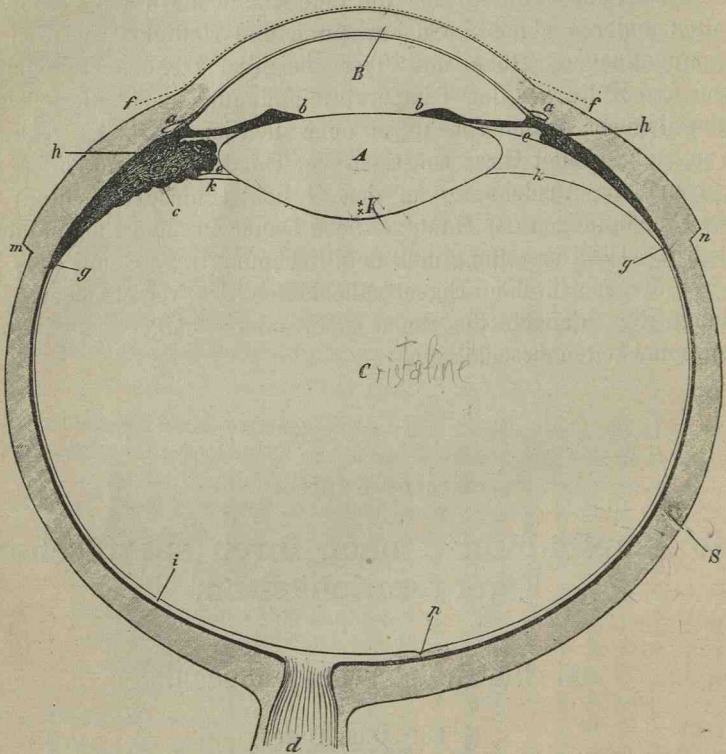

Fig. 12. Horizontalschnitt durch das rechte menschliche Auge (nach von Helmholtz. †). *S* Sclera, *B* Hornhaut (*f* Bindehaut), *A* Krystalllinse (*K* Knotenpunkte), *C* Glaskorper. *g* Chorioidea, *h* Ciliarkorper (links geht der Schnitt durch einen Ciliarfortsatz *c*, rechts in der Mitte zwischen zwei Fortsatzen blo durch den Ciliarmuskel, *b* Iris, *e* Fasern der Zonula Zinnii.

i Netzhaut, *p* Gelber Fleck mit Centralgrube, *d* Sehnerv.

gemeinsame Funktion dieser Teile ist dieselbe wie die einer photographischen Kamera: Wiedervereinigung der Lichtstrahlen, welche von verschieden entfernten aueren Objekten divergierend ausgehen, zu deutlichen reellen Bildern.

Form und Zusammenhalt des ganzen Apparats werden bestimmt

durch die *Sclera*, die äußere der erwähnten beiden Häute, ein allseitig geschlossenes Gehäuse von beinahe lederartiger Festigkeit, hinten durchbohrt von dem Sehnerven. Am vorderen Pol des Auges geht sie über in die etwas stärker gekrümmte *Hornhaut*, die durchsichtige Bedeckung der braun oder blau gefärbten Partie. Diese hat annähernd die Form der abgeschnittenen Kappe eines kleinen dreiachsigen Ellipsoids und bewirkt die erste Brechung der ins Auge tretenden Lichtstrahlen.

Die der *Sclera* innen anliegende und mit ihr am Rande der *Hornhaut* und an der Eintrittsstelle des Sehnerven fest verwachsene zweite Haut heißt *Chorioidea* (*Aderhaut*). Sie ist zunächst Trägerin einer großen Fülle von Blutgefäßen, gewissermaßen ein großes und dünn ausgebreitetes Blutfeld. Außerdem enthält sie ein tiefdunkelbraunes Pigment, das Lichtreflexionen im Inneren des Auges verhindert und zugleich das durch die *Sclera* durchschimmernde Licht abschwächt. Die hintere Hälfte des Auges bekleidet die *Chorioidea* lediglich als glatte dünne Membran; in ihrer vorderen Hälfte dagegen ist sie auf der Innenseite in zahlreiche feine halskrausenartige Falten gelegt, die gleichsam körperliche Meridiane des Auges bilden (*Ciliarfortsätze*). Sie erheben sich an dem Ringe, in dem die *Hornhaut* mit der *Chorioidea* verwachsen ist, und verlaufen nach hinten bis gegen den Augenäquator (Fig. 13). Auf der entsprechenden äußeren, also der *Sclera* zugewandten Seite der vorderen *Chorioidea* ist ihr ein Muskel aufgelagert (*Ciliarmuskel*), dessen Fasern zum größten Teil ganz wie die eben genannten Falten verlaufen, nämlich von dem Rande der *Hornhaut*, wo sie ihren festen Ansatz haben, nach dem Äquator des Auges hin. Ein anderer Teil der Fasern verläuft cirkulär und kreuzt also jene ersten in der Richtung von Breitengraden der Augenkugel. Wird

dieser Muskel kontrahiert, so werden die *Ciliarfortsätze* etwas nach vorn und innen zusammengezogen und dadurch die vordere Weite des Aderhautsacks etwas verringert, ähnlich wie die Öffnung eines mit Längs- und Querfäden umschnürten Beutels durch Anziehen der Schnüre verkleinert wird. Das vorderste Stück der *Chorioidea* ist als ebene Fläche hinter der *Hornhaut* ausgespannt und daher von vorn sichtbar, die *Iris* mit dem Pupillarloch. Auch die *Iris* enthält

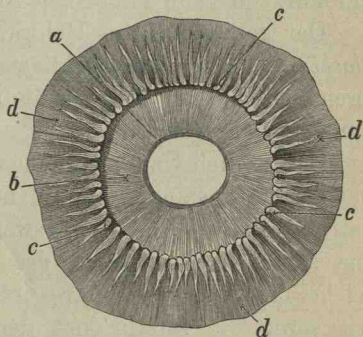

Fig. 13. Vordere Hälfte des Auges von hinten nach Entfernung der Linse. a und b Iris, c Ciliarfortsätze, d Chorioidea.

Muskelfasern, die sich unter dem Einfluß des Lichts und demjenigen von Gemütsbewegungen reflektorisch kontrahieren und damit die Pupille verengern oder erweitern.

Die innere Ausfüllung des Auges besteht in dem Raum zwischen Hornhaut und Iris aus Wasser. Unmittelbar hinter der Iris liegt ein bikonvexer linsenförmiger Körper, die *Krystalllinse*, die eine abermalige Brechung der Lichtstrahlen bewirkt. In ihrer Struktur ist diese ähnlich einer Zwiebel, indem sie aus zahlreichen ineinander gekapselten Schichten besteht. Das Gewebe in ihrem Inneren hat eine eigentümliche butterartige Weichheit, allein das Ganze ist in eine starke und elastische Haut eingeschlossen und erhält durch diese selbst eine gewisse Elastizität: nach dem Aufhören formverändernder Einwirkungen auf die Linse wird die vorige Gestalt prompt wiederhergestellt. An ihrer Stelle gehalten wird die Linse durch den Ciliarteil der Chorioidea, an den sie bis auf eine ganz geringe Entfernung heranreicht. Von dem Linsenäquator gehen zahlreiche starke Fäserchen zu den Zotten und Thälern der Ciliarfortsätze und vereinigen sich auf diesen zu einer dem Ciliarkörper fest anhaftenden Membran (*Zonula Zinnii*). Die Linse ist also an den Ciliarfortsätzen suspendiert, etwa wie die Nabe eines Rades an dem Radumfang, nur daß hier Nabe und Radumfang beinahe gleich groß und dafür die Speichen sehr kurz und von mikroskopischer Feinheit sind.

Der gesamte übrige Hohlraum des Auges ist ausgefüllt von dem *Glaskörper*, einer durchsichtigen Gallerte, die noch von einer besonderen und mit der eben erwähnten Zonula verbundenen Membran zusammengehalten wird.

Bekanntlich muß ein photographischer Apparat für die verschiedenen Umstände, unter denen er Aufnahmen machen soll, jedesmal eingestellt werden, und zwar in zwiefacher Weise. Erstens wird eine zwischen den Linsen des Objektivs befindliche Blende, durch welche die Basis der eintretenden Lichtkegel und damit die Helligkeit sowie die Deutlichkeit der Bilder bestimmt wird, enger oder weiter genommen, je nachdem man über viel oder wenig Licht verfügt, mit Landschaften zu thun hat, die lange Zeit stillhalten, oder mit Personen, die das nicht lieben. Zweitens muß je nach der Entfernung der abzubildenden Gegenstände von dem Apparat auch der Abstand der lichtempfindlichen Platte von dem Objektiv passend gewählt werden. Ganz entsprechenden Einstellungen begegnen wir am Auge.

Eine veränderliche Blende besitzt es in der Iris. Steigerung der objektiven Helligkeit bewirkt an dieser Verengung der Pupille, Verminderung der Helligkeit Erweiterung; desgleichen verengert sich die Pupille bei Konvergenz der Augen für das Sehen in der Nähe und

erweitert sich beim Sehen in die Ferne. Durch welche Vermittelungen innerhalb des Nervensystems diese Bewegungen zustande gebracht werden, ist uns verborgen; wir erkennen nur ihre Zweckmäßigkeit für die Funktion des Organs. Infolge der Abhängigkeit der Irisbewegungen von der Lichtstärke beherrscht das Auge ein größeres Gebiet von Helligkeiten, als sonst, bei starrer Pupille, der Fall sein würde. Es vermag jetzt den Helligkeitssteigerungen der objektiven Dinge länger zu folgen, ehe es angegriffen oder geschädigt wird, und ebenso ihren Verdunkelungen länger, ehe es überhaupt aufhört, etwas wahrzunehmen. Durch die Verengung der Pupille ferner beim Nahesehen wird befördert, was man die Tiefe des Sehens nennen könnte. Befinden sich mehrere Gegenstände im ganzen in der Nähe eines brechenden Apparats, aber in etwas verschiedenen Entfernungen, so liegen ihre Bilder bekanntlich relativ entfernt voneinander (während umgekehrt die Bilder von Gegenständen in verschiedenen, aber durchweg großen Entfernungen von dem Apparat dicht zusammenrücken). Wird also das Bild eines einzelnen nahen Gegenstandes auf einem Schirm aufgefangen, so erscheinen alle anderen, auch nur wenig näheren oder ferneren Gegenstände auf diesem relativ verschwommen und undeutlich. Dieser Übelstand wird vermindert durch eine Verkleinerung der Blendenöffnung, weil dadurch alle Lichtkegel spitzer und mithin die Zerstreungskreise kleiner werden. Indem sich also die Pupillen bei Konvergenz der Gesichtslinien verengern, beherrscht das Auge auch beim Nahesehen Gegenstände in etwas verschiedenen Entfernungen, wie es das beim Fernsehen ohnehin thut. Dem Betrage nach sind die Veränderungen der Pupillengröße ziemlich bedeutend: bei ihrer größten Öffnung gelangt beinahe 20mal soviel Licht in das Auge wie bei der geringsten. Für genauere Untersuchungen über die Helligkeitsverhältnisse des Gesehenen erwächst daraus die Notwendigkeit, einen so veränderlichen Faktor auszuschalten. Man muß entweder die Iris künstlich immobilisieren, z. B. durch Atropin, oder die Lichtstrahlen vor ihrem Eintritt in das Auge noch durch eine feste Blende gehen lassen, die enger ist als der voraussichtlich vorkommende kleinste Pupillendurchmesser.

Die zweite Einstellung des Auges, die Anpassung an die wechselnden Entfernungen der objektiven Gegenstände besteht in der sogenannten *Akkomodation*. Diese beruht auf einem ganz anderen Prinzip als bei der photographischen Kamera: nicht auf Änderungen der Länge des Augapfels, wie man sich früher wohl dachte, sondern auf einer Veränderung der Wölbung der Linse, die selbst wieder vermittelt wird durch den der Chorioidea aufsitzenden Ciliarmuskel. Nach der darüber von Helmholtz aufgestellten Theorie ist der Vor-

gang dieser. In dem ruhenden Auge sind durch die pralle Anfüllung des Inneren die die Linse an die Ciliarfortsätze heftenden Fasern nicht nur straff gespannt, sondern sie üben außerdem noch von allen Seiten einen beträchtlichen Zug nach außen auf den Linsenrand aus, der die Linse etwas abplattet. In diesem Zustande ist das normale Auge zum Fernsehen eingerichtet. Soll nun in die Nähe gesehen werden, so tritt reflektorisch eine Kontraktion des Ciliarmuskels ein; hierdurch wird der Kranz, in dem die Ciliarfortsätze die Linse umgeben, etwas verkleinert, die Fortsätze nähern sich dem Linsenäquator. Damit aber muß die Spannung der die beiden aneinander heftenden Zonulafasern verringert werden, und die elastische Linse wird also, befreit von dem sie abplattenden Zuge, sich ihrer natürlichen Gleichgewichtslage nähern und sich etwas stärker wölben, wie es eben erforderlich ist, damit das Bild eines näheren Gegenstandes in derselben Entfernung zustande komme, wie vorher das eines fernerer.

2. Die Retina. Die hintere Hälfte des Augeninneren ist von

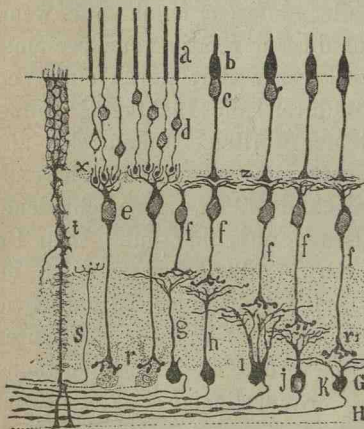

Fig. 14. Querschnitt durch die Retina eines Säugetiers (schematisch nach R. y Cajal). a u. b Stäbchen und Zapfen; c u. d Zapfenzellen und Stäbchenzellen; e u. f bipolare Zellen in Verbindung mit den Ausläufern der Stäbchen- und Zapfenzellen; G (g, h, i, j, k) Ganglienzellen des Sehnerven; H Optikusfasern; t Müllersche Stützfaser; s centrifugale Nervenfasern.

einer dünnen Haut ausgekleidet, die den nervösen Apparat des Organs enthält, von der der Innenfläche der Chorioidea dicht angelagerten *Retina* oder *Netzhaut*. Trotz ihrer geringen Dicke (0,4 mm an den dicksten Stellen) hat diese einen ungemein komplizierten Bau, der erst mit Hilfe der neueren histologischen Methoden einigermaßen verständlich geworden ist.¹

In der großen Hauptsache besteht die Retina aus drei hintereinander geschalteten Schichten von Zellen, die vielleicht sämtlich nervöser Natur sind (Fig. 14). Die innerste, also dem Glaskörper zunächst gelegene Schicht wird gebildet von den Ursprungszellen des Sehnerven (G). Sie ist der Funktion nach das Analogon eines Spinalganglions (S. 107); der Unterschied besteht lediglich darin, daß die

¹ Alle älteren Darstellungen sind daher wie für das Nervensystem überhaupt, so auch hier veraltet. Sie sind nicht etwa falsch, aber sie führen hinsichtlich

ihr angehörigen Zellen in einer dünnen Fläche ausgebreitet sind. In dem größten Teil der Retina bilden sie bloß eine einzellige Lage, nur innerhalb des gelben Flecks sind ihrer mehrere Reihen aufeinander gelagert. An ihrem äußeren (der Chorioidea zugekehrten) Pol entsendet jede Zelle ein ziemlich reiches Büschel von Protoplasmafortsätzen, die sich mehr oder weniger weit nach hinten erstrecken und die Verbindung mit der nächsten Zellschicht herstellen. Auf der entgegengesetzten Seite der Zelle, nach dem Augennieren zu, entspringt dagegen nur eine einzige feine Faser, die sich sogleich nach ihrem Abgang rechtwinkelig umbiegt. Alle diese Fasern (*H* Fig. 14) verlaufen auf der Innenfläche der Netzhaut zu ein und derselben Stelle des Augenhintergrundes (der sogenannten *Papilla*) und treten hier als Sehnerv (Fig. 12 *d*) durch die Augenhäute nach außen. Sie ziehen zu den hinteren Teilen des Sehhügels und zu den vorderen Vierhügeln teils derselben teils der gekreuzten Hirnhemisphäre, um hier verästelt und aufgebüschelt zu endigen.

Die äußerste, der Chorioidea zunächst liegende der drei Zellschichten wird gebildet von den *Stäbchen- und Zapfenzellen* (auch Sehzellen genannt; *c* und *d* der Figur). Dies sind kleine ovale Körperchen von etwa $\frac{1}{100}$ mm Länge, die fast ganz durch einen Zellkern ausgefüllt werden und dichtgedrängt in mehreren Reihen übereinander liegen. Nach innen zu sind sie in einen geraden Faden ausgezogen, der bei den Stäbchenzellen sehr fein ist und mit einer kleinen kugeligen Anschwellung endet, bei den Zapfenzellen stärker und in einen platten Kegel ausläuft. Nach außen sind sie mit zwei charakteristisch verschiedenen Arten von Endgebilden versehen, den *Stäbchen* (*a*) und *Zapfen* (*b*), die übrigens noch durch eine feine Membran gegen die Zellschicht selbst abgegrenzt sind. Wie die Namen anzeigen, sind die Stäbchen langgestreckte cylindrische Gebilde, die Zapfen dagegen von flaschen- oder spindelförmiger Gestalt, außerdem sind sie dicker und kürzer als die Stäbchen. Beide sind von äußerster Feinheit: von den Stäbchen gehen etwa 500, von den Zapfen 200 auf ein Millimeter, und da sie nun dicht gedrängt nebeneinander stehen, so bilden sie, von hinten gesehen, gleichsam einen feinen Sammtüberzug über die ganze Retina. Im allgemeinen sind Stäbchen und Zapfen in einer bestimmten Anordnung, mit starkem numerischen Überwiegen der Stäbchen, untereinander gemischt; indes nach dem Centrum der Retina hin nehmen die Zapfen erst an Zahl etwas zu und verdrängen schließ-

des Zusammenhangs der unterscheidbaren Teile nicht weit genug. Die neueren Ergebnisse am ausführlichsten bei R. y Cajal und R. Greeff, Die Retina der Wirbeltiere. 1894. Ein kurzer Abriß u. a. in der S. 106 genannten Abhandlung von R. y Cajal.

lich die Stäbchen vollständig. In ihrem feineren Bau sind beide Arten von Gebilden nicht ganz homogen, sondern zeigen noch zwei scharf gegeneinander abgegrenzte Teile, ein blaßes Innenglied und ein stark lichtbrechendes und glänzendes Außenglied. Bei den Stäbchen enthält das letztere einen purpurroten und sehr lichtempfindlichen Farbstoff, den *Sehpurpur*, durch den indes seine Durchsichtigkeit nicht beeinträchtigt wird. Wird dieser Sehpurpur belichtet, so verwandelt er sich unter Umständen in eine gelbe Substanz (*Sehgelb*), die bei fortdauernder Einwirkung des Lichts noch weiter, und zwar in einen farblosen Körper, zersetzt wird. Unter dem Einflusse der Dunkelheit dagegen findet die Regeneration des Sehpurpurs statt.

Die Verbindung nun zwischen den Ganglienzellen des Sehnerven und den Stäbchen- und Zapfenzellen wird durch eine mittlere Zellschicht bewerkstelligt, die *bipolaren Zellen* (Fig. 14 *e* und *f*). Sie liegen ganz in der Nähe der Sehzellenschicht, sind von spindelförmiger Gestalt und entsenden zwei Fortsätze nach entgegengesetzten Richtungen. Der eine, kurz und dick, geht nach außen zu den fadenförmigen Ausläufern der Sehzellen und löst sich an diesen federbuschartig auf. Der andere ist länger, zerfällt unter Umständen in mehrere Äste, die sich horizontal ziemlich weit ausbreiten, und endigt, gleichfalls unter büschelförmiger Auflösung, entweder direkt an dem Zellkörper einer Optikuszelle oder in dem Gewirr ihrer Protoplasmafortsätze. Durch die Elemente dieser mittleren Netzhautschicht werden also die Zellen der beiden äußeren Schichten zu einer kontinuierlichen Längsleitung aneinander geschlossen, allerdings mit eigentümlichen Verschränkungen bei dem Ineinandergreifen der einzelnen Glieder dieser Kette. Da die Zahl der Optikusganglienzellen augenscheinlich viel geringer ist als die der Stäbchen, so müssen einer einzelnen Zelle immer die Erregungen mehrerer Außenelemente zufließen. Übereinstimmend hiermit findet man, daß die periphere Aufbüschelung einer einzelnen bipolaren Zelle allemal die Ausläufer mehrerer Stäbchenzellen umfaßt. Eine von der Stäbchen- und Zapfenschicht zu den Optikuszellen fortschreitende Erregung wird also immer mehr konzentriert, wie man sagen könnte. Zu gleicher Zeit findet auch das Umgekehrte statt. Ein einzelner Zapfenfaden steht im allgemeinen in Beziehung zu mehreren bipolaren Zellen und durch diese auch wieder zu mehreren Ganglienzellen. Eine ursprünglich punktförmige Erregung muß also bei der Übertragung etwas auseinandergezogen und an mehrere Optikuszellen verteilt werden. Kurz eine räumlich ausgebreitete Erregung wird infolge der Durchleitung durch mehrere selbständige Elemente in ihren räumlichen Verhältnissen nicht einfach übertragen, sondern zugleich in zwei entgegengesetzten Weisen etwas modifiziert.

Außer den erwähnten drei Zellenarten scheinen nun noch drei weitere Gebilde für die Funktion der Retina von Bedeutung zu sein, die indes nur kurz erwähnt werden mögen. Erstens ist noch für ausgiebige Wechselwirkungen aller Teile in der Richtung der Fläche der Retina, also senkrecht zu der Verbindung der Stäbchen und Zapfen mit den Optikuszellen, gesorgt. Dazu dienen die sog. *Horizontalzellen*, die der Schicht der bipolaren Zellen angehören und hier mit gewaltig ausgebreiteten Horizontalverzweigungen verschiedene räumlich getrennte Retinastellen in wechselseitige transversale Verknüpfung bringen. Dann sind zweitens reichliche Elemente vorhanden, die durch ihren eigenen Bau sowie die Verfilzungen ihrer Fortsätze ein feinmaschiges Gerüst bilden, dem die nervösen Teile der Retina eingelagert sind und das vielleicht auch zu ihrer Isolierung dient. Hierher gehören die *Müllerschen Fasern* (Fig. 14 t), deren Kerne gleichfalls in der Schicht der bipolaren Zellen liegen, die sich aber von diesen nach beiden Seiten mit mannigfachen Buchten und seitlichen Ausbreitungen durch die ganze Dicke der Retina erstrecken. Endlich drittens sind die Außenglieder der Stäbchen und Zapfen noch überdeckt von dem *Pigmentepithel*, einer einfachen Lage regelmäßig sechseckiger Elemente, die einen krystallinischen braunen Farbstoff enthalten. Bei Belichtung des Auges, d. h. also auch beim Sehen, wandert dieses Pigment in den feinen Zwischenräumen der Stäbchen- und Zapfenaußenglieder allmählich nach innen und umfaßt so die Außenglieder von allen Seiten und in ihrer ganzen Länge; im Ruhezustande des Auges zieht es sich allmählich wieder nach außen zurück.

Die bisher beschriebene Struktur kommt der Retina in dem bei weitem größten Teil ihrer Fläche, aber doch nicht allenthalben zu; zwei Stellen zeichnen sich durch charakteristische Abweichungen aus. Die eine ist die vorhin erwähnte Papille, die Austrittsstelle des Sehnerven. Sie enthält nur Nervenfasern und Blutgefäße, von allem anderen nichts. Da sie infolgedessen selbst bei der stärksten Reizung durch Licht keine Empfindung vermittelt, so heißt sie *der blinde Fleck*. Die andere Stelle besitzt im Gegensatz dazu eine besonders geschärfte Empfindlichkeit und wird daher als *Stelle des deutlichsten Sehens* bezeichnet. Sie mißt nur etwa $\frac{1}{3}$ mm im Durchmesser und liegt nahe dem hinteren Pol des Auges. In ihr findet sich, überkleidet vom Pigmentepithel, bloß die äußerste Zellschicht der Retina, nämlich eine Schicht von Zapfenzellen mit daransitzenden Zapfen. Eine Untermischung mit Stäbchen findet nicht mehr statt, dafür haben die Zapfen hier selbst beinahe die schlanke Form der Stäbchen angenommen, sodaß ihrer etwa 400 auf das Millimeter gehen. Die zur

Fortleitung der Erregung erforderlichen bipolaren und Optikuszellen fehlen indes nicht überhaupt, sie sind nur zur Seite gerückt und strecken ihre Fortsätze von hier schräge zu der bezeichneten Stelle hin (wobei besonders zu bemerken ist, daß sich jeder Zapfen nur mit einer bipolaren Zelle in Verbindung setzt). Durch diese Anordnung erscheint die Stelle des deutlichsten Sehens auf der Innenseite der Netzhaut als eine kleine grubenartige Vertiefung (*fovea centralis*) mit einer relativ starken, nach außen hin sich allmählich verflachenden Umwallung (Fig. 12 p). Die ganze Umwallung (vielleicht mit Ausschluß der Fovea selbst) ist gelb gefärbt (*gelber Fleck*), übrigens nicht gleichmäßig, sondern in der Mitte stärker, nach dem Rande zu schwächer, im Gesamtdurchmesser von etwa 2 mm. Für das Sehen hat diese Pigmentierung denselben Effekt wie die Vorhaltung eines entsprechend gefärbten gelben Glases; alle Strahlen der kurzwelligen Spektruhälfte werden also innerhalb des gelben Flecks etwas dunkler wahrgenommen als außerhalb.

Wie die Thatsache schon erkennen läßt, daß an der Stelle des schärfsten Sehens alle Retinaelemente außer den Zapfenzellen und Zapfen zurücktreten, müssen diese für das Sehen eine besondere Bedeutung besitzen. In der That kann die Schicht der Zapfen (sowie der anderwärts mit ihnen untermischt stehenden Stäbchen) mit Sicherheit als der Ort bezeichnet werden, wo die zum Zustandekommen der Gesichtswahrnehmungen führenden nervösen Prozesse zuerst eingeleitet werden, wo also die Umwandlung der Ätheroscillationen in eine andere Form der Energie vor sich geht. Der beste Beweis hierfür liegt darin, daß auf der Stelle des deutlichsten Sehens die kleinste Distanz zweier Netzhautpunkte, deren Reizung uns noch eben in räumlich getrennten Empfindungen zum Bewußtsein kommt, merklich von derselben Größenordnung ist wie die Entfernung zweier Zapfen voneinander. Unter günstigen Umständen vermögen scharfe Augen zwei feine Objekte noch als getrennt zu erkennen, wenn ihr Abstand voneinander unter einem Gesichtswinkel von etwa einer Minute erscheint. Dem entspricht auf der Netzhaut eine Entfernung der zugehörigen Bildpunkte von etwa $\frac{1}{230}$ mm. Andererseits gehen von den schlanken Zapfen der Fovea, wie vorhin erwähnt, rund 400 auf das Millimeter, die Entfernung von Zapfenmitte zu Zapfenmitte ist also $\frac{1}{400}$ mm; d. h. jene erste für die optische Leistung der Fovea charakteristische Zahl ist zwar etwas größer, aber doch nicht allzu verschieden von der zweiten, für die Struktur der Zapfenschicht charakteristischen. Daß keine völlige Übereinstimmung stattfindet, kann nicht wundernehmen, denn selbst unter den günstigsten Umständen wird die Schärfe von Bildpunkten auf der Netzhaut immer etwas durch Zerstreung von Licht beein-

flußt, und außerdem läßt sich ja selbst für die Fovea nicht behaupten, daß die Erregung jedes einzelnen Zapfens isoliert den Centralorganen zugeführt werde.

Von der näheren Beschaffenheit der in der Stäbchen- und Zapfenschicht sowie überhaupt in der Retina beim Sehen sich abspielenden Prozesse ist begreiflicherweise direkter Beobachtung nur wenig zugänglich. Zwei dahingehörige Thatsachen sind bereits berührt worden: das Wandern der Pigmentkrystalle des Pigmentepithels unter dem Einfluß des Lichts und die Zersetzung des Sehpurpurs. Bekannt ist noch einiges Andere: z. B. Quellungen der Stäbchen unter dem Einfluß starken Lichts, elektromotorische Vorgänge in der belichteten Retina u. a. In der Hauptsache jedoch beruht das, was wir über die Funktion der Retina noch etwa sagen können, auf Vermutungen, d. h. auf Rückschlüssen aus den durch sie vermittelten Empfindungen, und kann uns daher erst nach deren Behandlung beschäftigen.

Erwähnt möge noch werden, wie bei gegebenen äußeren Objektpunkten die zugehörigen Bildpunkte auf der Netzhaut zu finden sind. Hat man es nur mit einer einzigen das Licht brechenden Kugelfläche zu thun, so ist eine solche Bestimmung bekanntlich sehr einfach. Die durch den Mittelpunkt der Kugel gehenden Strahlen werden überhaupt nicht gebrochen, und das Bild jedes Punktes liegt daher stets in der Richtung derjenigen Geraden, die ihn mit dem Krümmungsmittelpunkt verbindet. Man nennt diese Geraden *Richtungslinien* und den Krümmungsmittelpunkt, in dem sie sich alle schneiden, *Knotenpunkt*. Erfolgt die Brechung an mehreren Kugelflächen (mit derselben optischen Achse) hintereinander, so giebt es keinen einfachen Knotenpunkt mehr. Aber es existieren dann allemal zwei Punkte, die sich zusammen sozusagen in seine Eigenschaften teilen und daher gleichfalls Knotenpunkte heißen. Jeder Strahl, der vor der ersten Brechung auf den ersten Knotenpunkt hin gerichtet ist, verläuft nach der letzten Brechung parallel seiner ursprünglichen Richtung und so, als ob er von dem zweiten Knotenpunkt herkäme. Um also die Richtung zu finden, in der das Bild eines objektiven Punktes zu suchen ist, verbindet man ihn mit dem ersten Knotenpunkt und zieht zu dieser Linie durch den zweiten eine Parallele. Die Knotenpunkte des Auges liegen kurz vor der Hinterfläche der Linse, weniger als $\frac{1}{2}$ mm voneinander entfernt (Fig. 12 K). Für alle praktischen Zwecke betrachtet man sie daher als in einen Punkt zusammenfallend und nimmt dessen Entfernung von der Netzhaut zu rund 15 mm an. Und die Lage und Größe eines Netzhautbildes berechnet oder konstruiert man demnach so, daß man verschiedene Punkte des betreffenden objektiven Gegenstandes mit dem Knotenpunkt des Auges verbindet und diese Linien, die wiederum Richtungslinien genannt werden, bis zur Netzhaut verlängert. Die Richtungslinie, welche durch die Fovea geht, trifft in der Außenwelt auf den Punkt, der gerade mit größter Deutlichkeit gesehen wird, und heißt *Gesichtslinie*. Sie fällt nicht zusammen mit der optischen Achse des Auges, sondern weicht etwas nach innen von dieser ab (bei Betrachtung des Himmels durchschnittlich um etwa 8 Vollmondbreiten). Den von den Richtungslinien zweier objektiven Punkte eingeschlossenen Winkel nennt man den *Gesichtswinkel* der beiden Punkte.

§ 14. Die Licht- und Farbenempfindungen.¹

1. Allgemeine Charakterisierung. Die Psychologie der Farben ist vielfach verwirrt worden durch die Hereinziehung physikalischen, physiologischen und selbst technischen Wissens. Wir sehen zunächst einmal ab von allen solchen, an sich sehr wichtigen und interessanten Dingen und beschränken uns rein auf die Herausstellung dessen, was man den Farben durch aufmerksame Betrachtung und Vergleichung unmittelbar ansehen kann. Es bleibt dann allerdings nur wenig zu sagen übrig, allein ohne eine klare Vorstellung von diesem Wenigen kann doch auch von dem sonst noch Wissenswerten kein richtiges Verständnis gewonnen werden.

Man denke sich die ganze Fülle der für einen bestimmten Zustand des Auges überhaupt unterscheidbaren Farbentöne auf irgend eine Weise verwirklicht. Wie groß ihre Anzahl wohl sein mag, läßt sich nicht genau angeben; bei einigermaßen günstigen Bedingungen des Unterscheidens wird sie selbst nach mäßiger Schätzung auf viele Hunderttausende zu veranschlagen sein. Indes die einzelnen Glieder dieser reichen Mannigfaltigkeit bilden nun nicht etwa eine zusammenhanglose und nicht recht zu übersehende Masse, wie beispielsweise die Geruchsempfindungen, sondern sie stehen alle zu einander in bestimmten Verhältnissen näherer und entfernterer Verwandtschaft und konstituieren in ihrer Gesamtheit ein geordnetes Reich von einer charakteristischen inneren Gliederung. Um diese kennen zu lernen, gehen wir schrittweise vor.

Schon die Praxis des täglichen Lebens teilt die Gesamtheit der vorkommenden Farbenempfindungen in zwei Gruppen von verschiedener Reichhaltigkeit, sie unterscheidet die Farben im engeren Sinne oder *bunten* Farben, wie Rot, Blau, Grün, von den *neutralen* Farben Weiß, Grau, Schwarz, die eben nicht als „eigentliche“ Farben gerechnet werden. Man denke sich nun die sämtlichen Glieder dieser zweiten Gruppe herausgegriffen und nach ihrer Ähnlichkeit geordnet, sodaß also jede einzelne Nüance unmittelbar denjenigen anderen zugeordnet wird, die nur eben noch von ihr unterschieden werden können, die ihr also am allerähnlichsten sind. Dann entsteht offenbar eine eingliederige Reihe, die vom tiefsten Schwarz in lauter ebenmerklichen Stufen durch hellere Töne Schwarz, dann durch Dunkel-

¹ E. Hering, Zur Lehre vom Lichtsinn. Sechs Mitteilungen an die kaiserl. Akad. u. s. w. (1878) § 21 f. und § 38 ff. — J. v. Kries, Die Gesichtsempfindungen und ihre Analyse. S. 41 ff. — G. E. Müller, Zur Psychophysik der Gesichtsempfindungen. Zeitschr. für Psychologie u. s. w. X (1896) § 7 ff.

grau, Mittelgrau, Hellgrau allmählich hinüberführt zu hellem und blendendstem Weiß. Charakteristisch für diese Reihe ist zweierlei: erstens hat sie zwei Enden, Weiß und Schwarz, die stärker voneinander verschieden sind als irgend zwei andere ihr angehörige Glieder, und zweitens ist die Art der Änderung, die man beim Durchlaufen der Reihe bemerkt, der Charakter des Übergangs von irgend einem Gliede zu den nächstfolgenden überall derselbe. Jedes Glied besitzt zu gleicher Zeit eine gewisse Ähnlichkeit mit den beiden Endgliedern Weiß und Schwarz, und beim Durchlaufen der Reihe nimmt von diesen Ähnlichkeiten die eine in einem bestimmten Maße zu und gleichzeitig die andere in demselben Maße ab. An und für sich ist die Reihe nichts Räumliches, sondern ein ideelles Gebilde. Man kann sie indes unter Wahrung ihrer charakteristischen Eigenschaften durch ein räumliches Schema repräsentieren, und zwar durch eine begrenzte gerade Linie. Die Gleichartigkeit der Änderung beim Durchlaufen der Reihe wird vollkommen wiedergegeben durch die konstante Richtung der Geraden. Werden nun verschiedene aufeinander folgende neutrale Farbentöne dargestellt durch verschiedene aneinander folgende Punkte der Linie, die je durch kleine und stets gleiche Strecken voneinander getrennt sind, so entspricht auch jeder bestimmten Anzahl ebenmerklicher Zwischenstufen eine bestimmte Strecke der Linie. Auf diese Weise aber kommen alle eigentümlichen Verhältnisse der Farbenreihe in dem Schema in adäquater Weise zum Ausdruck.

Behufs Betrachtung der bunten Farben sondern wir abermals und greifen aus ihnen zunächst diejenigen heraus, die den Charakter der Buntheit im höchsten und prägnantesten Maße zeigen, die sogenannten *satten* Farben, wie sie z. B. durch die Zerstreung des Lichts in Glasprismen und Diamanten oder in der Technik durch das Sammetgewebe geliefert werden. Um auch sie ihren unmittelbar anschaulichen Verwandtschaftsverhältnissen gemäß zu ordnen, können wir uns an ein gewöhnliches Spektrum halten. Von dem Rot am äußersten langwelligen Ende des Spektrums gelangen wir durch lauter eben unterscheidbare Zwischenstufen über Gelb, Grün und Blau zu dem Violett am äußersten kurzwelligen Ende. Hier indes befinden wir uns, was den unmittelbaren Eindruck anlangt, nicht bei einer von dem Rot maximal verschiedenen, sondern im Gegenteil wieder bei einer ihm nahestehenden Farbe. Violett ist eine dem Rot ziemlich ähnliche, eine rötliche Farbe; durch Einfügung einer mäßig großen Anzahl von purpur- und karmoisinroten Tönen werden wir vollständig zu unserem Ausgangsrot zurückgeführt. Eine andere, den Verwandtschaftsverhältnissen der satten Farben Rechnung tragende Anordnung aber, als sie das Spektrum darstellt, wenn man sich seine

beiden Enden zusammengebogen denkt, ist uns unmöglich. Von Rot giebt es keinen anderen, durch ebenmerkliche Zwischenstufen satter Farben fortschreitenden Übergang zu Grün als einerseits durch Orange und Gelb, andererseits durch Violett und Blau. Die Gesamtheit der satten Farben bildet somit eine in sich zurückkehrende, geschlossene Reihe.

Dazu ist indes noch zweierlei zu bemerken. Eine bestimmte Anzahl eben voneinander unterscheidbarer Farbentöne nimmt in einem Spektrum keineswegs immer den gleichen Raum ein. An einzelnen Stellen, wie z. B. im Gelb und im Blaugrün, drängt sich auf kurzer Strecke eine relativ große Zahl verschiedener Farbentöne zusammen; an anderen Stellen dagegen, so im Rot, Blau und Violett, findet innerhalb einer längeren Raumstrecke kaum ein einziger erkennbarer Wechsel des Farbentons statt. Zwischen der psychologischen Verwandtschaft der Farben (d. h. zwischen ihrer Ähnlichkeit und Verschiedenheit) einerseits und ihrer Raumerfüllung in irgend einem Spektrum andererseits besteht gar keine erkennbare Beziehung. Eine Anordnung also, die jenes erste, das Psychologische, zum Ausdruck bringen will, kann sich zwar hinsichtlich der allgemeinen Reihenfolge der Farben an das Spektrum halten, muß sich aber hinsichtlich der bestimmten Stelle, die sie den einzelnen Farbentönen zuweist, ganz und gar von diesem emanzipieren.

Wichtiger ist die zweite Bemerkung: sie betrifft den Charakter der Änderungen beim Durchlaufen der Farben in ihrer natürlichen Reihenfolge. Geht man von Rot durch Zinnoberrot, Orange, Goldgelb zu Gelb, so ist der hierbei empfundene Wechsel — ganz ähnlich wie beim Durchlaufen der neutralen Farben — seiner allgemeinen Beschaffenheit nach stets der gleiche. Wir haben zwei Endglieder, Rot und Gelb, und zahlreiche Zwischenglieder, die gleichzeitig mit jenen beiden eine gewisse Ähnlichkeit haben. Sie haben sowohl etwas Rötliches wie etwas Gelbliches an sich, und indem wir durch sie hindurch passieren, nimmt die eine dieser Ähnlichkeiten zu und die andere in gleichem Maße ab. Sind wir bei dem Gelb angelangt und gehen weiter darüber hinaus, so ändert sich das. Die Ähnlichkeit mit dem Rot hört völlig auf, und an ihre Stelle tritt etwas Neues, wovon vorher noch nichts zu bemerken war, nämlich eine Ähnlichkeit mit Grün. In dem Gelb wird also bei dem Durchlaufen der Farbenreihe eine ausgezeichnete Stelle passiert. In den gelbroten Farbentönen vor ihm und den gelbgrünen hinter ihm sind die Übergänge zwischen den einzelnen Farbentönen jederseits gleichartig; dort allmähliche Annäherung an Gelb und Entfernung von Rot, ohne ein Vorhandensein von Grünlichkeit, hier allmähliche Annäherung an

Grün und Entfernung von Gelb, ohne ein Vorhandensein von Rötlichkeit. In dem Gelb selbst dagegen findet ein Umschlag statt, ein Richtungswechsel sozusagen in dem Charakter der Übergänge. Solcher ausgezeichneten Stellen giebt es im ganzen vier innerhalb der Reihe der satten Farben, nämlich außer im Gelb noch im Grün, Blau und Rot. An welchen bestimmten Farbentönen gerade jedesmal der Umschlag stattfindet, können wir nicht genau sagen. Wir schwanken innerhalb eines gewissen Gebiets, wenn wir angeben sollen, welches bestimmte Gelb oder Blau gerade weder rötlich noch grünlich, welches Rot weder bläulich noch gelblich aussehe. Im ganzen aber ist unser unmittelbares Empfinden durchaus im klaren darüber, daß innerhalb relativ kleiner Strecken solche Umschlagsstellen wirklich liegen. Ähnlich ist es ja, wenn wir z. B. zwei bunte Farben durch Weiß oder Grau ineinander überführen sollen. Niemand wird zweifeln, daß hier das Empfinden mit der Erreichung des Weiß eine eigenartige und sich auszeichnende Stelle passiert, insofern hier die eine Färbung völlig aufhört und die andere eben noch nicht begonnen hat. Gleichwohl sind wir ziemlich unsicher, wenn wir ein bestimmtes Weiß oder Grau bezeichnen sollen, das weder bläulich, noch rötlich, noch gelblich u. s. w., sondern vollkommen neutral sei.

Auf den besonderen Charakter jener vier ausgezeichneten Farben soll sogleich noch näher eingegangen werden, einstweilen verfolgen wir die Anordnung der Farben weiter. Um die in sich geschlossene Reihe der satten Farben durch ein räumliches Schema darzustellen, kann nach dem Gesagten nicht etwa eine Kreislinie Verwendung finden, sondern nur eine Linie mit vier Ecken. Diese repräsentieren die vier *Hauptfarben* Rot, Gelb, Grün, Blau. Die Verbindungsstücke zwischen den Ecken können geradlinig gewählt werden. Ihre relativen Längen hängen davon ab, wieviel eben unterscheidbare Farbentöne für bestimmte Umstände zwischen Rot und Gelb, Gelb und Grün u. s. w. gezählt werden können. Da das nicht genügend bekannt ist, bleibt die Größe jener Verbindungslinien einstweilen unbestimmt. Für die Winkel, unter denen sie zusammenstoßen, gilt dasselbe. Sie werden bestimmt durch die Anzahl ebenmerklicher Zwischenstufen zwischen je zwei gegenüberliegenden Hauptfarben (Rot und Grün, Blau und Gelb), wenn der Übergang nicht durch satte Farben, sondern auf dem kürzestmöglichen Wege vor sich geht; diese Anzahl ist aber ebenfalls unbekannt. Trotz solcher Unbestimmtheiten wollen wir indes von der Repräsentation der satten Farben durch eine Viereckslinie gelegentlich Gebrauch machen und der Einfachheit halber nur annehmen, daß das Viereck in einer Ebene liegt. Um der Unsicherheit in der konkreten Bestimmung der Haupt-

farben Ausdruck zu geben, mögen die Ecken außerdem abgerundet werden.

Wenn wir nun die beiden gewonnenen Schemata, die gerade Linie der neutralen und die Vierecklinie der satten Farben, entsprechend wiederum der zwischen ihren Gliedern bestehenden Verwandtschaft weiter vereinigen, so gewinnen wir das Mittel, um auch alle übrigen Farben sachgemäß unterzubringen. Wir denken uns die Linie der neutralen Farben als vertikale Achse und das Viereck der satten Farben um sie herumgelegt. Da offenbar die Farbe Gelb dem Weiß näher steht als alle anderen Farben und ebenso Blau dem

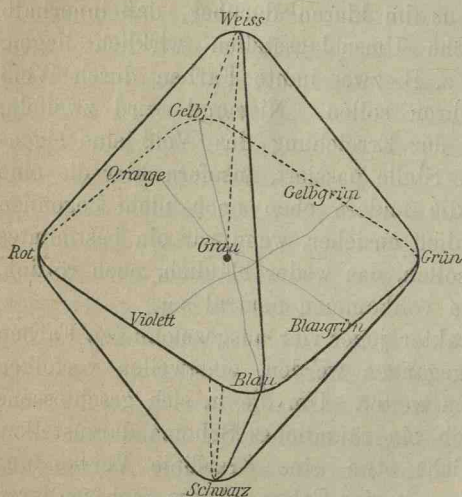

Fig. 15. Farbenoktaeder.

Schwarz, so ist die Ebene des Vierecks nicht senkrecht zur Weiß-Schwarzachse zu legen, sondern schräge, so daß die Gelbecke dem Weiß, die Blauecke dem Schwarz am nächsten kommt, während sich Rot und Grün in der Höhe der mittleren grauen Töne befinden. Werden dann sämtliche Punkte der Vierecklinie mit Weiß und Schwarz durch leicht abgerundete gerade Linien verbunden, so entsteht ein unregelmäßig oktaedrischer Körper, wie ihn Fig. 15 dar-

stellt, und in diesem finden nun alle sonst noch existierenden und überhaupt nur denkbaren Farben eine ihren Ähnlichkeitsbeziehungen zu einander entsprechende Stelle. Die Oberfläche des Körpers repräsentiert die relativ sattesten Farbentöne, die wir nächst den Spektralfarben noch herstellen oder ersinnen können. Und zwar auf der den Weißpol einschließenden Hälfte die helleren satten Töne, wie Rosa, Himmelblau, Lila, auf der den Schwarzpol einschließenden die dunkleren, Bordeauxrot, Marineblau, sattes Braun. Dabei liegt jede einzelne Farbe auf der Geraden, welche die ihr ähnlichste Spektralfarbe mit Weiß oder Schwarz verbindet, und in derjenigen Höhe, welche das ihr an Helligkeit ähnlichste Grau auf der Weiß-Schwarzachse einnimmt. Das ganze Innere des Oktaeders wird von den minder satten, den sogenannten *stumpfen* Farben ausgefüllt, die, verglichen mit den Spektralfarben, alle einen mehr oder minder grauen Charakter zeigen, wie Ziegelrot, Lehmgelb,

Blond, Olivengrün, Aktendeckelblau, Schieferblau u. s. w. Der Oberfläche zunächst liegen die relativ satteren von diesen Farben, der Achse zunächst die grauen, die nur einen kleinen Stich ins Farbige erkennen lassen; in der Nähe des Weißpols wieder die helleren, in der Nähe des Schwarzpols die dunkleren Töne. Im einzelnen wird die Lage jeder Farbe wieder durch die ihr ähnlichste Spektralfarbe und das ihr ähnlichste Grau bestimmt. Jede Farbe liegt in der Vertikalebene, die zugleich durch die ihr im Ton ähnlichste Spektralfarbe und die Weiß-Schwarzachse hindurchgeht, und auf der Horizontalebene, in deren Mitte sich das ihr an Helligkeit ähnlichste Grau befindet; diesem Grau näher oder ferner, je nachdem sie stumpfer oder satter ist. Kurz, in unserem räumlichen Schema findet jede erdenkliche Farbe einen bestimmten, sie repräsentierenden Ort, dessen Lage zugleich angiebt, wie sie sich nach Ähnlichkeit und Verschiedenheit für den unmittelbaren Eindruck zu allen anderen verhält; es gestattet daher, den ganzen Inbegriff aller möglichen Farben mit wenigen Blicken systematisch zu überschauen.

Zu gleicher Zeit aber leistet das Schema noch etwas Weiteres. Es liefert eine unmittelbare Anschauung von den beiden wesentlichen Eigentümlichkeiten, die der Farbenwelt im ganzen zukommen, und durch deren Vereinigung sie sich von fast allen anderen Empfindungsarten unterscheidet. Die gesamte Fülle aller Farben bildet erstens eine kontinuierliche Mannigfaltigkeit. D. h. man kann von jeder beliebigen Farbe auf zahlreiche Weisen durch Zwischenglieder, von denen je zwei benachbarte gar nicht mehr voneinander unterschieden werden können, zu jeder anderen Farbe überführen, indem aber zugleich die Mittelglieder einer solchen Übergangsreihe nicht etwa als bloße Mischungen aus den Endgliedern, sondern als etwas ebenso Einfaches und Elementares wie diese empfunden werden. Auf anderen Sinnesgebieten ist das vielfach anders; entweder es bestehen überhaupt keine Mittelglieder, oder diese stellen sich lediglich als Mischungen dar. Wenn man z. B. von dem Salzgeschmack auf dem kürzesten Wege allmählich zu dem Zuckergeschmack überleitet, wird man in den Zwischengliedern unschwer gleichzeitig Salziges und Süßes erkennen. Diese Kontinuität des Farbenreichs kommt in unserem Schema dadurch zum Ausdruck, daß man von jedem Punkt des Oktaeders zu jedem anderen auf beliebig viele Weisen kontinuierlich übergehen kann.

Die kontinuierliche Mannigfaltigkeit der Farben ist zweitens eine dreidimensionale, d. h. man kann jede beliebige Farbe im Vergleich mit jeder anderen durch drei voneinander unabhängige Angaben unzweideutig charakterisieren. Das wird für die unmittelbare

Anschauung dadurch ausgedrückt, daß unser die ganze Struktur der Farbenwelt adäquat darstellendes Schema gerade ein körperlich räumliches ist. Auf der Oberfläche eines Körpers kann man bekanntlich jeden Punkt in Bezug auf jeden anderen der Lage nach bekannten Punkt durch zwei Angaben unzweideutig bestimmen, wie z. B. auf der Erdoberfläche durch Angabe des Längen- und des Breitenunterschiedes. Sollen auch die Punkte im Inneren eines Körpers berücksichtigt werden, so muß noch ein drittes Bestimmungsstück hinzukommen, bei der Erde also z. B. die kürzeste Entfernung von der Achse. Ebendas nun gilt von den Farben. Die drei zur Definition jeder einzelnen von ihnen notwendigen und hinreichenden Bestimmungsstücke führen folgende Namen: a) Den Meridianebenen der Erdkugel entspricht der *Farbenton*, die Angabe, ob eine Farbe rot oder blau, citronengelb oder goldgelb ist. Denkt man sich in unserem Oktaëder durch den Ort irgend einer Spektralfarbe einen Vertikalschnitt bis gerade an die Weiß-Schwarzachse geführt, so liegen auf der Schnittfläche sämtliche existierende Farben von einerlei Ton, z. B. sämtliche ultramarinblaue Farben in allen Sättigungsgraden und Schattierungen. b) den Breitenebenen der Erdkugel entspricht die *Helligkeit* der Farben, die Angabe, ob eine Farbe, ohne Rücksicht auf ihre Sättigung und ihren Ton, einem helleren oder dunkleren Grau ähnlich sieht. Durchschneidet man das Farbenoktaëder irgendwo senkrecht zur Weiß-Schwarzachse, so legt man Farben bloß von allen Sättigungsgraden und Farbtönen, aber von einerlei Helligkeit.¹ c) Der Entfernung von der Achse endlich bei der Erde und in unserem Schema entspricht die *Sättigung* der Farben, die größere oder geringere Verschiedenheit von dem neutralen Charakter der grauen Farben. Um in dem Oktaëder Farben desselben Sättigungsgrades zu erhalten, muß man es sich gewissermaßen geschält denken, und zwar mit einem Messer, das parallel der Weiß-

¹ Der Begriff der Helligkeit einer bunten Farbe stößt bisweilen auf Schwierigkeiten; man versteht nicht recht, was gemeint ist, weil die Anschauung fehlt. Um diese zu gewinnen, ist es zweckmäßig, sich eine größere Anzahl von verschiedenen hellen neutralgrauen Farben zu verschaffen, diese nach ihrer Helligkeit zu ordnen und irgend eine bunte Farbe successive mit den einzelnen zu vergleichen. Man erkennt dann ohne weiteres, wie das Bunte an dem einen Ende der Reihe als ein Helleres, an dem anderen als ein Dunkleres von den grauen Hintergründen absticht, und findet unschwer eine mittlere Gegend, in der ein Abstechen hinsichtlich der Helligkeit gar nicht mehr stattfindet. Auf diese Weise kann auch eine sehr genaue konkrete Bestimmung der Helligkeit einer bunten Farbe gegeben werden, die sonst schwierig und unsicher ist. Es müssen dazu nur in der Gegend geringsten Abstechens die verschiedenen Grau relativ zahlreich sein und also in ihren Helligkeiten nahe aneinander liegen.

Schwarzachse und jedesmal in einer bestimmten Entfernung von dieser herumgeführt wird.

Die konkrete Angabe der Farbenton-, Sättigungs- und Helligkeitsunterschiede, die zwischen einer beliebigen Farbe und irgend welchen anderen, als gegeben angenommen, bestehen, kann man sich durch Abzählung der ebenmerklichen Zwischenstufen in jenen drei Hinsichten verwirklicht denken. Man kann auch Stufen von beliebig größerer Merklichkeit wählen (S. 67), nur müssen diese dann, um vergleichbar zu sein, alle denselben Grad der Merklichkeit besitzen. Die thatsächliche Verwirklichung solcher Bestimmungen ist schwierig und praktisch von geringer Bedeutung. Im täglichen Leben hilft man sich daher durch ganz allgemeine und vage Angaben von viel oder wenig. Indes für die Idee der Sache ist das gleichgültig. Begrifflich sind alle Bestimmungen, auf die es ankommt, vollständig klar und unzweideutig; sie lassen sich auch alle realisieren, wenn man sich nur die nötige Zeit und Mühe nimmt. Für unsere Einsicht in die innere Konstitution des Farbenreichs ist das hinreichend.

2. Grundfarben und Mischfarben. Über die sechs Farben, die nach dem Obigen in unserem Empfinden eine ausgezeichnete Stelle einnehmen, also über Weiß und Schwarz, Rot, Gelb, Grün und Blau, ist noch einiges zu sagen übrig. Sie werden mehrfach wohl als Grundfarben¹ oder einfache Farben bezeichnet, denen die Gesamtheit der übrigen als zusammengesetzte oder Mischfarben gegenüberstehe. Sie sollen sich, wie diese Namen anzeigen, der unmittelbaren Empfindung ohne weiteres als etwas Einfaches und

¹ Bei dem Gebrauch dieses Wortes ist natürlich lediglich an etwas psychisch Fundamentales zu denken und zu beachten, daß der gleiche Terminus in anderem Zusammenhange auch in ganz anderer Bedeutung gebraucht wird. Der Physiologe versteht unter Grundfarben solche Farben, die nach seiner Ansicht durch einfache, nicht zusammengesetzte nervöse Prozesse zustande kommen. Die Grundfarben wechseln hier also mit den Theorien und sind etwas, was sich in der unmittelbaren Empfindung nicht notwendig als etwas Besonderes zu verraten braucht. Näheres darüber § 22. Spricht man mit dem Maler von Grundfarben, so denkt er unweigerlich an Weiß, Rot, Gelb und Blau, weil er diese mindestens nötig hat, um auf seiner Palette eine große Anzahl von anderen zu mischen. Wie man Grün zu den Grundfarben rechnen könne, da es sich doch vortrefflich aus Gelb und Blau durch Mischung gewinnen läßt, ist ihm in der Regel unverständlich, was bekanntlich sogar Goethe begegnete. Mischt man nicht Pigmente, sondern Spektralfarben, so sind Rot, Grün und ein bläuliches Violett erforderlich, um möglichst zahlreiche andere Farben durch Mischung herzustellen (S. 213); im physikalischen Sinne werden daher diese drei als Grundfarben bezeichnet. Um Mißverständnisse zu verhüten, empfiehlt es sich offenbar, das vieldeutige Wort zu vermeiden und die Grundfarben im psychologischen Sinne, wie oben geschehen, als Hauptfarben zu bezeichnen.

Fundamentales darstellen, während man die übrigen Farben, ebenfalls ohne weiteres, als aus jenen zusammengesetzt, mehrere von ihnen in sich enthaltend erkenne. Als weiteren Beleg hierfür führt man gern die Sprache an, die in der That, nicht nur bei uns, sondern bei zahlreichen Völkern, für jene sechs Farben einfache, nicht mehr an den Ursprung erinnernde Namen hat, während sie sonst entweder die einfachen Farbenamen zusammensetzt (Gelbgrün, Blaugrün) oder zur Bezeichnung der Farbe an bekannte Naturkörper erinnert, die sie tragen (Orange, Violett, Olivengrün, Lachsfarben).

Daß die sechs sogenannten Grundfarben für die unmittelbare Empfindung in einem Gegensatz zu den übrigen stehen, etwas sie vor den anderen Auszeichnendes an sich haben, wurde genügend hervorgehoben. Allein diesen Gegensatz als einen solchen der Einfachheit und Zusammengesetztheit aufzufassen, ist entschieden irrig; die Berufung auf die Sprache ferner zum Erweise der vorhandenen Besonderheit ist nicht durchschlagend genug.

/// Was zunächst das erste betrifft, so wird niemand, der nicht zufällig weiß, daß die Farbe der Apfelsine durch Mischung roter und gelber Pigmente dargestellt werden kann, durch bloße psychologische Analyse auf den Glauben kommen, aus ihr gleichzeitig Rot und Gelb herauszusehen, in ähnlicher Weise etwa, wie er aus dem Geschmack der Frucht allerdings gleichzeitig Säuerliches und Süßes herauszuschmecken vermag. Die Farben des Grünspanns oder des Veilchens machen, lediglich als psychische Inhalte betrachtet, in Bezug auf Einfachheit und Zusammengesetztheit schlechterdings keinen anderen Eindruck als die der Kornblume und des Blutes. Was hier wirklich vorliegt, ist allein die Thatsache, die vorhin zur Anordnung der Farben benutzt wurde: jede Farbe zeigt gleichzeitig nach verschiedenen Seiten hin Ähnlichkeiten mit anderen Farben, sie erinnert an mehrere andere. Orange ist gleichzeitig sowohl dem Rot ähnlich wie dem Gelb; mit beiden wird es, von weitem gesehen, gelegentlich wechselt, eben wegen jener Ähnlichkeiten. Die Farbe des Veilchens erinnert gleichzeitig an Rot und an Blau, die Grünspanfarbe gleichzeitig an Blau und an Grün. Aber an Anderes erinnern und sich aus Anderem zusammensetzen sind verschiedene Dinge. Der Unterschied ist namentlich bei Tönen deutlich, wo beide Verhältnisse vorkommen. Der Ton *d* hat unleugbar, hinsichtlich seiner Höhe, eine gewisse Ähnlichkeit mit *c* und *e*, seinen beiderseitigen Nachbarn. Aber er ist sehr verschieden von dem Akkord *c—e*, der sich aus diesen Nachbarn zusammensetzt. Die Farben nun, müssen wir behaupten, werden keineswegs in der Art von Akkorden empfunden, als Gemische die man durch aufmerksame Analyse in mehrere Elemente auflösen

könnte. Sie sind allesamt für das unmittelbare Bewußtsein unzerlegbar einfache Gebilde. Wo die gegenteilige Behauptung auftritt, beruht sie auf der unwillkürlichen Hereintragung anderweitiger Erfahrungen, etwa von dem Zustandekommen der Farben durch Mischung von Pigmenten. Denn allerdings kann eine Farbe vielfach durch Mischung aus ebensolchen gewonnen werden, denen sie hervorragend ähnlich ist. Und wie man nun unter Umständen glaubt, einem Gegenstande unmittelbar anzusehen, ob er leicht oder schwer sei, so mag man auch hier wohl in einer Farbe ohne weiteres die Komponenten zu erkennen meinen, die technisch zu ihrer Herstellung verbraucht wurden. Jedoch das ist nicht mehr ursprüngliches Empfinden, sondern ein Nachklang anderswo erworbenen Wissens.

Ebensowenig aber wie der Unterschied der Hauptfarben von den Nebenfarben in dem Gegensatz von Einfachheit und Zusammengesetztheit gesucht werden darf, liegt er darin, daß nur etwa bei den Nebenfarben jene eben erwähnte zweiseitige Ähnlichkeit vorhanden sei, bei den Hauptfarben nicht. Sondern auch hierin verhalten sich alle Farben gleich. Wie Orange gleichzeitig dem Rot und Gelb ähnlich ist, so Gelb gleichzeitig dem Orange und Gelbgrün, überhaupt allen gelbroten Tönen einerseits, allen gelbgrünen andererseits, ebenso Blau gleichzeitig dem Blaugrün und Violett. Nur wenn man, wie oben auseinandergesetzt (und zuerst von G. E. Müller hervorgehoben), mehrere ähnliche Farben nacheinander durchläuft, empfindet man deutlich die ausgezeichnete Stellung der Hauptfarben durch den hier stattfindenden Richtungswechsel der Ähnlichkeiten. Vielleicht spielen für den thatsächlich empfundenen Unterschied noch andere Momente mit, indes eine bewußte Formulierung für sie ist jedenfalls noch nicht gelungen.

Daß der besondere Charakter der Hauptfarben für das Bewußtsein auch bei der Entwicklung der Farbennamen von Bedeutung gewesen ist, um zu dem zweiten obenerwähnten Punkt überzugehen, ist nicht zu bezweifeln. Allein, wenn es sich darum handelt, jenen Sondercharakter der Hauptfarben, der noch mehrfach bestritten wird, überhaupt erst zur Anerkennung zu bringen, möchte ich der Einfachheit ihrer Farbennamen nicht zuviel Gewicht beilegen. Die Empfindungsbezeichnungen der Sprache sind natürlich im Anschluß an die Eigenart der bewußten Erlebnisse ausgebildet worden, aber doch nicht etwa bloß mit Rücksicht auf sie, sozusagen im theoretischen Interesse der getreuen Wiedergabe des Empfundenen; sie dienen vor allem auch dem praktischen Bedürfnis. Und im einzelnen Falle wird sich schwer sondern lassen, wieviel von irgend einer Nomenklatur auf Rechnung des einen oder des anderen Faktors zu setzen ist.

Die Sprache dient der Mitteilung, und wo sie daher aus einer größeren Mannigfaltigkeit von Dingen einzelne herausgreift, um sie mit besonderen Namen auszuzeichnen, wird sie vermutlich das für eine Mitteilung am meisten in Betracht Kommende auswählen. Das ist einerseits das relativ Häufige und Alltägliche, das, wovon man immerfort zu sprechen Veranlassung hat, und andererseits das Frappierende und Eindrucksvolle, das besonders Auffallende. Solche Gesichtspunkte sind augenscheinlich bei den Farbenbezeichnungen der indogermanischen Völker mitbestimmend gewesen. Hell und Dunkel, die Farben des großen und alltäglichen Gegensatzes von Tag und Nacht, werden sehr früh benannt. Braun, die Farbe des Rauchs und des Erdbodens, und Grau, die Farbe der Steine, des Nebels und des Alters, erringen sich einfache Farbensamen, obwohl niemand daran denken wird, auch ihnen einen irgendwie fundamentalen Charakter für das unmittelbare Bewußtsein zuzuschreiben. Von den Farben im engeren Sinne bringt es, wiederum sehr früh, Rot zu einer besonderen Bezeichnung, ohne Zweifel an sich schon die eindruckvollste Farbe der ganzen Natur, wie das Verhalten mancher Tiere zeigt, und nun für den Menschen noch besonders bedeutend als die schreckensvolle Farbe des „roten Hahns“ und des „roten Saftes“.

Außerdem muß die Sprache, um nicht Verwirrung zu wecken sondern Verständnis, einfach sein. Sie ist gezwungen, die empfundenen Unterschiede bald zu verwischen, bald zu übertreiben, und die Dinge möglichst auf wenige, allgemein bekannte und vor Verwechselungen geschützte Typen zurückzuführen. So nennt sie Weißwein etwas, was nicht weiß, und Schwarzbrot etwas, was nicht schwarz ist. Sie läßt den Menschen kreidebleich vor Angst und grün vor Ärger werden, wo doch nur mäßig große Verschiedenheiten des Aussehens vorliegen, und bedient sich andererseits bei so weit auseinanderliegenden Dingen, wie dem roten Wein und dem roten Golde, desselben Farbensamen. An sich wäre es wohl möglich, daß, nach vorangegangener Fixierung eines eigenen Wortes für Rot, sich die weitere Auszeichnung von Gelb, Grün und Blau durch besondere Namen rein aus der praktischen Notwendigkeit der Auswahl weniger Typen allmählich ergeben hätte. Bei einer geringeren Anzahl von Bezeichnungen oder auch bei einer anderen Auswahl von drei Farben bleibt irgendwo in der Farbenreihe ein unzweckmäßig großes Intervall ohne unterscheidende Benennung; zu einer größeren Anzahl treibt in primitiven Kulturzuständen kein Bedürfnis, da doch der gemeine Mann noch heute mit den genannten auszukommen vermag. Allmähliche Änderungen und Verschiebungen in den außer Rot noch besonders

bezeichneten satteren Farben haben ja ohne Zweifel stattgefunden, während eine Änderung oder Entwicklung der Farbenempfindungen in keiner Weise nachweisbar ist. Das griechische Wort für Grün, chloros, bezeichnet eine entschieden gelbliche Nüance, die Farbe des jungen Laubes; anderswo dient wohl ein einziges Wort gleichzeitig zur Bezeichnung von Grün und von Blau, es wird somit vorwiegend von den blaugrünen Tönen, z. B. des Meerwassers, zu verstehen sein. Man ist also nicht ohne weiteres auf die jetzt durch Namen bevorzugten Farbentöne verfallen, sondern hat diese erst sozusagen durch längeres Probieren als die zweckmäßigsten herausgefunden. Aber wie weit nun bei dieser Entwicklung das erwähnte praktische Bedürfnis, wie weit dabei die direkt nachweisbare Eigenart der bezeichneten Empfindungen mitgespielt hat, das eben läßt sich nicht mehr ermitteln.

Eher könnte man versucht sein, einen Beleg für die besondere Natur der Hauptfarben in der Art der Verwendung der Farben zu erblicken. Überall wo zur Verwirklichung irgend eines praktischen Zwecks nur wenige Farben in Frage kommen, diese aber beliebig gewählt werden können, wie z. B. bei Nationalfarben, Signalfarben, Armeefarben, beschränkt man sich thatsächlich auf Schwarz und Weiß, Rot, Gelb, Grün und Blau. Niemand verfällt so leicht auf Orange, Gelbgrün, Violett, die doch an sich ebenso möglich wären. Auch nicht auf Braun oder Grau, die doch gleichfalls in Betracht kämen, soweit etwa bei solcher Auswahl das Vorhandensein eines kurzen Namens mitbestimmend wirkt, was ja vielfach sicher der Fall ist. Indes, es mag genügen, hierauf verwiesen zu haben; das Entscheidende bleibt jedenfalls, was sich bei der unmittelbaren Betrachtung der Farben jedermann deutlich machen läßt.

§ 15. Indirektes Sehen und Farbenblindheit.

1. Indirektes Sehen.¹ Der vorhin beschriebene Reichtum von Farbenempfindungen kann nicht unterschiedslos vermittelt jeder beliebigen Stelle der empfindenden Fläche des Auges wahrgenommen werden. Nur innerhalb eines mäßig großen centralen Bezirks der Netzhaut vermögen die gewöhnlich einwirkenden objektiven Reize die gesamte dreidimensionale Fülle von Farbeindrücken hervorzurufen. Für eine schmale Randzone an der äußersten Netzhautperipherie ist die ganze Buntheit der Farbenwelt erloschen. Alle objektiven Reize

¹ C. Hess, Über den Farbensinn bei indirektem Sehen, Gräfes Archiv für Ophthalm. XXXV, 4 S. 1 (1889).

lösen hier nur Empfindungen von mehr oder minder hellem Weiß, Grau und Schwarz aus; unser räumliches Schema der Farben schrumpft für dieses Gebiet völlig zusammen auf seine Achse, die Reihe der neutralen Farben.

In dem relativ breiten Ringe zwischen jener Randzone und dem centralen Gebiet der Netzhaut ist ein Mittleres der Fall. Es werden außer den neutralen auch noch bunte Farben empfunden, aber nicht mehr alle. Von der ganzen Mannigfaltigkeit der central unterscheidbaren Farbentöne sind nur zwei übrig geblieben, Gelb und Blau, beide vielleicht in denselben Nüancen, die wir bei genauerer Prüfung als Hauptfarben anerkennen würden. Alles, was nicht weiß oder grau aussieht, erscheint in diese beiden Farben gekleidet, allerdings mit allen möglichen Helligkeits- und Sättigungsverschiedenheiten. Das ganze Farbenoktaëder ist auf einen Vertikalschnitt reduziert, der durch die Weiß-Schwarzachse und durch die einander gegenüberliegenden Ecken des Gelb und Blau hindurchgeht. Die Farbenwelt dieser mittleren Netzhautzone ist also eine zweidimensionale Mannigfaltigkeit; alle ihre Glieder lassen sich eindeutig charakterisieren durch Angabe ihrer Helligkeit einerseits und ihrer Entfernung von reiner Neutralität nach Gelb oder Blau hin andererseits.

In welcher Weise die Reduktion der übrigen Farbentöne auf die genannten beiden, Gelb und Blau, stattfindet, möge an dem Spektrum gezeigt werden. Im indirekten Sehen zeigt dieses eine völlig neutral, d. h. weiß oder grau aussehende Stelle, und zwar in der Gegend des sonstigen Blaugrün. Diese teilt das Spektrum in zwei ungleiche Hälften; die größere, langwellige, erscheint durchweg gelb, die andere, kurzwellige, durchweg blau. Und zwar sind diese Farben relativ satt nach den Enden des Spektrums hin, relativ weißlich nach der Mitte zu, in der Nachbarschaft der neutralen Stelle. Vervollständigt man die Farben des Spektrums durch die den Übergang zwischen seinen beiden Enden vermittelnden purpur- und karmoisinroten Töne, so findet man in diesen bei indirekter Betrachtung eine zweite neutrale Stelle und in ihrer Nachbarschaft natürlich gleichfalls minder gesättigtes Gelb und Blau. Ganz entsprechend aber verhält es sich mit allen übrigen, d. h. nicht spektral gesättigten Farben. Alle für die Netzhautmitte roten, gelben und grünen Töne erscheinen peripher gelb, nur in verschiedener Sättigung und Helligkeit, alle blauen und violetten Töne blau, ein gewisses Blaugrün und ein gewisses Purpurrot verlieren jede Farbigkeit und sehen grau aus.

Zum richtigen Verständnis des Gesagten muß indes noch zweierlei hinzugefügt werden. Die beschriebenen drei Netzhautzonen sind erstens nicht scharf gegeneinander abgegrenzt, sondern der Übergang aus

der dreidimensionalen in die zweidimensionale und dann weiter in die eindimensionale Farbenmannigfaltigkeit geht allmählich vor sich. Das Auge wird in einer gewissen Entfernung vom Netzhautcentrum (und zwar schläfenwärts früher als nasenwärts) zunehmend schwachsichtiger für Rot und Grün, und dann weiterhin in einer größeren Entfernung auch zunehmend schwachsichtiger für Blau und Gelb, während es zur Vermittelung neutraler Farbenempfindungen nahezu bis an den äußersten Rand der Netzhaut imstande ist. Daraus folgt zugleich, daß bei allmählichem Übergang von direkter zu indirekter Betrachtung einer Farbe diese im allgemeinen ihren Farbenton allmählich ändern muß. Nur Gelb und Blau sowie ein gewisses Rot und ein gewisses Blaugrün gehen lediglich durch Sättigungsverminderung in Grau über, diese beiden letzten relativ bald, jene ersten relativ spät. Alle übrigen Farben aber werden erst entweder gelblicher oder bläulicher, dann gelb oder blau, und schließlich neutral. Dazu kommt nun zweitens, daß die Grenzen der verschiedenen Zonen, soweit man bei der Allmählichkeit der Übergänge noch von solchen sprechen kann, nicht einmal konstant sind, sondern je nach Umständen stark wechseln. Große Flächen behalten das Aussehen, das sie im Netzhautcentrum haben, weiter hinaus nach der Peripherie als kleine. Gleicherweise bleibt jenes Aussehen weiter hinaus erhalten bei starken und kurzdauernden objektiven Reizen als bei schwachen und länger anhaltenden. Bei allgemeiner Abnahme der objektiven Lichtintensität rücken also die farbenschwache und die totalfarbenblinde Zone immer weiter gegen die Netzhautmitte vor. Bestimmte Angaben über die Wahrnehmbarkeitsgrenzen einzelner Farben, denen man häufig begegnet, haben nach alledem keine allgemeine Bedeutung, sondern gelten nur für die ganz besonderen Umstände, unter denen sie jeweilig gewonnen sind.

Daß wir von den Verschiedenheiten des direkten und indirekten Sehens für gewöhnlich nichts wissen und auch nicht dadurch gestört werden, beruht darauf, daß wir indirekt gesehene Konturen nur äußerst schwierig erkennen. Da wir nun aber überhaupt nicht alles jeweilig Sichtbare bewußt zu sehen vermögen, so verschafft sich für gewöhnlich nicht das indirekt, sondern nur das direkt Gesehene genügende Beachtung. Schaltet man dieses aus oder macht es hinreichend uninteressant und läßt andererseits die peripher wahrzunehmenden Farben besonders stark gegen ihren Grund abstechen, so treten — nach einiger Übung — die Eigentümlichkeiten des indirekten Sehens deutlich hervor. Sie lassen sich schon mit den einfachsten Hilfsmitteln anschaulich machen. Man schneide z. B. in einen schwarz überzogenen Karton ein kleines Fenster und befestige hinter diesem ein buntes Glas oder ein Blatt bunte Gelatine, beispielsweise von roter Farbe. Dann stelle man sich so, daß man ein großes Stück des hellen Himmels überblickt, schließe das linke Auge und fixiere mit dem rechten einen etwas nach außen gelegenen Punkt am Himmel oder an der

Fensterscheibe. Bringt man nun das überdeckte Glas von der Nasenseite her in den Gesichtskreis, so erscheint das Fensterchen zuerst rein grau, bei Annäherung an den fortwährend beibehaltenen Fixationspunkt goldgelb und erst bei weiterer Annäherung rot.

Eine ganz andersartige Verschiedenheit zwischen direktem und indirektem Sehen beruht auf der oben (S. 178) schon erwähnten gelben Pigmentierung der Netzhautmitte. Dadurch werden rein physikalisch alle kurzwelligen Lichtstrahlen (und zwar merklich schon von Grün anfangend, relativ stark im Blaugrün und Blau) abgeschwächt und gelangen überhaupt zu geringerer Einwirkung auf die Retina. Farben, die Licht aus beiden Hälften des Spektrums enthalten, erscheinen also innerhalb der Macula etwas gelblicher oder rötlicher als außerhalb, und umgekehrt außerhalb der Macula etwas grünlicher oder bläulicher als innerhalb; solche, die nur kurzwelliges Licht enthalten, intramacular dunkler, extramacular heller. Bei geringer Intensität des objektiven Lichts kann es vorkommen, daß ein kleines blaues Feld bei direkter Fixation schon verschwindet, während es außerhalb der Macula noch deutlich wahrzunehmen ist.

2. Farbenblindheit. Die beiden Einschränkungen des Farbensehens, die sich beim normalen Auge auf den peripheren Netzhautgebieten finden, bestehen bei einzelnen Individuen durchweg, auch für das centrale Sehen. Etwa 2% aller Menschen, die sog. Farbenblinden, kennen die Farben nur als eine solche zweidimensionale Mannigfaltigkeit, wie sie oben für das indirekte Sehen beschrieben wurde. Sie sehen also außer den neutralen Farben nur Blau und Gelb in verschiedenen Helligkeits- und Sättigungsgraden, während ihnen die Hauptfarben Rot und Grün sowie alle Zwischenfarben zwischen diesen und Blau und Gelb völlig fehlen. Man kann sie daher (mit Hering) zutreffend als *Rotgrünblinde* bezeichnen. Dabei ist die Art, wie sich ihnen die normal anders aussehenden Farben auf jene beiden reducieren, ganz wie vorhin auseinandergesetzt. Ein gewisses Purpur- oder Karmoisinrot und ein gewisses Blaugrün erscheinen ihnen neutral; die bei der natürlichen Anordnung der Farben dazwischenliegenden Töne sind für sie auf der einen Seite (sonst rot, gelb und grün) sämtlich gelb, auf der anderen Seite (sonst blau und violett) sämtlich blau. Das Spektrum, in dem die purpurroten Töne fehlen, zerfällt ihnen demnach in zwei Hälften, eine langwellige gelbe und eine kurzwellige blaue, die an den Enden relativ gesättigte Farben zeigen, nach der Mitte zu durch weißlichere Töne in eine völlig neutral aussehende Stelle übergehen. Die Farben einer Hälfte des Spektrums können daher von den Farbenblinden leicht miteinander verwechselt werden, so z. B. Rot mit Grün. Dabei aber verwechseln sie nicht unterschiedslos jedes Rot mit jedem Grün, sondern immer nur Bestimmtes mit Bestimmtem, je nach den Sättigungs- und Helligkeitsverhältnissen, sowie auch nach individuellen Eigentümlichkeiten. Der eine kann Erdbeeren nicht von ihrem Laube an der

Farbe unterscheiden, ein anderer nicht Zehnpfennigmarken von Fünfpfennigmarken, der dritte nicht die roten von den grünen Signal-scheiben der Eisenbahnen und Schiffe u. s. w.

Interessant auch in allgemeinerer Hinsicht ist bei dieser Erscheinung der Farbenblindheit, daß man erst seit etwa 100 Jahren, ja in weiteren Kreisen kaum seit einem Menschenalter auf die Existenz einer so verbreiteten und praktisch so bedeutenden Anomalie aufmerksam geworden ist. Das liegt an zwei Umständen. Erstens findet man auch bei Normalsehenden vielfach eine große Unsicherheit in der Benennung, ja unter bestimmten Bedingungen auch im Erkennen von Farben. Bei Lampenlicht werden z. B. blaue und grüne Farbtöne leicht verwechselt. Dadurch gelten die Farbenblinden in ihren Kreisen für Leute, denen allgemein vorkommende Unvollkommenheiten nur in etwas höherem Grade anhaften. Zweitens aber lernen die Farbenblinden, um sich in der jedermann geläufigen und doch für sie nicht recht passenden Farbensprache keine Blößen zu geben, auf andere Merkmale sehr sorgfältig achten, namentlich auf die Helligkeits- und Sättigungsgrade. Was die anderen Menschen rot, gelb und grün nennen, sehen sie allerdings alles in demselben Farbenton, nämlich gelb, aber doch mit großen Verschiedenheiten. Das sogenannte Rot ist für sie eine relativ dunkle und satte Farbe, Gelb eine relativ helle, Grün eine minder gesättigte. Indem sie sich hieran orientieren und zugleich natürlich Dinge mit allgemein feststehenden Farbensprachen (wie Blut, Rotwein, Laub) ebenso bezeichnen, wie sie es von Anderen hören, vermögen sie im ganzen recht gut durchzukommen. Fast immer so gut, daß mit direkten Fragen über das Aussehen dieser oder jener Farbe hinsichtlich der eigentlichen Beschaffenheit ihres Empfindens gar nichts Zuverlässiges aus ihnen herauszubekommen ist. Dazu muß man sie aus einer großen Anzahl verschiedener Farben diejenigen zusammensuchen lassen, die ihnen gleich oder sehr ähnlich erscheinen, oder — noch besser — sie an Apparaten mit veränderlichen Farben eine Anzahl Gleichungen herstellen lassen. Daß nun aber gerade Gelb und Blau sowie die neutralen Farben diejenigen sind, die sie empfinden, überhaupt, daß sie die Farben der Dinge so wahrnehmen wie das normale Auge im indirekten Sehen, weiß man aus der Beobachtung einiger seltener Fälle, in denen die Farbenblindheit auf ein Auge beschränkt war, während das andere sich normal verhielt.

Bei genauerer Prüfung dieser Rotgrünblinden hat sich noch gezeigt, daß unter ihnen zwei Gruppen zu unterscheiden sind, deren jede die charakteristischen Farbgleichungen der anderen nicht anerkennt. Beide sehen, wie eben angegeben, das Spektrum teils gelb teils blau mit einer neutralen Stelle ungefähr

in derselben Gegend. Aber die Stelle größter Helligkeit im Spektrum ist für beide verschieden. Die einen sehen sie etwa da, wo auch das normale Auge, also im Gelb, die anderen nicht unerheblich nach dem Gelbgrün hin verschoben. Im Zusammenhang damit erscheint auch das ganze langwellige Ende des Spektrums den ersten relativ hell, den zweiten relativ dunkel. Ein Rot, das mit einem bestimmten Grün verwechselt wird, wird also von den Angehörigen der ersten Gruppe so gewählt, daß auch das normale Auge ungefähr gleiche Helligkeit der beiden Farben anerkennt. Für die Angehörigen der zweiten Gruppe muß es dagegen viel heller sein, da sie eben das Rot relativ dunkel und das Grün relativ hell sehen. Zwischenstufen zwischen den beiden Gruppen scheinen zu fehlen. Auf Grund älterer theoretischer Voraussetzungen pflegt man wohl die Vertreter der ersten Gruppe Grünblinde, die der zweiten Rotblinde zu nennen, was ganz unzutreffend ist, da beide sowohl rot- als grünblind sind. Hering führt den Unterschied auf Verschiedenheiten in der Stärke des Maculapigments zurück und bezeichnet daher die ersten als relativ gelbsichtige, die zweiten als relativ blaublichtige Farbenblinde. Indes ist die Richtigkeit auch dieser Auffassung zweifelhaft.

Außer der Rotgrünblindheit existiert noch eine zweite, aber sehr viel seltenere partielle Eingeschränktheit des Farbensehens. Auf Grund theoretischer Voraussetzungen wird sie als *Blaugelbblindheit* oder als *Violettblindheit* bezeichnet; ob und wie weit das aber zu den Empfindungen der betreffenden Individuen paßt, ist noch unbekannt. Die Anomalie äußert sich unter anderem darin, daß das violette Ende des Spektrums stark verdunkelt und wenig gefärbt erscheint, daß die Gegend des Gelb mit Weiß verwechselt wird, daß dagegen rote und grüne Farbtöne immer unterschieden werden. Um eine gewisse Anschauung von der Sache zu gewinnen, sehe man einige Zeit durch ein gelbes Glas; man sieht dann annähernd, soviel sich vermuten läßt, die Dinge ähnlich wie die Blaugelbblinden.

Wie die das Netzhautcentrum zunächst umgebende ringförmige Zone gewissermaßen verselbständigt erscheint in dem Auge der Rot-

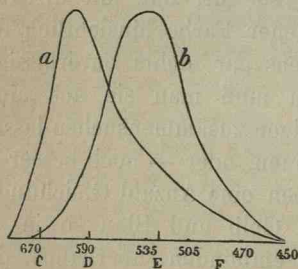

Fig. 16. Verteilung der relativen Helligkeiten in einem Gaslichtspektrum: *a* für das normale, *b* für das total farbenblinde Auge (nach A. König).

grünblinden, so die äußerste Randzone der normalen Retina in dem der sogenannten *total Farbenblinden*. Bei einzelnen allerdings sehr seltenen Individuen löst alles objektive Licht nur Empfindungen von Weiß und den verschiedenen Schattierungen Grau aus; jede Buntheit der gesehenen Dinge ist ihnen unbekannt; die ganze Welt gleicht einer Photographie oder einem Kupferstich. Auch das Spektrum erscheint als ein durchaus farbloser Streifen, in der Mitte hell und nach den Enden zu dunkel. Dabei ist indes noch eine Besonderheit von Bedeutung. Für das normale Auge liegt bekanntlich die Stelle größter Helligkeit des Spektrums im Gelb. Obwohl die Verschiedenheit der Farbtöne ein Urteil über bloße Helligkeiten schwie-

ger ist, so ist doch die Helligkeit des Spektrums für das normale Auge ein Urteil über bloße Helligkeiten schwierig. Für das total farbenblinde Auge ist die Helligkeit des Spektrums ein Urteil über bloße Helligkeiten schwierig.

rig und unsicher macht, kann doch niemand hierüber zweifelhaft sein. In dem farblosen Spektrum des total Farbenblinden dagegen ist die hellste Stelle beträchtlich verschoben; sie liegt mitten in der für uns grün aussehenden Gegend (Fig. 16). Dadurch wird zugleich eine Änderung der gesamten übrigen Helligkeitsverteilung des Spektrums herbeigeführt. Indem das Helligkeitsmaximum von dem roten Ende wegrückt, wird dieses erheblich dunkler und kann nicht mehr so weit erkannt werden als von dem normalen Auge. Das kurzweilige Ende des Spektrums dagegen erfährt eine beträchtliche Aufhellung, so daß z. B. die Gegend, in der das normale Auge Blau sieht, dem total Farbenblinden noch heller erscheint als die, wo jenes Gelb sieht.

Totale Farbenblindheit ist, wie gesagt, eine sehr seltene Erscheinung. Bisher sind nur etwa ein Dutzend Fälle genauer bekannt geworden. Durchweg fanden sich in diesen, außer der Anomalie des Farbensehens, noch andere krankhafte Eigentümlichkeiten. So namentlich eine erhebliche Verminderung der Sehschärfe, weiter fortwährende zuckende Bewegungen der Augen in horizontaler Richtung (Nystagmus), außerdem eine starke Lichtscheu. Helles Licht blendet die total Farbenblinden, sie suchen es daher nach Möglichkeit zu vermeiden.

§ 16. Allgemeine Beziehungen zu den äußeren Reizen.

Den objektiven Reiz für das Entstehen der Farbenempfindungen bilden bekanntlich Schwingungen eines sehr feinen und überall verbreiteten Mediums, des sogenannten Äthers. Seit kurzem ist es möglich geworden, diese Vorgänge noch etwas anders zu bezeichnen. Sie sind derselben Art wie das, was sich fortpflanzt, wenn durch elektrische Ströme in Gegenständen des umgebenden Raumes Induktions- oder magnetische Wirkungen hervorgerufen werden, und der Unterschied besteht nur darin, daß die Schwingungen, um die zersetzlichen Substanzen im Augenhintergrunde zu affizieren, noch etwa 10 000 mal schneller sein müssen als die schnellsten elektrischen Schwingungen, die wir zur Zeit hervorbringen können. Ein gutes Schema der Vorgänge bilden die Schwingungen eines mit dem einen Ende frei herabhängenden und am anderen Ende mit der Hand geschüttelten Seils. Nur muß es ganz dahingestellt bleiben, ob in Wirklichkeit überhaupt eine materielle Verschiebung von Teilchen stattfindet, wie bei dem Seil in der Transversalbewegung seiner Teile, oder ob die Oscillationen vielmehr in bloßen Zustandsänderungen bestehen.

Wie das Seilschema ohne weiteres veranschaulicht, läßt sich an solchen Schwingungen verschiedenes unterscheiden. Die schüttelnde

Hand kann sich schneller oder langsamer bewegen. Dann laufen die Wellen, da sie sich alle mit derselben Geschwindigkeit das Seil entlang fortpflanzen, dichter oder weniger dicht hintereinander her. Die Länge der einzelnen Wellen ist also verschieden. Oder die Hand kann sich in ein und demselben Rhythmus mehr oder weniger ausgiebig bewegen. Die Wellen haben dann bei derselben Länge verschiedene Amplituden, die Teilchen entfernen sich mehr oder weniger weit von ihrer Gleichgewichtslage. Da sie aber bei einem bestimmten Rhythmus den großen wie den kleinen Weg in derselben Zeit zurücklegen müssen, so passieren sie jene Gleichgewichtslage mit verschiedener Geschwindigkeit und demnach mit verschiedener lebendiger Kraft. Die Schwingungen haben also verschiedene Energie oder, wie man es hier zu nennen pflegt, verschiedene Intensität. Weiter kann die Hand dem Seil verschiedene Impulse gleichzeitig erteilen. Sie kann sich z. B. in größeren Exkursionen hin und her bewegen, dabei aber zittern. Oder das Seil kann an der vibrierenden Zinke einer genügend kräftigen Stimmgabel befestigt sein und von einer zitternden Hand hin und her bewegt werden. Dann werden die großen Wellen von kleineren gekräuselt und die kleineren wieder von kleinsten. Es kann also die Reinheit oder Zusammengesetztheit der Wellen eine verschiedene sein. Eine fernere Verschiedenheit, die physikalisch von Bedeutung ist, ob nämlich die Schwingungen ausschließlich in einer bestimmten Ebene geschehen, oder etwa in einem Kreise, oder ob sie unregelmäßig nach allen möglichen Richtungen variieren (die Polarisation der Schwingungen), ist für das Sehen belanglos. Jene ersterwähnten Eigenschaften der Ätherwellen dagegen, ihre Wellenlänge, Intensität und Reinheit, bilden nun eben die Momente, von denen die früher erwähnten drei charakteristischen Bestimmungsstücke der Farbenempfindungen, Farbenton, Helligkeit und Sättigung, wesentlich abhängen.

Die Wellenlänge bedingt den Farbenton. Die längsten Wellen von rund $700 \mu\mu$ (Milliontel Millimeter) Wellenlänge erzeugen die Empfindung Rot, die kürzesten, von etwa $400 \mu\mu$, die Empfindung Violett, die Wellen mittlerer Länge der Reihe nach Orange, Gelb, Grün, Blau. Die Intensität der Schwingungen weiter bedingt die Helligkeit der Farben. Je stärkere Schwingungsimpulse die Äthertheilchen erhalten, z. B. durch Verstärkung der objektiven Beleuchtung oder durch Erweiterung des Spalts an einem Spektralapparat, desto heller werden die Farben empfunden. Auf der Reinheit der Wellenzüge endlich beruht die Sättigung der Farben. Wellen einer einzigen Wellenlänge (homogenes Licht) bewirken die sattesten Farbenempfindungen; bei Hinzutritt von Licht anderer Wellenlängen werden

die Farben im allgemeinen stumpfer. Die in der Natur vorkommenden Farben sind fast durchweg physikalisch sehr gemischt und ebendarum viel weniger feurig als die homogenen Farben des Spektrums. Die ganz ungesättigten Farben, Weiß und Grau, enthalten bei ihrem gewöhnlichen Vorkommen Licht aller überhaupt sichtbaren Wellenlängen, ohne daß sich, wie bekannt, diese komplizierte objektive Zusammensetzung in der völlig einfachen und unzerlegbaren Empfindung der Farben irgendwie verriete.

Indes mit diesen allgemeinen Angaben ist noch nicht viel gewonnen; nicht minder wichtig als ihre Kenntnis ist die weitere Kenntnis, daß die Verhältnisse bei näherem Zusehen keineswegs bloß so einfach sind, wie eben dargestellt. Indem jedes psychologische Moment zunächst allerdings von dem ihm eben zugewiesenen physikalischen abhängt, ist es doch auch zugleich von den übrigen mitbedingt. Bloße Änderungen der Intensität der Ätherschwingungen bewirken nicht nur Helligkeitsänderungen der Farben, sondern unter Umständen auch beträchtliche Änderungen des Farbentons, sowie der Sättigung. Schwingungen, die sich physikalisch bloß durch die Wellenlänge voneinander unterscheiden, aber sonst denselben Energiegehalt und denselben Grad von Homogenität besitzen, liefern in der Regel Farbenempfindungen von ganz verschiedenen Sättigungs- und Helligkeitsgraden. Änderungen endlich in der Zusammensetzung der Ätherwellen rufen nur in gewissen Ausnahmefällen weiter nichts als Sättigungsänderungen hervor, für gewöhnlich sind mit ihnen auch Änderungen des Farbentons verbunden. Die eigentlichen Abhängigkeitsbeziehungen zwischen dem Psychischen und dem Physischen sind also sehr verschränkt und verwickelt. Daraus erwächst zunächst und rein äußerlich die Notwendigkeit, die Namen für die beiderseitigen drei Bestimmungsstücke sorgfältig auseinanderzuhalten und sie nicht, wie es vielfach geschieht, durcheinander zu gebrauchen. Kein physikalischer Name kann einem psychologischen einfach substituiert werden oder umgekehrt; wo es also dennoch geschieht, ist entweder Unklarheit vorhanden oder wird Unklarheit hervorgerufen. Die Bezeichnungen Farbenton, Helligkeit und Sättigung sollen daher hier nur für die Farbenempfindungen, dagegen Wellenlänge, Intensität und Reinheit (oder Zusammensetzung) nur für die Ätherwellen Verwendung finden. Sodann ergibt sich für eine nähere Darlegung der Beziehungen zwischen den Farben und ihren äußeren Reizen, daß sie von drei Gesichtspunkten aus zu geschehen hat, daß also die Abhängigkeit der Farben nach ihren sämtlichen Eigentümlichkeiten erst von der Wellenlänge, dann von der Intensität und endlich von der Zusammensetzung der objektiven Reize zu behandeln ist.

Nun sind aber die thatsächlich obwaltenden Verwickelungen mit dem soweit Angegebenen noch nicht einmal erschöpft. Der Farbeindruck, den eine nach Wellenlänge, Intensität und Zusammensetzung bestimmte objektive Reizung für das Bewußtsein hervorbringt, hängt noch sehr wesentlich von zwei weiteren Momenten ab. Erstens von räumlichen Verhältnissen: von der eigenen räumlichen Ausbreitung des Reizes, sowie namentlich von der gleichzeitig stattfindenden Reizung der räumlich benachbarten Partien der Retina. Außerdem und zweitens von zeitlichen Verhältnissen: von der eigenen Dauer des Reizes und von der unmittelbar vorangegangenen Reizung der betreffenden Retinastelle. In beiden Hinsichten ist wieder je nach Umständen Verschiedenes der Fall, und die Fülle und Verwicklung der darzustellenden Thatsachen ist daher außerordentlich groß. Alles Bekannte hier mitzuteilen ist natürlich nicht erforderlich, aber auch das ausgewählte Wichtigere läßt sich nicht alles auf einmal sagen, und der Leser muß daher das Frühere durch das Spätere ergänzen.

Im ganzen kommen nach dem Gesagten für die weitere Darstellung fünf Beziehungen in Betracht:

- a) Die Abhängigkeit der Farben von der Wellenlänge der Reize.
- b) Ihre Abhängigkeit von der Intensität der Reize. Hierher gehört u. a. das sogenannte *Purkinjesche Phänomen*.
- c) Die Abhängigkeit von der Zusammensetzung der Reize, die Thatsachen der *Farbenmischung*.
- d) Die Abhängigkeit von der räumlichen Verteilung der Reize, bekannt unter dem Namen des *Kontrasts*.
- e) Die Abhängigkeit von den zeitlichen Verhältnissen der Reize, namentlich die *Adaptations-* und *Nachbilderscheinungen*.

Die Erörterung des an erster Stelle genannten Verhältnisses bedarf nur weniger Worte, die übrigen vier erfordern eine etwas größere Ausführlichkeit. Dabei ist noch zu bemerken, daß einige der sachlich hierhergehörigen Thatsachen in ganz ähnlicher Weise auf anderen Empfindungsgebieten wiederkehren. Um Wiederholungen zu vermeiden, ist daher eine Beziehung, die sich ohne Schaden für das Verständnis der übrigen Dinge herausheben läßt, einstweilen zurückgestellt und einem späteren Zusammenhang vorbehalten, nämlich das sog. Weber-Fechnersche Gesetz. Bei den Adaptationserscheinungen, wo eine solche Herauslösung unzweckmäßig erscheint, muß später auf das hier zu Erörternde zurückgegriffen werden.

Besonders charakteristisch für die Abhängigkeit der Gesichtsempfindungen von ihren objektiven Ursachen ist die Thatsache, daß eine der sechs Hauptempfindungen überhaupt gar nicht durch äußere

Reize, sondern vielmehr durch das Fehlen solcher Reize hervor-
gebracht wird, bekanntlich die Empfindung Schwarz. Sie ist deshalb
nicht etwa für unser Bewußtsein etwas Negatives oder eine Null-
empfindung, wie man sie wohl genannt findet, sondern vollkommen
so positiv wie jede Farbenempfindung. Sie kann sogar etwas eigen-
artig und positiv Reizvolles für uns haben, — eine tiefschwarze Sammt-
fläche sehen wir nicht ohne Wohlgefallen, — nur die objektive Ver-
anlassung ihres Zustandekommens besteht nicht in der Einwirkung
eines angebbaren und auch außerhalb des Auges nachweisbaren Pro-
zesses, sondern eben in der Abwesenheit eines solchen Prozesses.
Indes das bloße beliebig geartete Fehlen äußerer Einwirkungen ist
es auch wieder nicht, das uns die Schwarzempfindung in ihrer vollen
Stärke und Reinheit hervorruft. Befindet man sich eine Weile in
einem objektiv völlig lichtlosen Raum oder verdeckt man die Augen
lichtdicht durch Auflegen von Tüchern und dergleichen, so sieht man
nicht mehr vollkommenes und tiefes Schwarz. Sondern das Gesichts-
feld ist höchstens von einem tiefdunkeln Grau erfüllt, in dem hier und
da hellere Punkte aufblitzen, mannigfach gestaltete Flecken, Nebel
und Wolken lagern, die sich fortwährend verändern. Dies rührt
daher, daß auch bei Ausschluß jeder äußeren Reizung in der Netz-
haut des Auges fortwährend mancherlei Prozesse stattfinden, wie die
Blutcirculation, Wärmebewegungen u. s. w., durch welche schwache Er-
regungen des nervösen Apparats bewirkt werden (*Eigenlicht der Retina*).
Nur unmittelbar nach der Einwirkung stärkerer objektiver Reize,
sowie namentlich auf objektiv lichtlosen Stellen in der Nachbarschaft
anderer, die gleichzeitig der Reizung unterliegen, sind diese inneren
Erregungen zeitweilig unwirksam. Wahrhaft reines und tiefes Schwarz
empfinden wir dementsprechend nur für kurze Zeit, wenn wir aus
dem Hellen in einen objektiv lichtlosen Raum eben hineintreten, oder
— noch besser — wenn einem umschriebenen Bezirk der Retina nach
vorheriger Belichtung das objektive Licht plötzlich entzogen wird,
während die Umgebung seiner Einwirkung noch ausgesetzt bleibt.

§ 17. Abhängigkeit von der Wellenlänge der Reize.¹

Das allgemein Bekannte in dieser Hinsicht ist schon berührt
worden, daß nämlich die Strahlen größter Wellenlänge die Em-

¹ Uhthoff, Über die Unterschiedsempfindlichkeit des normalen Auges
gegen die Farbentöne im Spektrum. Gräfes Archiv für Ophthalmologie,
XXXIV, 4, S. 1. — Brodhun, Über die Empfindlichkeit des grünblinden
und des normalen Auges gegen Farbenänderung im Spektrum. Zeitschr. für
Psychol. u. s. w. III, S. 97. (1892).

pfindung Rot hervorrufen und die anderen, von successiv geringeren Wellenlängen, der Reihe nach die übrigen Farben eines gewöhnlichen Spektrums. Wie der bloße Anblick des Spektrums schon lehrt, bestehen dabei aber gar keine regelmäßigen Beziehungen zwischen den Änderungen des Farbentons und den zugehörigen der Wellenlänge. Stellenweise erscheint eine größere Strecke ziemlich gleichmäßig gefärbt, stellenweise drängen sich zahlreiche unterscheidbare Farbtöne auf geringem Raum zusammen. Am dichtesten ist diese Häufung im Gelb und im Blaugrün. Die Empfindlichkeit des Auges für Änderungen der Wellenlänge ist hier also am größten und in der That ziemlich beträchtlich. An beiden Stellen vermögen wir Unterschiede von nicht ganz ein Milliontel Millimeter Wellenlänge noch eben als Farbentonverschiedenheiten wahrzunehmen. Und zwar unter Bedingungen, die für eine genauere Beurteilung noch nicht einmal als die allergünstigsten bezeichnet werden können, nämlich bei Vergleichung von zwei relativ kleinen Feldern an einem Spektralapparat, die noch durch eine feine schwarze Linie voneinander getrennt sind. Innerhalb des ganzen Spektrums können unter den gleichen Bedingungen etwa 160 verschiedene Farbtöne voneinander unterschieden werden.

Bei gleicher Reinheit der Strahlen verschiedener Wellenlänge ist doch der Charakter von Sättigung der zugehörigen Farben ziemlich verschieden. Genauere Prüfungen hierüber liegen nicht vor; nach dem unmittelbaren Eindruck wird man urteilen, daß spektrales Rot entschieden die größte Sättigung, d. h. die größte Verschiedenheit von einem gleichhellen Grau besitzt, nach ihm vielleicht Blau. Blaugrün und Gelb dagegen erscheinen als relativ ungesättigte Farben.

Gleicherweise würden die Farben verschiedener Wellenlänge auch sehr verschieden hell aussehen, wenn ihnen allen die gleiche physikalische Intensität zukäme. In unseren Spektren ist das nicht der Fall. In einem gewöhnlichen Sonnenlichtspektrum z. B. nimmt die in einem bestimmten kleinen Raum enthaltene lebendige Kraft der Ätherwellen von dem roten nach dem violetten Ende hin ziemlich stark ab. In der Mitte des Spektrums, im Grün, ist sie nur etwa halb so groß wie im Rot; im Blau ist sie bereits auf etwa $\frac{1}{6}$ gesunken. Die bei weitem größte subjektive Helligkeit aber liegt nicht im Rot, sondern erheblich mehr nach der Mitte des Spektrums zu, im Gelb, und das Blau ist zwar dunkler als das rote Ende des Spektrums, aber durchaus nicht um soviel, wie es an Energiegehalt seiner Strahlen hinter jenem zurücksteht. Denkt man sich die physikalischen Intensitätsverschiedenheiten ausgeglichen, so würde jene Verschiebung der subjektiven Helligkeiten nach dem kurzwelligen Ende des Spektrums noch weiter

gehen: das Helligkeitsmaximum würde im Gelbgrün liegen und das Blau vielleicht so hell erscheinen wie gegenwärtig die Gegend des Orange.

§ 18. Abhängigkeit von der Intensität der Reize. (Purkinjesches Phänomen.)

1. Die allgemeine Wirkung von Intensitätsänderungen¹ läßt sich am besten an einem Spektrum auseinandersetzen. Wenn man die objektive Lichtintensität eines mittelhellen Spektrums in allen Teilen in gleichem Verhältnis, aber nur um mäßige Beträge vermehrt oder vermindert, so wird das Spektrum lediglich im ganzen heller oder dunkler. Die Verteilung der Farbentöne in ihm, sowie deren relative Helligkeiten und Sättigungsgrade zeigen keine merkliche Veränderung. Anders ist es, wenn die Intensitätsänderungen nach oben oder nach unten hin sehr weit getrieben werden.

Bei beträchtlicher Steigerung der Intensität des Spektrums zeigt der Reichtum seiner Farben eine Tendenz, sich auf zwei zu vermindern, nämlich auf Gelb und Blau. Diese verbreitern sich mehr und mehr auf Kosten ihrer Nachbarfarben und werden dabei zugleich immer weißlicher und ungesättigter. Die für gewöhnlich gelbgrünen, gelbroten und auch noch die roten Töne werden also bei wachsender Lichtintensität immer gelber und weißlicher, die blaugrünen und violetten Töne immer blauer und weißlicher, während ein gewisses mittleres Grün ohne Farbentonveränderung lediglich in weißlichere Nüancen übergeht. Man kann sich von alledem sehr leicht überzeugen, wenn man durch bunte Gläser direkt in die Sonne blickt und dabei natürlich bloß die Farbe des kleinen Sonnenbildchens in Betracht zieht.

Wird umgekehrt die objektive Intensität des Spektrums beträchtlich herabgesetzt, so zeigt sich gleichfalls eine Tendenz der Verminderung seines Farbenreichtums. Aber jetzt sind es vielmehr Rot, Grün und ein bläuliches Violett, die sich auf Kosten ihrer Nachbar-töne verbreitern, schließlich diese fast ganz verdrängen und, nur getrennt durch schmale Zwischenzonen, ziemlich hart aneinandertreten.

¹ Brücke, Über einige Empfindungen im Gebiete der Sehnerven II und III, Wien. Sitzungsber. Math.-Nat. Kl. Bd. 77, III, S. 50 (1878). — Hillebrand, Über die spezifische Helligkeit der Farben. Ebda. Bd. 98, III, S. 70 (1889). — Hering, Untersuchung eines total Farbenblinden. Pflügers Arch. Bd. 49, S. 563 (1891). — Hering, Über das sogenannte Purkinjesche Phänomen. Ebda. Bd. 60, S. 519 (1895). — A. König, Über den Helligkeitswert der Spektralfarben bei verschiedener absoluter Intensität. Helmholtz-Festschrift S. 309 (1891).

Eine Sättigungseinbuße ist auch hiermit verbunden: indem die Farben dunkler werden, werden sie zugleich auch grauer; zur selben Zeit aber macht sich eine andere und auffallendere Erscheinung geltend. In einem Spektrum mittlerer Intensität liegt, wie mehrerwähnt, die Stelle größter Helligkeit unzweifelhaft im Gelb, zugleich macht das dieser Stelle naheliegende Rot einen entschieden helleren Eindruck, als das ihr fernliegende Blau. Bei hinreichender Abschwächung der Lichtintensität aber ändert sich beides. Die Stelle größter Helligkeit rückt mehr und mehr nach der Gegend des Grün hin, und, während natürlich alle Farben, absolut genommen, dunkler werden, ist doch diese Verdunkelung am langwelligen Ende des Spektrums (für Rot und Gelb) relativ viel beträchtlicher als am kurzwelligen Ende und in der Mitte, so daß schließlich Grün entschieden heller als Gelb, und Blau ganz bedeutend heller als Rot geworden ist. Diese Verschiebung der relativen Helligkeiten der Farben bei abnehmender Lichtintensität wurde zuerst von dem Physiologen Purkinje bemerkt und wird nach ihm häufig als *Purkinjesches Phänomen* bezeichnet. Wesentliche Bedingung für das Zustandekommen der Erscheinung ist, daß die Herabsetzung der Lichtintensität für das Auge im ganzen geschieht und nicht etwa nur für begrenzte kleinere Stellen. Man kann sie also nicht etwa beobachten, wenn man eine Anzahl verschiedener farbiger Scheiben zuerst bei vollem Tageslicht betrachtet und dann auf irgend eine Weise stark beschattet, während das Auge im übrigen den Wirkungen des Tageslichts ausgesetzt bleibt. Die relativen Helligkeiten der Farben bleiben dann annähernd ungeändert. Wohl aber tritt die Erscheinung sehr schön hervor, wenn man die Farben während der allmählich zunehmenden Verdunkelung des Zimmers durch die Dämmerung wiederholt ansieht. Legt man eine Stange roten Siegellacks auf einen ultramarinblauen Grund, der bei Tage unzweifelhaft dunkler als das Rot erscheint, so wird man bei vorschreitender Dämmerung in der Beurteilung der Helligkeiten bald zweifelhaft werden, und schließlich sieht der Siegellack schon vollkommen schwarz aus, wenn der Grund noch in einem eigentümlichen bläulich-silbergrauen Lichte erglänzt.

Wird endlich die Verminderung der Lichtintensität so weit als möglich getrieben und zugleich das Auge durch längeren Aufenthalt in der Dunkelheit (*Dunkeladaptation*) an diese „gewöhnlich“, wie man sagt, so erreichen alle geschilderten Vorgänge, die Reduzierung und Sättigungseinbuße der Farbentöne, sowie die Verschiebung ihrer relativen Helligkeiten ihr Maximum. Alle Buntheit der Farben verschwindet, und das ganze Spektrum erscheint als ein vollkommen farbloser Streifen. Zugleich ist die Stelle größter Helligkeit jetzt etwa in seine

Mitte gerückt, ganz dorthin, wo sonst das Grün liegt. Was aber besonders interessant und wichtig hierbei ist: in dieser Gestalt gewährt das Spektrum, wie Hering zuerst gezeigt hat, dem normalen Auge denselben Anblick, den es dem total Farbenblinden bei gewöhnlichen Lichtstärken bietet (S. 196). Die absoluten Helligkeiten natürlich sind verschieden, aber hinsichtlich der Farblosigkeit und namentlich hinsichtlich der Lage des Helligkeitsmaximums und der ganzen übrigen Verteilung der Helligkeiten stimmen beide Spektren genau überein. Zwischen dem normalen Sehen und der pathologischen Form der totalen Farbenblindheit besteht also diese einfache Beziehung: der total Farbenblinde sieht die Dinge relativ zu einander so, wie sie dem Normalsehenden bei den schwächsten Beleuchtungsgraden und bei Dunkeladaptation erscheinen. //

Bei dieser Beziehung aber zwischen dem Sehen bei geringster Lichtintensität und der totalen Farbenblindheit muß jenes naturgemäß auch eine Beziehung zum indirekten Sehen haben. Auf der äußersten Randzone der Retina ist das Auge unter allen Umständen total farbenblind; bei geringer Lichtintensität der beurteilten Farben, sowie bei Verminderung der allgemeinen Beleuchtung dehnt sich diese Zone, wie wir sahen (S. 193), nach der Mitte der Netzhaut zu weiter aus. Sie ergreift schließlich, können wir jetzt sagen, bei den geringsten zulässigen Werten jener beiden Einfluß habenden Faktoren auch das Netzhautzentrum. Bei den schwächsten Lichtintensitäten, bei denen überhaupt noch einzelne Felder erkannt werden können und bei möglichster Vermeidung anderweitiger Belichtung bekommt die ganze Retina den Charakter ihrer unter gewöhnlichen Umständen relativ schmalen Randzone. Das Purkinjese Phänomen aber, d. h. die Verschiebung der relativen Helligkeiten bei mäßigen Abschwächungen der Lichtintensitäten, ist lediglich eine allmähliche Annäherung an jenen extremen Fall.

Man kann daher dieses Phänomen auch ohne jede Änderung der objektiven Lichtintensität beobachten, wofern man genügende Übung im indirekten Sehen hat. Vergleicht man zwei Farben erst bei direkter, dann bei hinreichend excentrischer Betrachtung, so zeigt sich gleichfalls eine Verschiebung ihrer relativen Helligkeiten in dem oben beschriebenen Sinne einer Begünstigung der kurzwelligen Farben. Nur ist sie schwieriger zu konstatieren wegen der Unsicherheit des indirekten Sehens und wird außerdem meist kompliziert durch die oben (S. 193) erwähnten Farbtonänderungen. Bei zunehmend indirekter Betrachtung nähert sich eben das normale Sehen der totalen Farbenblindheit, ganz ähnlich wie bei Abschwächung des objektiven Lichts.

2. Absolute und Unterschiedsschwellen.¹ Die geringste Menge weißen (d. h. aus allen Wellenlängen gemischten) Lichts, die an der Stelle des deutlichsten Sehens eben eine Empfindung auszulösen vermag, ist erstaunlich gering. Verschiedene voneinander unabhängige Untersuchungen kommen dahin überein, daß die geringste wahrnehmbare Helligkeit etwa diejenige schwarzen Sammets ist, wenn er von einer gewöhnlichen guten Stearinkerze aus einer Entfernung von 8—10 Metern senkrecht beschienen wird. Ein ausgeruhtes normales Auge würde also ein in dieser Weise belichtetes Stück Sammet noch eben von einem nichtbelichteten Stück zu unterscheiden vermögen. Die verschiedenen in dem weißen Licht enthaltenen Wellenlängen tragen aber zu dieser Schwellenempfindung durchaus nicht alle bei. Wie aus der in Fig. 16 abgebildeten Kurve b hervorgeht, die (nach S. 205) die Helligkeitsverteilung in einem lichtschwachen Spektrum darstellt, ist das Auge für die Strahlen mittlerer Wellenlänge bei weitem am empfindlichsten, und diese sind es daher auch, die zunächst allein die Empfindung bewirken. D. h. die in dem Kerzenlicht auch noch enthaltenen Strahlen größter und kleinster Wellenlänge könnten ohne Schaden für das Gesamtergebnis auch ganz fehlen. Wenn man aber umgekehrt für sie allein die Schwellenwerte bestimmen wollte, so müßte man die Kerze bedeutend näher an den Sammet heranrücken.

Der Amerikaner Langley hat vor einiger Zeit versucht, die Intensität der schwächsten Lichtreize, die eben als solche wahrnehmbar sind, in absoluten Maßen zu schätzen, d. h. die in ihnen enthaltene Energie durch die Fähigkeit auszudrücken, ein kleines Gewicht zu einer gewissen Höhe zu heben. Er ließ das Auge nach längerer Dunkeladaptation aus 1 Meter Entfernung einen schmalen, 1 mm breiten Spalt betrachten, der zu wiederholten Malen etwa $\frac{1}{2}$ Sekunde lang erhellt und dann wieder verdunkelt wurde, und bestimmte das mechanische Äquivalent der geringsten Lichtmenge, die diesen Wechsel eben sicher zu erkennen erlaubte. Bei Belichtung mit Strahlen mittlerer Wellenlänge ergab sich, daß man mit der während jener halben Sekunde dem Auge zugeführten Energie nicht mehr leisten könne, als den 35. Teil eines Milligramm um den millionten Teil eines Millimeters zu heben ($\frac{1}{35}$ mg $\mu\mu$), oder auch nicht mehr als den 15. Teil eines Milligramm Wasser um ein Billiontel Grad C zu erwärmen ($15^{-1} \times 10^{-15}$ cal). Benutzte man Strahlen aus

¹ S. P. Langley, Energy und Vision, Philosoph. Magazine XXVII, S. 1 (1889). — A. König und E. Brodhun, Experimentelle Untersuchungen über die psychophysische Fundamentalformel in Bezug auf den Gesichtssinn, Sitzungsber. d. Berl. Akad. 1888 S. 917 und 1889 S. 641.

dem Übergange von Rot zu Orange oder aus dem Violett des gewöhnlichen Spektrums, so war die erforderliche Minimalzufuhr von Energie mehr als 200mal größer. Langley schätzt die Unsicherheit seiner Bestimmungen infolge der zahlreichen experimentellen Schwierigkeiten auf 100 %; indes wenn sie auch das Zehnfache betragen sollte, die Größenordnung der gefundenen Zahlen giebt eine vorläufig genügende Vorstellung von der geradezu „märchenhaften“ Empfindlichkeit unseres Sehorgans.

Dabei ist die Stelle des deutlichsten Sehens, auf die sich das bisher Gesagte bezog, in Bezug auf Helligkeitsempfindungen noch nicht einmal die meistbegünstigte Stelle der Retina. Die Empfindlichkeit nimmt vielmehr nach der Peripherie hin zunächst noch eine Weile zu und dann erst wieder ab. Man überzeugt sich hiervon leicht, wenn man zwei objektiv gleichhelle Stückchen graues Papier etwas getrennt voneinander auf einen dunkleren Grund legt: fixiert man das eine, so sieht das andere etwas heller aus. Bekanntlich beobachten auch die Astronomen die lichtschwächsten Sterne unter Umständen besser, wenn sie etwas daran vorbei statt gerade nach ihnen hin visieren. Der Grund dieser Erscheinung kann in sehr verschiedenen Dingen liegen; hier handelt es sich bloß um die Tatsache, daß in der Umgebung des Netzhautcentrums noch schwächere objektive Reize einen Helligkeitseindruck hervorzurufen vermögen als in jenem Centrum selbst.

Bei welchen Verstärkungen der objektiven Lichtintensität die verschiedenen Strahlengattungen nicht nur als Helligkeiten, sondern als Farben im engeren Sinne, als bunte Farben, erkannt werden, ist nicht genau bekannt. Man weiß nur, daß die Verhältnisse für verschiedene Wellenlängen sehr verschieden liegen. Für langwelliges Licht fällt die spezifische Farbenschwelle sehr nahe an die allgemeine Empfindungsschwelle, d. h. wenn man bei allmählich wachsender Lichtintensität überhaupt etwas sieht, wozu es schon ziemlich beträchtlicher Intensitätswerte bedarf, erkennt man auch sehr bald das Gesehene als rot. Bei mittleren Wellenlängen dagegen fallen die beiden Schwellenwerte sehr weit auseinander; die Strahlen dieser Gegend werden schon bei äußerst geringer objektiver Stärke als etwas Helles empfunden, aber damit die Empfindung Grün hinzutrete, bedarf es einer erheblichen Steigerung des Objektiven. Offenbar ist also das Zustandekommen der Farbenempfindungen im engeren Sinne etwas relativ Unabhängiges von dem Zustandekommen der neutralen Empfindungen Weiß und Grau. Darauf weist auch das Verhalten jener beiden Schwellenwerte im indirekten Sehen. Während die bloße Helligkeitsempfindlichkeit, wie vorhin erwähnt, in der Umgebung

des Netzhautcentrums zunächst noch etwas zunimmt, wird umgekehrt die Empfindlichkeit für die bunten Farben beim Fortschreiten vom Centrum zur Peripherie ausnahmslos geringer. Die Minimalwerte der objektiven Reize, bei denen bloß Grau und bei denen die bunten Farben als solche erkannt werden, haben also nicht durchweg dieselben Differenzen wie für die Netzhautmitte, sondern gehen bei zunehmend indirekter Betrachtung immer weiter auseinander.

Wird die Helligkeit einer bereits bestehenden neutralen Farbe empfindung objektiv so weit gesteigert, daß die Aufhellung gerade eben merkbar wird, so ist hierzu ein gewisser Bruchteil der Ausgangsintensität erforderlich, der je nach Umständen ziemlich verschieden ist (*relative Unterschiedsschwelle*). Innerhalb eines gewissen Bereichs mittlerer Helligkeiten ist jener Bruch ein Minimum und zugleich annähernd konstant; für schwächere wie für stärkere Helligkeiten nimmt er allmählich zu und ist an den Grenzen der Intensitätsskala fast der Einheit gleich.

Die Gegend schärfster Empfindlichkeit ist etwa die Helligkeit weißen Papiers bei diffusem Tageslicht. Eine bestimmte Größe der Unterschiedsschwelle indes läßt sich auch hier immer nur für konkrete Bedingungen angeben, wie ja aus dem täglichen Leben jedermann geläufig ist. Geringe Helligkeits- und überhaupt Farbenunterschiede erkennt man bekanntlich am besten, wenn die zu vergleichenden Flächen in derselben Ebene liegen und unmittelbar, ohne jede Trennungslinie, aneinanderstoßen, wenn sie in ihrer Ausdehnung nicht zu klein sind und endlich möglichst frei sind von sonstigen Verschiedenheiten der Oberfläche, des Korns, der Textur und dergl. Besonders günstige Umstände bieten daher der Vergleichung z. B. scharfbegrenzte Schatten auf einer größeren Fläche, ferner auch dünne Papierscheiben verschiedener Größe, die auf derselben Achse mit großer Geschwindigkeit rotieren. Durch die schnelle Umdrehung verschwinden alle Unregelmäßigkeiten der Oberflächen, man sieht nichts als gleichmäßig ausgebreitete Färbungen, und ferner werden durch den Luftzug die Scheiben fest aufeinander und in dieselbe Fläche gepreßt.

Unter derartig günstigen Bedingungen also erkennt man in der Gegend schärfster Empfindlichkeit noch Unterschiede von etwa $\frac{1}{120}$ der objektiven Lichtstärke mit voller Sicherheit. Bei Beobachtungen an dioptrischen Apparaten dagegen, bei denen die zu vergleichenden Felder in der Regel ziemlich klein sind, findet sich $\frac{1}{60}$ — $\frac{1}{70}$ als kleinster Wert. Und im gewöhnlichen Leben, wo man darauf angewiesen ist, die zu vergleichenden Nüancen einfach nebeneinander zu halten, ist kaum $\frac{1}{30}$ wahrzunehmen.

Die Helligkeitsunterschiede bunter Farben, also auch der satten Spektralfarben, werden sehr wahrscheinlich mit ganz derselben Empfindlichkeit beurteilt, wie diejenigen neutraler Farben von der gleichen subjektiven Helligkeit. Man braucht also zwar für eine ebenmerkliche Aufhellung in dem Gelb irgend eines Spektrums absolut und relativ einen anderen Zuwachs der objektiven Lichtintensität als in dem Rot desselben Spektrums. Aber wenn man den Helligkeitsunterschied der beiden Farben ausgleicht, sodaß sie für den unmittelbaren Eindruck annähernd gleich hell aussehen, so findet man auch für beide den gleichen Unterschiedsschwellenwert, und zwar ganz denselben, wie für das ihnen gleichhelle Grau.

§ 19. Abhängigkeit von der Zusammensetzung der Reize (Farbenmischung),

Wie oben erwähnt, sind die neutralen und auch fast alle in der Natur vorkommenden bunten Farben physikalisch stark gemischt, d. h. sie erregen die Netzhaut an ein und derselben Stelle durch Ätherschwingungen vieler verschiedener Wellenlängen. Natürlich bedingt die Art der Mischung in gesetzmäßiger Weise das Aussehen der Farbe, und diese Beziehungen zwischen den Farben und der Zusammensetzung der sie verursachenden Ätherwellen haben sich bei näherem Zusehen als ziemlich einfach herausgestellt. Zunächst ein paar Worte über die Methode, Farbenmischungen künstlich hervorzubringen.

1. Methode. Verfahrensweisen, an die man zunächst denken wird und auch bei diesen Untersuchungen zunächst gedacht hat, sind das Durcheinermischen von farbigen Pigmenten, Malerfarben, Flüssigkeiten, oder auch das Übereinanderlegen von farbigen Gläsern. Beides aber ist völlig ungeeignet und irreleitend für den gewollten Zweck, nämlich für das Zusammenbringen von vorher getrennten Lichtern verschiedener Wellenlängen auf dieselbe Stelle der Retina. Denn jene Körper sind nicht selbstleuchtend, sie erscheinen farbig durch Absorption. Von dem sie treffenden Tages- oder Lampenlicht, das alle Wellenlängen enthält, halten sie verschiedene Strahlenarten zurück, und das, was sie übrig lassen, bedingt ihre Farbe. Bringt man nun mehrere solcher Körper zusammen, so ist das aus ihrer Vereinigung austretende Licht nicht die Summe dessen, was jeder einzelne durchläßt, sondern das, was der eine durchläßt, noch vermindert um das, was der andere davon zurückhält. Licht wird also nicht addiert, sondern subtrahiert. Eine gelbe Glasplatte beispielsweise absorbiert stark die blau und violett aussehenden Strahlen und läßt die roten, gelben und grünen ziemlich ungehindert hindurchtreten. Eine blaue Platte dagegen verschluckt die roten und gelben Strahlen und läßt die grünen, blauen und violetten hindurch. Legt man nun beide Platten aufeinander, so hält die eine die langwelligen, die

andere die kurzwelligen Strahlen zurück, und durchgelassen werden nur die mittleren Strahlen, die uns grün aussehen.

Das einfachste Mittel, richtige, additive Farbmischungen hervorzu- bringen, liefert eine farblose Glasplatte, die man so hält, daß man die eine Farbe schräg durch die Platte hindurch und gleichzeitig die andere an ihrer Vorderseite an derselben Stelle gespiegelt sieht (Lambertscher Versuch). Das beste und zugleich zur genaueren Untersuchung der Erscheinungen einzig zuverlässige Mittel besteht in der Erzeugung zweier Spektren, die sich teilweise decken. Durch zwei nebeneinander befindliche und gegeneinander bewegliche Spalte bringt man in derselben Ebene zwei gegeneinander etwas verschobene Spektren hervor und schneidet aus diesen irgendwo einen schmalen Streifen heraus. Verschiebt man nun einen der beiden Spalte, so wandern die Farben des ihm zugehörigen Spektrums successive durch jenen Ausschnitt hindurch, und es ist auf solche Weise möglich, jede Farbe des einen Spektrums mit jeder des anderen zur Vereinigung zu bringen. Bringt man das Auge dicht an jenen Ausschnitt, so erblickt man die Lichtmischung nicht nur als einen schmalen Streifen, sondern sieht die ganze Prismenfläche in der Mischfarbe leuchten. Läßt man das durch den Ausschnitt hindurchgetretene Licht noch durch eine Konvexlinse gehen, so kann man es zu einem objektiven Bilde jener Prismenfläche ausbreiten, das sich auf einem Schirme auffangen läßt, und man kann so auf die eine oder andere Weise die Eigenschaften bestimmter Lichtgemische an etwas größeren Feldern studieren.

Da solche Spektralapparate indes kostspielig sind, so hilft man sich für Demonstrationen und zur vorläufigen Orientierung meist mit schnell rotierenden Scheiben. Die durch Licht im Auge hervorgerufenen Prozesse haben nämlich die Eigenschaft, relativ träge zu verlaufen und nach dem Aufhören der objektiven Reizung erst während eines merklichen Bruchteils einer Sekunde abzuklingen. Läßt man daher eine mit verschiedenfarbigen Sektoren versehene Scheibe 40—50 mal in der Sekunde rotieren, so fallen die verschiedenen Wellenlängen, die sie ins Auge sendet, zwar nicht streng gleichzeitig, aber doch noch so kurz hintereinander auf dieselben Stellen der Retina, daß der Effekt dem einer gleichzeitigen Reizung entspricht. Man ist nur bei dieser Methode an die physikalisch meist stark gemischten Pigmentfarben gebunden, und wenn man über deren Zusammensetzung nun nicht genauer orientiert ist, so unterliegt man leicht Täuschungen hinsichtlich des Wertes der etwa gefundenen Resultate. Zeigt man z. B. mit rotierenden Scheiben und Pigmentfarben, daß sich Blau und Gelb zu Weiß mischen lassen, so vereinigt man in Wahrheit sämtliche Lichtstrahlen der langwelligen Hälfte des Spektrums mit sämtlichen der kurzwelligen Hälfte. Daß aber eine solche Vereinigung von Licht aller Wellenlängen den Eindruck Weiß hervorruft, war ohnedies bekannt.

In der technischen und künstlerischen Praxis ist, wie beiläufig erwähnt werden mag, noch ein anderes Mischungsverfahren im Gebrauch, dessen Resultate mit denen einer richtigen Farbenaddition ganz übereinstimmen. Es besteht in dem einfachen Nebeneinanderstellen sehr kleiner Flächen. Die Ölmalerei, besonders bei manchen modernen Malern, der Öldruck, die Stoffweberei und namentlich die Gobelinweberei verwenden es in der ausgedehntesten Weise. Betrachtet man ein gemaltes oder gewebtes Gesicht aus großer Nähe, so sieht man oft nichts als eine verwirrende Fülle kleiner Farbenflecke oder bunter Fäden, deren Farben, Rot, Grün, Blau u. s. w., anscheinend mit der Fleischfarbe des Gesichts nicht viel zu thun haben. Tritt man genügend zurück, d. h. ver-

kleinert man den Gesichtswinkel der kleinen Flächen, so ist alles in Ordnung. Die Farben haben auf der Netzhaut durch Irradiation übereinander gegriffen und sich gemischt.

2. Gesetze der Farbmischung. Es sind in der Hauptsache drei Gesetze, durch die sich das Aussehen aller möglichen Lichtmischungen charakterisieren läßt. Man denke sich die Reihe der durch homogenes Licht hervorgebrachten Spektralfarben, bei einer beliebigen (am besten mittleren) Intensität des Lichts. Vervollständigt und zu einer in sich geschlossenen gemacht denke man sich diese Reihe ferner durch die purpur- und karmoisinroten Töne, die physikalisch nur durch Mischung aus den Endlichtern des Spektrums hervorgebracht werden können. Dann gilt folgendes.

a) Für jedes Glied der Reihe existiert ein anderes Glied derselben Reihe, das, mit jenem in einem bestimmten Verhältnis gemischt, Weiß (oder bei geringerer Intensität Grau) giebt. Ist das Mengenverhältnis der Komponenten nicht das zur vollen Neutralisation erforderliche, so resultiert eine Farbe von dem Ton der quantitativ zu reichlich vertretenen, aber von geringerer Sättigung. Solche Farben (oder Lichtwellen), welche die ihnen isoliert zukommende Buntheit bei physikalischer Mischung wechselseitig auszulöschen vermögen, heißen *Komplementärfarben*. Paare von Komplementärfarben sind beispielsweise: Rot und Grünspangrün, Orange und Grünblau, Goldgelb und Blau, Grün und Purpur. Die beiden Farbentöne Gelb und Blau, die im indirekten Sehen am weitesten nach der Peripherie hin ohne Farbentonänderung wahrnehmbar sind, und die zugleich das Sehen der gewöhnlichen Farbenblinden charakterisieren, sind einander komplementär. Desgleichen die beiden Töne Karmoisinrot und Blaugrün, die den Farbenblinden neutral erscheinen, und die auch im indirekten Sehen ohne Farbentonänderung am frühesten grau gesehen werden. Die innerhalb des Spektrums enthaltenen Komplementärfarben liegen etwa um ein Drittel bis zur Hälfte des Gesamtbereichs der sichtbaren Wellenlängen voneinander entfernt, aber eine einfache numerische Beziehung zwischen ihren Wellenlängen besteht nicht. Das Maßgebende für den Komplementarismus ist nicht die Schwingungsfrequenz des Lichts, sondern das Aussehen der zugehörigen Farben. Wo, wie im Rot, zahlreiche aufeinander folgende Wellenlängen nahezu mit demselben Farbenton gesehen werden, steht auch die allen zugehörige Komplementärfarbe fast an derselben Stelle des Spektrums. Wo dagegen, wie im Gelb, die Farbentöne sich sehr schnell mit den Wellenlängen ändern, schreiten auch die zugehörigen Komplementärfarben sozusagen mit großen Schritten durch das Blau und Violett.

b) Werden in jener geschlossenen Reihe der sattesten Farben zwei Glieder gemischt, die einander nicht komplementär sind, so resultieren, je nach der relativen Menge der beiden Komponenten, alle möglichen auf dem kürzeren Wege zwischen ihnen liegenden Farbtöne. Jedoch sind diese im allgemeinen um so weniger gesättigt, je weiter die Komponenten voneinander entfernt sind. Rot und Gelb z. B. geben bei viel Rot Zinnoberrot, bei viel Gelb Goldgelb, bei gleichen Mengen der Komponenten Orange, alles in ziemlicher Sättigung. Grün und Violett geben die verschiedenen zwischen ihnen liegenden blauen, grünblauen und violettblauen Töne, jedoch in geringerer Sättigung u. s. w. Man kann somit, wie die neutralen so auch die bunten Farben, namentlich die minder gesättigten von ihnen, auf sehr zahlreiche verschiedene Weisen durch Mischung gewinnen. Denn jede kann durch eine bestimmte Kombination aller möglichen Paare von Nachbarfarben hervorgebracht werden.

Das dritte Mischungsgesetz gilt nur mit einer gewissen Einschränkung, die sich nicht einmal ganz scharf formulieren läßt. Wofür nämlich durch eine Mischung nicht allzu große objektive Intensitätsänderungen herbeigeführt werden, besteht der Satz:

c) Gleich aussehende Farben gemischt geben wieder gleich aussehende Farben. Für den Eindruck, den irgend welche Farbmischungen machen, kommt es nicht darauf an, welche der vielen möglichen Kombinationen von Ätherwellen den Komponenten zu Grunde liegen, sondern lediglich darauf, wie sie aussehen. Nur darf man sich, wie gesagt, wenn man zu einem Paar gleich aussehender, aber physikalisch verschieden konstituierter Farben andere dergleichen Paare hinzumischt, dadurch nicht zu sehr aus dem Helligkeitsbereich entfernen, in dem man sich anfänglich befand.

Aus diesen drei Gesetzen folgen manche andere interessante Beziehungen. So z. B. die Thatsache, daß man jede beliebige ungesättigte Farbe darstellen kann durch Mischung einer gesättigten Farbe mit Weiß. Denn nach dem dritten Gesetz kann man das Weiß betrachten als bestehend aus zwei beliebigen einander gerade neutralisierenden und satten Komplementärfarben p und q . Wird hier noch p zugesetzt, so ist dieses zu reichlich vertreten, und dies giebt, nach dem ersten Gesetz, eine Farbe desselben Tons, aber geringerer Sättigung. Da nun innerhalb unserer Reihe der gesättigten Farben alle Farbtöne vertreten sind, so kann man durch geeignete Wahl des p und Zumischung von Weiß Gleichheit mit jeder ungesättigten Farbe herstellen. Daraus folgt aber weiter, daß die eben für Spektralfarben dargelegten Mischungsgesetze auch für beliebige Pigment- und andere Farben gültig sind. Das Resultat einer Mischung ist allemal

so, wie wenn man gesättigte Farben desselben Tones nähme und diesen ein gewisses Quantum Weiß zusetzte.

Nach dem zweiten Mischungsgesetz kann man mit zwei Farben, die einander näher liegen als Komplementärfarben, alle zwischenliegenden Farben oder doch Farbtöne durch Mischung gewinnen, unter Umständen allerdings nur unter Sättigungseinbuße. Daraus ergibt sich, daß wenn man drei Farbtöne nimmt, von denen je zwei die Komplementäre der dritten einschließen, man alle überhaupt möglichen Farbtöne hervorbringen kann, und zwar diese in allen möglichen Sättigungsstufen, die nur niemals höher sein können als diejenigen der Komponenten. Allerdings sind nicht alle beliebigen Gruppen von drei Farben, die nur der erwähnten Bedingung genügen, auch im übrigen gleichwertig für die Mannigfaltigkeit der erreichbaren Mischungsresultate. Wenn man die übrigen Farben nicht nur in den niederen, sondern auch in möglichst hohen Sättigungsgraden gewinnen will, so erweisen sich spektrales Rot, Grün und ein bläuliches Violett bei weitem am zweckmäßigsten und ausgiebigsten. Rot und Grün liefern die orange, gelben und gelbgrünen Farbtöne, teilweise in sehr hohen Sättigungsgraden, Grün und Violett die blaugrünen und blauen, Violett und Rot die Purpurtöne. Bei passender Vereinigung aller drei Komponenten geben je zwei die Komplementärfarbe der dritten, man erhält also Weiß, und durch Zumischung von Weiß zu den vorhin genannten Farbtönen deren sämtliche Sättigungsstufen.

Eine interessante Folgerung endlich entspringt dem dritten Gesetz. Man denke sich eine Farbe von bestimmtem Aussehen auf zwei physikalisch ganz verschiedene Weisen durch Mischung hergestellt. Man hat dann also eine Farbgleichung, auf deren beiden Seiten bestimmte Mengen von Lichtern verschiedener Wellenlängen figurieren. Nun denke man sich die objektive Intensität aller Lichter verdoppelt, verdreifacht, überhaupt gleichmäßig gesteigert. Offenbar ist das dasselbe, als wenn man jene Gleichung wiederholt herstellte und dann die Farben derselben Seite immer wieder durch Mischung vereinigte. Die resultierenden Farben werden hierbei nach dem dritten Gesetz immer wieder gleich aussehen, d. h. also: wenn zwei physikalisch verschieden zusammengesetzte Farben für eine bestimmte objektive Intensität gleich aussehen, so bleiben sie es auch für stärkere Intensitäten. Darin liegt auch das Umgekehrte, daß eine bei höherer Lichtintensität richtige Farbgleichung noch bestehen bleibt bei Herabminderung der Intensität, und man kann daher den Satz auch formulieren: Farbgleichungen beliebiger physikalischer Zusammensetzung sind unabhängig von der objektiven Lichtintensität. Eine wichtige Folgerung, die allerdings nur wegen der begrenzten Gültig-

keit des dritten Mischungsgesetzes nicht uneingeschränkt gilt. Innerhalb eines größeren Bereichs mittlerer Intensitäten ist sie praktisch richtig, bei beträchtlicheren Änderungen der Intensität aber bleibt sie es nicht mehr, und für das Gebiet der niedersten Intensitätsstufen kann sie kaum noch als annähernd gültig bezeichnet werden. Mischt man z. B. aus Spektralfarben bei mittlerer Intensität zweierlei Weiß von völlig gleichem Aussehen, das eine aus Rot und Blaugrün, das andere aus Gelb und Blau, und setzt dann die Intensität ganz gleichmäßig für beide Seiten stark herab, so wird das aus Rot und Blaugrün bestehende Weiß beträchtlich heller als das andere. Stellt man die Gleichheit des Aussehens für schwache Intensität her und erhöht diese dann beträchtlich, so hellt sich umgekehrt das aus Blau und Gelb gemischte Weiß schneller auf als das erste. Auch Änderungen der Färbung zeigen sich. Wird ein aus Rot und Blaugrün gemischtes Weiß bei mittlerer Intensität einem alle Wellenlängen enthaltenden gleich gemacht, so wird es bei stärkeren Intensitäten gelblicher, bei schwächeren bläulicher als dieses. Offenbar hängt das alles mit dem früher erwähnten Umstande zusammen, daß bei größeren Änderungen der objektiven Lichtstärke das ganze Spektrum sein Aussehen verändert (S. 203). Denn wenn hierbei Verschiebungen des Helligkeitsmaximums sowohl wie Farbentonänderungen eintreten, kann man nur für einzelne Ausnahmefälle erwarten, daß Mischungen verschiedener Komponenten, die für bestimmte Intensitäten gleich aussehen, diese Gleichheit unter allen Umständen bewahren.

3. Das Farbdreieck. Schon seit der ersten Entdeckung der physikalischen Zusammengesetztheit der Farben durch Newton ist man bemüht gewesen, die diese Abhängigkeit charakterisierenden Mischungsgesetze graphisch zu veranschaulichen. Man wollte also bestimmte Farben durch bestimmte Orte repräsentieren und zugleich die Entfernungen dieser Farbenorte voneinander so bemessen, daß man ohne weiteres aus den räumlichen Strecken ersehen könne, in welchen Mengenverhältnissen man gewisse einzelne Farben miteinander mischen müsse, um gewisse andere dadurch zu gewinnen. Das leitende Prinzip für eine solche Anordnung wird durch die Mischungsgesetze selbst nahegelegt. Eine aus zwei Komponenten gemischte Farbe ist einer Komponente um so ähnlicher, je mehr diese in der Mischung über die andere überwiegt. Da nun offenbar ähnliche Farben auch räumlich zusammengelegt werden müssen, so muß eine geringe Entfernung zweier Farbenorte voneinander zweckmäßiger Weise bedeuten, daß von der einen Farbe relativ viel genommen werden muß, um die andere durch Mischung zu erzeugen. Es müssen

mit anderen Worten die Entfernungen den erforderlichen Mischungsquanten umgekehrt proportional sein. Sind z. B., um eine Mischfarbe c herzustellen, zwei Teile einer Farbe a und ein Teil einer anderen b erforderlich, so bekommt c seinen Ort auf der Geraden $a b$, doppelt so weit von b wie von a entfernt. Denkt man sich die zur Herstellung von c notwendigen Mengen von a und b als Gewichte, welche ihren Farbenort beschweren, so liegt c im Schwerpunkt des Punktsystems $a b$. Damit ist zugleich etwas Weiteres gegeben. Die drei Spektralfarben Rot, Grün und Violett sind, wie wir oben im Anschluß an das zweite Mischungsgesetz sahen, bei weitem am ausgiebigsten, um möglichst zahlreiche andere Farben durch Mischung zu liefern. Da keine von ihnen aus den beiden anderen gemischt werden kann, so können sie in dem Schema nicht in einer geraden Linie liegen, sondern müssen ein Dreieck bilden. Wegen der genannten Ausgiebigkeit ferner werden fast alle anderen Farben in das Innere dieses Dreiecks hineinfallen, jedenfalls wird es größer sein als irgend ein von drei anderen Farben gebildetes Mischungsdreieck.

Welche bestimmten Entfernungen man nun den Orten dieser drei Farben geben will, bleibt willkürlich. Auch die Lage der anderen Farbenorte in Bezug auf jene drei (z. B. die Lage des das Weiß repräsentierenden Punktes) hängt noch davon ab, was man als eine Mengeneinheit jener Farben definiert. Man könnte versuchen, diese Bestimmungen so zu treffen, daß dabei zum Teil psychologische Gesichtspunkte berücksichtigt würden, z. B. die drei Eckfarben so zu legen, daß ihre relativen Entfernungen zugleich ein Maß wären für die zwischen ihnen subjektiv unterscheidbaren Farbenstufen. Man hat das indes nicht gethan, sondern die freibleibenden Bestimmungen vielmehr benutzt, um zugleich theoretischen Vorstellungen Ausdruck zu verleihen, auf die ich hier noch nicht eingehen kann.

Um eine Anschauung von der Sache zu geben, füge ich lediglich das neueste von A. König konstruierte Farbdreieck bei (Fig. 17).¹

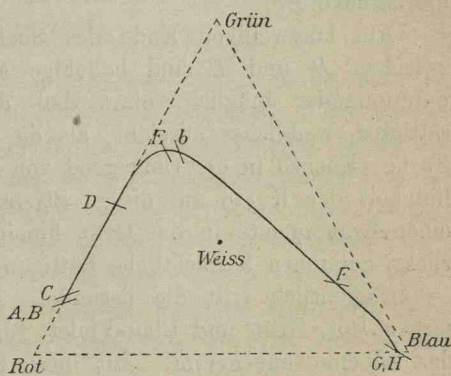

Fig. 17. Farbdreieck (nach A. König).

¹ A. König, Über die neuere Entwicklung von Th. Youngs Farbtheorie. Extrabeilage zur Naturwissenschaftl. Rundschau, 1886, Nr. 50. Dazu Pflügers Archiv, Bd. 60, S. 230 (1895).

Theoretische Fiktion ist hierbei, daß es drei Farben (Rot, Grün und Blau) von größerer als spektraler Sättigung gebe, die zu gleichen Teilen gemischt Weiß liefern. Legt man diese Farben in die Ecken eines gleichseitigen Dreiecks und also den Ort des Weiß in dessen Schwerpunkt, so ergibt sich als Resultat experimenteller Untersuchungen, daß die Reihe der Spektralfarben durch die stark ausgezogene Kurve dargestellt werden muß. Diese Kurve ist also zugleich ein Ausdruck bestimmter beobachteter Mischungsthatfachen und daher ganz dienlich, diese Thatfachen selbst anschaulich zu erläutern.

Um zwei zu einander komplementäre Spektralfarben zu finden, verbindet man den Ort der einen mit dem Weißpunkt und verlängert diese Linie, bis sie die Kurve zum zweitenmal schneidet. Man übersieht nun leicht die oben erwähnten Beziehungen zwischen den verschiedenen Paaren von Komplementärfarben. Schreitet man vom langwelligen Ende des Spektrums bis in die Gegend von D fort, so ändern sich die zugehörigen Komplementärfarben nur sehr wenig, zumal ja die Strecke bF , in die sie hineinfallen, in dem Dreieck relativ viel mehr auseinandergezogen ist als im Spektrum. Jenseit D aber, auf dem Wege nach E zu, kehrt sich das Verhältnis um. Für ganz geringe Änderungen der langwelligen Komponente durchläuft die kurzwellige sehr rasch die große Endstrecke des Spektrums von F bis H , die in Wirklichkeit doppelt soviel Wellenlängen enthält wie die Strecke EF .

Am langwelligen Ende des Spektrums bis etwa in die Mitte zwischen D und E sind beliebige Mischungen der Spektralfarben untereinander möglich, ohne daß die Mischfarbe merklich ungesättigter, weißlicher aussieht, als die ihr im Ton gleiche homogene Farbe. Ebenso in der Umgegend von F . Das ist der Sinn der Geradlinigkeit der Kurve auf diesen Strecken. Sowie man aber mit der einen Komponente in das Grün hinein oder gar über dieses hinausrückt, entstehen beträchtliche Sättigungsverluste.

Namentlich tritt die besondere Bedeutung der drei Spektralfarben Rot, Grün und Blau-Violett für die Farbenmischungen durch das Schema gut hervor. Mit ihrer Hilfe beherrscht man fast den ganzen Innenraum des Dreiecks, d. h. man kann Weiß und fast alle Zwischenfarben zwischen ihm und den Spektralfarben durch Mischung aus jenen drei hervorbringen. Bei jeder anderen Wahl von Komponenten büßt man erheblich ein. Nimmt man etwa Gelb statt Rot oder (wie es den Malern wegen ihrer Pigmentmischungen naheliegt) Gelb statt Grün, so verliert man etwa die Hälfte der sonst herstellbaren Farben. Wegen dieser ausgezeichneten Stellung jener drei Farben in dem Mischungsdreieck hat man sie wohl als Grundfarben

bezeichnet, was man als kurzen Ausdruck für das beschriebene thatsächliche Verhalten gelten lassen kann (S. 187 Anm.).

Um das Mischungsschema nicht mißzuverstehen, muß man namentlich zwei Punkte berücksichtigen. Einmal das vorhin Erwähnte, daß das Schema nach den für seine Konstruktion maßgebenden Gesichtspunkten schlechterdings nichts Psychologisches, wenigstens nichts rein Psychologisches, aussagen will, sondern eine bestimmte Beziehung des Psychischen zu seinen äußeren Ursachen. Es hat also gar nichts zu thun mit dem oben (S. 184) konstruierten Farbenoktaëder, oder vielmehr mit dem die Spektralfarben enthaltenden Schrägschnitt durch dieses. Auch bedeutet z. B. die große Entfernung, die in dem Schema zwischen den Orten des spektralen Rot und Violett besteht, durchaus nichts für die Anzahl der unterscheidbaren Zwischenstufen zwischen diesen Farben. Dann muß man sich zweitens der oben für das dritte Mischungsgesetz ausgesprochenen Beschränkungen erinnern. Das Farbensehen ändert sich bei starken Änderungen der objektiven Lichtintensitäten. Also kann ein und dasselbe Mischungsschema nicht für alle Intensitäten gelten, sondern nur für ein gewisses Gebiet; und so gilt z. B. das oben mitgeteilte nur für mittlere Lichtstärken. Das Farbensehen ändert sich ferner bei indirekter Betrachtung; es kann also wieder ein Schema nicht für die ganze Netzhaut gelten, sondern entweder nur, wie das obige, für ihr Centrum oder für ihre Peripherie. Übelstände entstehen daraus weiter nicht. Nur sind eben für andere Bedingungen Abänderungen des Schemas notwendig, die prinzipiell durchaus keine Schwierigkeiten bieten würden, wenn ihre Verwirklichung sonst wünschenswert erschiene.

§ 20. Abhängigkeit von der räumlichen Verteilung der Reize (Kontrast).¹

1. Die Thatsachen des Kontrasts. Zerschneidet man ein Blatt grauen Papiers und legt die einzelnen Stückchen oder Streifen auf verschieden gefärbte Gegenstände, Bücherumschläge, Stoffe und dergl., so wird man erstaunt sein, ein wie verschiedenes Aussehen sie teilweise bekommen. Natürlich weiß man, daß die Stückchen „eigentlich“ alle gleich sind, d. h. daß sie alle von ein und demselben Blatte stammen und hier dieselbe Helligkeit und dieselbe Färbung hatten, aber trotz dieser Kenntnis kann man sie durchaus nicht alle gleich sehen. Man mag sie so sorgfältig betrachten, wie man will, die Ver-

¹ Ich folge in diesem und dem nächstfolgenden Paragraphen im wesentlichen Hering. Für dessen Anschauungen in Bezug auf den Kontrast kommen in Betracht außer den (S. 180 Anm.) bereits erwähnten „Mitteilungen“ 4 Abhandlungen: Über die Theorie des simultanen Kontrastes von Helmholtz. Pflügers Archiv Bd. 40, S. 172; 41, S. 1 und 358; 43, S. 1. — Versuche messender Bestimmungen von Lehmann, Philos. Studien Bd. 3, S. 497; Ebbinghaus, Sitzungsber. d. Berliner Akad. Bd. 49, S. 995; Kirschmann, Philos. Studien Bd. 6, S. 417; Heß und Pretori, Graefes Arch. f. Ophthalm. Bd. 40, 4, S. 1; Pretori und Sachs, Pflügers Arch. Bd. 60, S. 71.

schiedenheiten der Färbung bleiben bestehen. Ja, wenn man die Stückchen nahe aneinander rückt — indem man dabei natürlich jedes auf seiner Unterlage beläßt —, um möglichst genau vergleichen zu können, so werden die Verschiedenheiten meist erst recht auffallend. Zum Teil liegen diese allerdings daran, daß man beim Besehen jedes einzelnen Stückchens den Blick vielfach über dessen nächste Umgebung wandern läßt und hierdurch die Erregbarkeit der betreffenden Netzhautstellen etwas verändert, wovon weiterhin (§ 21) die Rede sein wird, aber zum Teil sind sie doch von solchen Nachbilderscheinungen ganz unabhängig, denn auch bei strenger Fixation des Blicks verschwinden sie keineswegs. Offenbar hängt also das Aussehen eines irgendwie belichteten Feldes nicht bloß von der Beschaffenheit der von ihm selbst ins Auge gelangenden Ätherwellen ab, sondern außerdem auch von der gleichzeitig stattfindenden Reizung der Umgebung oder vielmehr der Nachbarschaft überhaupt. Man bezeichnet diese Erscheinung, deren Analogon auf anderen Empfindungsgebieten bei weitem nicht so auffallend ist wie beim Sehen, als *Kontrast*, auch wohl als *Simultankontrast*.

Die allgemeine Natur der durch Kontrast herbeigeführten Verfärbungen ist leicht festzustellen. Auf jeder Unterlage, die heller ist als das Grau der Stückchen, werden diese etwas dunkler, auf jeder dunkleren etwas heller. Auf ausgesprochenem Weiß ist die Verdunkelung geradezu auffallend, ebenso auf ausgesprochenem Schwarz die Aufhellung. Ist die Unterlage rot oder rötlich, so bekommt das Grau (abgesehen von etwaigen Helligkeitsänderungen) noch einen Stich ins Grüne; umgekehrt auf grünlichem Grunde einen Stich ins Rote. Blauer Grund bewirkt gelbliche Kontrastfärbung, gelber Grund bläuliche. Allgemein: durch jede Färbung des Grundes wird ein darauffliegendes Grau etwas nach dem Ton der Komplementärfarbe hin, also in der Richtung des größten Gegensatzes, verschoben. Sind die aufgelegten Stückchen nicht rein grau, sondern selbst irgendwie farbig, so bleibt alles wie angegeben; nur mischt sich die durch den Kontrast bedingte Färbung gemäß den allgemeinen Farbmischungsgesetzen der Eigenfarbe des Stückes bei. Orange z. B. auf rotem Grunde bekommt sozusagen einen Zusatz von Blaugrün und wird also gelber, auf gelbem Grunde dagegen einen Zusatz von Blau, durch den es nach Rot verschoben wird. Legt man ein roteres Orange auf roten und ein gelberes auf gelben Grund, so kann man demnach bei passender Auswahl beide zu völliger Gleichheit bringen. Sind die kontrastierenden Farben selbst komplementär zu einander, so tritt natürlich keine Änderung des Farbentons ein; jede Farbe steigert nur den Sättigungsgrad der anderen, sie heben sich

also wechselseitig. Sind dagegen beide von demselben Farbenton, aber an Sättigung oder Helligkeit verschieden, so stumpfen sie sich gegenseitig etwas ab; ist eine der beiden überhaupt nur wenig gesättigt, so kann sie auch wohl ganz neutralisiert werden oder gar in den Ton der Komplementärfarbe umschlagen.

Ein Beispiel für das letztere bietet der folgende merkwürdige Versuch. Wenn man ein Auge, z. B. das rechte, von der Seite her belichtet, aber so, daß das Licht nicht direkt in die Pupille fallen und auch das andere Auge nicht erreichen kann (indem man sich z. B. mit der rechten Schulter neben ein Fenster oder ein Licht stellt), so erscheint ein weißes Feld auf ~~schwarzen~~^{rotlichen} Grunde diesem Auge grünlich gefärbt. Man überzeugt sich davon leicht, wenn man das Feld mit beiden Augen abwechselnd betrachtet oder die Augen in Schielstellung bringt. Das seitlich einfallende Licht durchdringt die Sclera und Chorioidea, wird durch diese rötlich gefärbt und verbreitet sich dann diffus über die Netzhaut des rechten Auges. Natürlich trifft es auch die Stelle, auf der das weiße Feld abgebildet ist, aber infolge des starken Weißzusatzes ist es hier nur äußerst wenig gesättigt. Die von der ganzen übrigen Netzhaut ausgehende Kontrastwirkung ist daher imstande, die Färbung jener kleinen Stelle nicht nur aufzuheben, sondern sogar ins Komplementäre zu verkehren.

Für das genauere Erkennen der Kontrastwirkungen und ihrer Größe gilt natürlich das oben (S. 208) allgemein über das Erkennen von Helligkeits- und Farbenunterschieden Gesagte. Liegen die einander beeinflussenden farbigen Flächen genau in derselben Ebene, stoßen sie unmittelbar und ohne Trennungslinie aneinander, sind sie endlich möglichst frei von anderen als eben den in Betracht kommenden Färbungsverschiedenheiten (also frei von Verschiedenheiten der Oberfläche, der Textur u. s. w.), so treten die durch den Kontrast hervorgerufenen Gegensätze der Färbung bei weitem deutlicher und drastischer hervor als unter minder günstigen Umständen. Ein besonders gutes Mittel zur Beobachtung der Erscheinungen bieten daher, wie zu genaueren Vergleichen überhaupt, so auch hier, schnell rotierende Scheiben verschiedenen Durchmessers auf derselben Achse. Indem das Korn des Papiers durch die schnelle Bewegung verwischt wird und die Scheiben durch den Luftzug fest gegeneinander gepreßt werden, fallen die Kontrastwirkungen geradezu frappant in die Augen.

Man erkennt an ihnen ohne weiteres zweierlei. Erstens daß sie, wie man ja von vornherein vermuten wird, wechselseitig sind, daß jede Farbe sowohl die benachbarte beeinflusst, wie ihrerseits von dieser beeinflusst wird. Sodann zweitens, daß die Farbenänderung jeder Fläche unmittelbar an der Grenze der benachbarten am stärksten ist und mit zunehmender Entfernung von dieser allmählich abnimmt (*Randkontrast*). Stößt z. B. ein helleres an ein dunkleres Grau, so wird keins von beiden gleichmäßig in seiner ganzen Fläche aufgehellt oder verdunkelt, sondern beide sind von ihrer gemeinsamen

Grenzzlinie aus wie abgeschattiert. Das helle ist hier am hellsten, das dunkle am dunkelsten, der Gegensatz zwischen beiden ist also da, wo sie aneinanderstoßen, am größten und wird für beiderseitig entfernter liegende Stellen rasch geringer. Werden daher verschiedenfarbige Flächen, wie es bei der dekorativen Verwendung der Farben üblich ist, durch einen Kontur voneinander getrennt, so tritt ihre wechselseitige Kontrastbeeinflussung aus zwiefachem Grunde stark zurück. Einmal werden durch den Kontur die Kontrastwirkungen da, wo sie am stärksten sein würden, nämlich an der gemeinsamen Grenze der Felder, überhaupt beseitigt. Und zweitens wird das Erkennen des wechselseitig hervorgerufenen Farbengegengesatzes durch die räumliche Trennung der Felder wesentlich erschwert.

Aber mehr als eine solche Verminderung und Beeinträchtigung der Kontrastwirkungen wird durch die räumliche Entfernung von Farbenflächen nicht herbeigeführt; in abgeschwächter Weise machen sie sich auch noch über größere Zwischenräume hinweg bemerklich. Nähert man rotierenden Scheiben von einer Seite her eine irgendwie anders gefärbte Farbenfläche, so tritt sogleich an dem betreffenden Rande eine leichte Verfärbung auf, die bei größerer Annäherung stärker und ausgebreiteter wird und bei geringerer wieder zurückgeht. Man wird daher allgemein sagen müssen, daß im Grunde die jeweilige Ausfüllung jeder Stelle des Gesichtsfeldes nicht ganz bedeutungslos ist für die Beschaffenheit der an allen anderen Stellen zustande kommenden Farbeneindrücke, ob schon allerdings bei größeren Entfernungen der Stellen diese Beeinflussungen praktisch unmerklich sind. Daraus folgt u. a., was auch direkt experimentell nachgewiesen ist, daß unter sonst gleichen Umständen die Kontrastwirkungen eines ausgedehnten Grundes um so stärker sein müssen, je kleiner die Felder sind, auf denen sie zur Geltung kommen. Jedes Feld erleidet, genau genommen, Einwirkungen von sämtlichen Stellen des umgebenden Grundes. Diese Einflüsse sind aber um so zahlreicher und müssen sich um so mehr kumulieren, je weniger Raum das Feld selbst einnimmt. Unter jenen Einwirkungen sind ferner diejenigen besonders stark, die aus der näheren Umgebung, also aus einer Zone von einer gewissen Breite herrühren. Eine gleichbreite Zone aber, die eine andere Fläche umgiebt, ist im Verhältnis zu dieser um so größer, je geringere Ausdehnung die Fläche hat. Eine Scheibe von 6 mm Radius hat beinahe dreimal soviel Flächeninhalt als ein sie umgebender Ring von 1 mm Breite. Bei einer Scheibe von 1 mm Radius dagegen ist umgekehrt ein umgebender Ring von 1 mm Breite dreimal so groß als die eingeschlossene Fläche. Sowohl die entfernteren wie die näheren

Kontrastwirkungen sind also bedeutend zahlreicher und stärker bei kleinen als bei großen Feldern.

Ein anderes, obschon minder wirkungsvolles Mittel zur Verdeutlichung der Kontrasterscheinungen besteht darin, daß man die verschiedenfarbigen Flächen unter eine gemeinsame durchscheinende Decke bringt, z. B. unter Seidenpapier oder noch besser unter Mattglas. Legt man beispielsweise auf ein sattgefärbtes Papier eine kleine graue Scheibe und dann über beide ein Blatt weißes Seidenpapier, so erkennt man die Kontrastfärbung des Grau merklich deutlicher, als wenn man es mit Weglassung des Seidenpapiers direkt ansieht (*Meyerscher Versuch*). Diese Wirkung der durchscheinenden Decke besteht lediglich darin, daß sie die etwaige Konturierung der Farbenflächen aufhebt und ihnen zugleich sozusagen dieselbe Oberfläche giebt. Hierdurch kann unter Umständen mehr gewonnen werden, als durch die Abschwächung der Farbigkeit allerdings verloren geht. Vergleicht man sonst wenig unterschiedene Nüancen von grauen oder bunten Papieren miteinander, so treten ganz in derselben Weise geringe Verschiedenheiten unter einem aufgelegten Mattglas vielfach besser hervor als bei direkter Betrachtung. Die durch das Seidenpapier bewirkte Sättigungsverminderung der Farbe des Grundes dagegen ist der Kontrastwirkung nicht etwa förderlich, wie man wohl behauptet hat, sondern vielmehr hinderlich. Denn legt man die graue Scheibe oben auf das die satte Fläche bedeckende Seidenpapier (so daß sie also von der abgeschwächten Farbe beeinflusst wird, aber unter Erhaltung eines trennenden Konturs), so ist jetzt der Kontrast erheblich schwächer, als wenn sie direkt und ohne Seidenpapier auf dem satten Grunde liegt.

Am schönsten und überraschendsten machen sich die Kontraste bei Schatten geltend, bei denen eben Konturen und Ungleichheiten der Fläche am vollkommensten vermieden sind. Jedermann hat schon beobachtet, wenn er bei Mondlicht an einer Straßenlaterne vorüberkam, wie der von der Laterne geworfene und vom Monde beschienene Schatten unzweifelhaft blau aussah. Da das Mondlicht annähernd weiß ist, so beruht die Färbung des Laternenschattens, soweit Nachbildwirkungen ausgeschlossen sind, allein auf dem Kontrast gegen seine gelb beschienene Umgebung. In großer Sättigung kann man solche farbigen Schatten mit Hilfe von bunten Gläsern erzeugen. Man entwerfe von einem vertikalen Stab mit Hilfe eines Lichts und eines seitlich davon aufgestellten Spiegels zwei Schatten nebeneinander an derselben Wand. Dann bringe man in den Weg der direkt von dem Licht auf den Stab fallenden Lichtstrahlen eine sattgefärbte, z. B. rote Glasplatte. Der von dem gespiegelten Lichte herrührende und

von den direkten Strahlen beschienene Schatten färbt sich dadurch natürlich intensiv rot, zugleich aber wird der andere Schatten intensiv grün, und zwar ist die Sättigung dieses Grün unter günstigen Umständen keineswegs geringer als die jenes Rot. Den gemeinsamen Grund beider Schatten bildet die gleichzeitig von rotem und von annähernd weißem Licht erhellte Wandfläche. Auf diesem Grunde muß der eine, ausschließlich von rotem Licht getroffene Schatten durch Kontrast eine gewisse Einbuße an Sättigung erleiden, während der andere, ausschließlich weiß beleuchtete, eine komplementäre Färbung bekommt und diese nun, vermöge seiner geringen Breite gegen die Ausdehnung des Grundes, ferner vermöge seiner Konturlosigkeit und seines vollkommenen Hineinfallens in die Fläche des Grundes, in besonders großer Sättigung zeigt. Ähnlich wie mit Schatten erzielt man auch durch Projektion farbiger Gläser an eine Wand prachtvolle Kontrastwirkungen.

Man hat in neuerer Zeit angefangen, die Größe der Kontrastwirkungen sowohl hinsichtlich der bloßen Helligkeits- wie auch der Farbenänderungen messend zu bestimmen. Dabei hat sich durchweg für die auf Kontrast beruhenden Aufhellungen eine sehr einfache Beziehung herausgestellt. Der Helligkeitszuwuchs, den ein helleres Feld auf einem dunkleren Grunde empfängt, ist annähernd direkt proportional der Helligkeitsdifferenz zwischen Kontrastfeld und Grund, d. h. die Helligkeitssteigerung des Kontrast leidenden Feldes ist so, als ob seine objektive Lichtintensität um einen bestimmten und stets gleichen Bruchteil der Helligkeitsdifferenz zwischen ihm und dem Kontrast erregenden Felde vermehrt würde und dann kein Kontrast stattfände. Welcher bestimmte Teil dieser Helligkeitsdifferenz dem Kontrast leidenden Felde jedesmal zuwächst, hängt von den Umständen ab. Günstigenfalls ist der Helligkeitszuwuchs gerade so groß, wie jene Helligkeitsdifferenz selbst; ein helles Feld auf lichtlosem Grunde z. B. sieht dann also ebenso hell aus wie ein Feld von der doppelten objektiven Lichtintensität, das von einem ihm gleichen Grunde umschlossen und mithin nicht durch Kontrast verändert wird. Aus diesem Gesetz ergibt sich u. a. noch folgende interessante Beziehung, die auch (von Hess und Pretori) direkt experimentell gefunden worden ist: wenn man die Helligkeit eines durch Kontrast aufgehellten Feldes objektiv irgendwie ändert, dann aber seine scheinbare Helligkeit durch gleichsinnige Änderung des Kontrast erregenden Feldes der vorigen wieder gleichmacht, so stehen die erforderlichen beiden Helligkeitsänderungen allemal in einem bestimmten gleichen Verhältnis zu einander, unabhängig von der absoluten Größe aller Helligkeiten.

Bezeichnet h die objektive Helligkeit des Kontrast leidenden, H die des Kontrast erregenden Feldes, c die Größe einer Kontrastaufhellung, so ist nach dem Gesagten $c = k(h - H)$, wo k einen von den Umständen abhängigen Bruch bedeutet, der günstigenfalls = 1 wird. Das Kontrast leidende Feld hat dann also die scheinbare Helligkeit $h + c$. Wird nun seine Helligkeit objektiv um den Betrag n vermehrt, während doch sein Aussehen unverändert bleiben soll, so muß natürlich die Kontrastwirkung um den gleichen Betrag n herabgesetzt werden. Dies werde erreicht durch Steigerung der Helligkeit des Grundes um die Größe x . Dann ist

$$c - n = k(h + n - [H + x]), \text{ woraus } x = n\left(1 + \frac{1}{k}\right).$$

Die beiden Helligkeitsänderungen n und x stehen mithin in einem nur von der Proportionalitätskonstanten k abhängigen Verhältnis. Ist $k = 1$, d. h. sind die Kontrastaufstellungen einfach gerade so groß, wie die Helligkeitsdifferenzen zwischen Kontrastfeld und Grund, so ist x doppelt so groß als n . Man muß dann also bei beliebigen Helligkeitsänderungen des Kontrast leidenden Feldes die Helligkeit des Grundes in gleichem Sinne und um den doppelten Betrag ändern, damit das Aussehen jenes Feldes dasselbe bleibe.

Die Gesetzmäßigkeit der Kontrastverdunkelungen ist komplizierter und noch nicht genügend klargestellt. Nur scheint die eben erwähnte Beziehung, daß das Aussehen des Kontrastfeldes ungeändert bleibt, wenn die objektiven Helligkeiten von Feld und Grund in einem bestimmten stets gleichen Verhältnis geändert werden, auch hier zu bestehen. Von den Wirkungen des Farbenkontrastes ist besonders eine erwähnenswert, die ohne genauere Prüfung der Dinge nicht leicht zu erkennen ist und daher vielfach in Abrede gestellt wird: größere Sättigung der Farbe des Kontrast erregenden Feldes bewirkt auch größere Sättigung der Kontrastfarbe. Daß dieses Verhältnis sich in der Regel der Wahrnehmung entzieht, liegt daran, daß es durch ungeeignete Wahl der Helligkeiten leicht verdeckt wird. Ist z. B. das Kontrast leidende Feld merklich heller oder dunkler als das Kontrast erregende, so erleidet es zugleich auch einen starken Helligkeitskontrast, es wird also gleichzeitig mit der Farbtonänderung noch dem Weiß oder Schwarz nähergerückt. Auf Weiß aber ist die Wirkung des Farbenkontrastes überhaupt sehr geringfügig, weil Weiß starker Farbenmischungen bedarf, um merklich gefärbt zu werden, und auf Schwarz wird sie meist verdrängt durch eine andere, ihr entgegenwirkende Erscheinung. Jedes in das Auge fallende Licht wird nämlich wegen der Trübung der Augenmedien zu einem kleinen Teile unregelmäßig zerstreut, namentlich über die Nachbarschaft der belichteten Netzhautpartie. Empfängt nun diese Nachbarschaft weiter kein objektives Licht, so kommt die diffuse Färbung auf ihr relativ stark zur Geltung, um so mehr natürlich, je stärker die Belichtung ist, und dadurch kann dann die durch Kontrast hervorgerufene Komplementärfarbe entweder ganz neutra-

lisiert oder gar überboten werden. D. h. ein schwarzes Feld auf farbigem Grunde erscheint in der Regel aus rein physikalischen Gründen nicht in der Kontrastfarbe, sondern mit einem leichten Anflug von der Farbe des Grundes selbst. Um also die Kontraste nicht unter zu ungünstigen Umständen zu beobachten, muß man für annähernd gleiche Helligkeiten der kontrastierenden Felder sorgen. Thut man das aber, so tritt auch die Steigerung der Kontrastfarbe mit zunehmender Sättigung der sie erregenden unverkennbar hervor.

2. Zur Theorie des Kontrasts. Das Zustandekommen der Kontrasterscheinungen beruht unzweifelhaft auf einer Wechselwirkung der Erregungen irgendwo innerhalb des Sehorgans, d. h. innerhalb des Auges und seiner centralen Annexe. Indem eine Stelle des Organs von einem bestimmten Reiz getroffen wird und diesen entsprechend beantwortet, werden zugleich durch irgend welche Vermittelungen in dem ganzen übrigen Organ, am stärksten in der unmittelbaren Nachbarschaft jener Stelle, solche Prozesse ausgelöst, wie wenn antagonistische Reize darauf einwirkten. Diese Auffassung der Sache ist im ganzen auch stets die herrschende gewesen. Die unter Umständen beträchtliche Größe der durch Kontrast verursachten Farben- und Helligkeitsänderungen, ihr Standhalten bei sorgfältigster und genauester Vergleichung, ihre Unabhängigkeit von der Erfahrung und von jedem Wissen über das objektiv „eigentlich“ Vorhandene, alles dies weist von vornherein entschieden darauf hin, daß es sich hier um ein direkt in der sinnlichen Organisation wurzelndes Phänomen handle.

Immerhin haben auch abweichende Anschauungen ihre Vertreter gefunden, und namentlich ist von Helmholtz die Durchführung einer anderen Deutung der Erscheinungen versucht worden. Helmholtz ist der Meinung, daß der Kontrast nicht auf einer Veränderung der Empfindung, sondern vielmehr auf einer irrigen Beurteilung der Eindrücke beruhe, die uns durch das Sinnesorgan vollkommen entsprechend den objektiven Reizen zugeführt werden, daß er ein Ergebnis komplizierterer psychischer Thätigkeiten sei. Für das Zustandekommen solcher Urteilstäuschungen konkurrieren nach ihm mehrere Momente; man kann ihrer in seiner Darstellung drei unterscheiden. Erstens sei es ein allgemeines Gesetz unseres Wahrnehmens, daß wir deutlich und sicher erkannte Unterschiede für größer halten als unsicher wahrgenommene oder solche, die wir nur mit Hilfe der Erinnerung beurteilen. Ein mittelgroßer Mensch kommt uns klein vor, wenn wir ihn neben einem größeren sehen, groß dagegen, wenn er neben einem kleineren steht. Ähnlich sollen uns also zwei Farben,

die unmittelbar aneinander grenzen und infolge des Fehlens von Konturen oder Oberflächenverschiedenheiten sehr genau miteinander verglichen werden können, stärker verschieden und voneinander abstechend erscheinen als unter anderen Umständen; wir sehen sie gleichsam nach entgegengesetzten Richtungen voneinander weggerückt. Natürlich unterliegen wir einer solchen Täuschung leichter bei kleinen als bei großen Unterschieden; demgemäß seien auch, wie Helmholtz meint, die Kontrasterscheinungen bei geringen Verschiedenheiten der kontrastierenden Felder verhältnismäßig deutlicher als bei großen.

Eine zweite Veranlassung irriger Beurteilung erblickt er darin, daß wir die Tendenz haben, eine jeweilig im Gesichtsfelde vorherrschende Farbe, die dem Weiß nahesteht, für wirkliches Weiß zu halten. Die Thatsache ist ja wiederum bekannt (s. darüber S. 231): ein Tischtuch erscheint uns immer gleich weiß, bei dem Lampenlicht des Abends so gut wie unter dem blauen Himmel oder im Schatten einer umwachsenen Laube, obwohl es, verglichen mit dem Sonnenlicht, bald einen starken Überfluß an gelben, bald einen mäßigen Überschuß an blauen oder grünen Strahlen in unser Auge sendet. Durch diese Verschiebung unseres Urteils über Weiß sollen wir nach Helmholtz nun irreführt werden bei der Beurteilung der übrigen im Gesichtsfelde vorhandenen Farben und von allen einen etwas veränderten Eindruck bekommen. Wenn wir z. B. ein rötliches Weiß für reines Weiß halten, so heißt das, wir übersehen ein gewisses Quantum roter in dem objektiven Licht enthaltener Strahlen. Thun wir das allgemein, so muß ein in Wahrheit neutrales und sonst für Weiß erklärtes Strahlengemisch jetzt grünlich aussehen, und alle anderen Farben müssen etwas nach Grün hin verschoben erscheinen, wie es ja in der That auf einem rötlich-weißen Grunde der Fall ist. Ist die vorherrschende Farbe relativ satt, so können wir uns natürlich nicht mehr über ihren wahren Charakter irren und sie selbst falsch beurteilen. Immerhin soll sie uns noch so weit beeinflussen, daß wir eine minder satte Nüance desselben Tons schon für Weiß halten und im ganzen also doch in der gleichen Weise getäuscht werden. Daraus soll es denn zu verstehen sein, daß auch auf sattem Grunde noch Kontrastwirkungen zustande kommen, wenn sie auch merklich schwächer seien als bei geringerer Sättigung. Ein drittes Moment endlich zieht Helmholtz lediglich zur Erklärung solcher Thatsachen heran wie des oben beschriebenen Meyerschen Versuchs (S. 221) und auch da nur zur Unterstützung der anderen Täuschungsgründe. Das über einen farbigen, z. B. grünen Grund gebreitete Seidenpapier sehen wir nach seiner Meinung als

eine farbige durchscheinende Decke. Wo nun das graue Scheibchen unterliegt, haben wir keine Veranlassung, die augenscheinlich doch zusammenhängende Decke für unterbrochen zu halten; wir glauben also auch an dieser Stelle den grünlichen Überzug zu sehen. That- sächlich aber empfangen wir von ihr neutrales Licht, und das läßt sich nun nicht anders vereinigen, als daß wir die durchschimmernde Scheibe für komplementär gefärbt, nämlich für rosenrot halten. Denn in der That würde ein rotes Objekt durch eine grünliche Decke hindurchschimmernd weißes Licht in das Auge senden.

Indes trotz dieser Vielheit der Gesichtspunkte kann man die Zurückführung der Kontrasterscheinungen auf höhere psychische Vorgänge, irrige Tendenzen und dergl. auf keine Weise als möglich gelten lassen. Sie hat ihren Halt — wenn man absieht von einer tieferen Beziehung zu der allgemeinen Helmholtzschen Theorie des Farbensehens (§ 22) — in der anscheinenden Schwierigkeit, zu erklären, weshalb geringe objektive Verschiedenheiten der Kontrastfelder und geringe Sättigung des Kontrast erregenden Grundes dennoch oft starke Wirkungen hervorbringen können, bisweilen stärker als größere Verschiedenheiten und größere Sättigungsgrade. Diese Schwierigkeit aber besteht gar nicht, denn die behaupteten Thatfachen beruhen auf irriger Beobachtung. Sind die übrigen Umstände gleich, so nehmen die Kontrastwirkungen mit zunehmender Verschiedenheit zwischen Kontrastfeld und Grund, sowie mit zunehmender Sättigung des Grundes gleichfalls zu, und zwar in durchaus regelmäßiger Weise, unabhängig von allen möglichen Nebenvorstellungen, die man dabei noch haben oder nicht haben mag. Alle anscheinenden Abweichungen hiervon beruhen darauf, daß eben die übrigen Umstände nicht genügend gleich waren. Ein solches Verhalten nun ist begreiflich, wenn es sich um wechselseitige Beeinflussung der Erregungen handelt, nicht aber wenn um irrige Beurteilungen. Denn, wie Helmholtz selbst genügend hervorhebt, bei wachsender Größe objektiver Gegensätze wird die Möglichkeit einer Irreleitung des Urteils über sie immer geringer und hört schließlich ganz auf. Ein mittelgroßer Mensch neben einem kleineren sieht groß aus, neben einer Puppe erscheint er völlig wie unter seinesgleichen.

Die Helmholtzschen Gesichtspunkte der Erklärung also sind unzulänglich, weil sie die ganze Breite der Erscheinungen, und zwar gerade die Fälle stärkster Kontrastwirkungen gar nicht zu umfassen vermögen. Allein sie können auch nicht einmal nebenher in Betracht kommen, woran man vielleicht denken könnte, sodaß also eine aus anderen Gründen entstehende Wirkung unter Umständen aus den von Helmholtz angeführten psychologischen noch verstärkt würde; sie

erklären im Grunde die Erscheinungen überhaupt nicht. Die an dritter Stelle angeführte Erklärung des Meyerschen Versuchs aus der Vorstellung einer zusammenhängenden farbigen Decke zerfällt ohne weiteres, wenn man sie an der Anschauung prüfen will. Denn beim besten Willen, sich in die Helmholtzsche Auffassung zu versetzen, vermag man an der Stelle der grauen Scheibe nicht zwei Farben übereinander zu sehen, die eine als Färbung der Decke und die andere dazu komplementäre als Farbe der Scheibe; man sieht die Scheibe in der Komplementärfarbe ihrer Umgebung, weiter nichts. Die zweite Erklärung, aus dem Vorherrschen einer Farbe und einer dadurch bedingten Irreleitung in der Beurteilung des reinen Weiß, ist ebensowenig stichhaltig. Denn die Kontraste bleiben bestehen, auch wenn alle in Betracht kommenden Farben in vollkommen gleichen räumlichen Abmessungen im Gesichtsfelde vorhanden sind, sodaß also von einer vorherrschenden Farbe in keiner Weise die Rede sein kann. Sie bleiben ferner bestehen, wenn dafür gesorgt ist, daß reines Weiß oder überhaupt neutrale Farben sich gleichfalls im Gesichtsfelde befinden, und zwar so, daß sie nicht nur da sind, sondern auch als solche anerkannt werden, wenn also auch von einer Irreleitung in ihrer Beurteilung durchaus keine Rede sein kann. Die eigentliche Last der Erklärung ruht somit auf dem ersten Moment, auf der Überschätzung deutlich wahrgenommener Unterschiede. Dieses aber erklärt zu wenig. Eine neutralgraue Scheibe auf gelbem Grunde sieht bläulich aus. Zugegeben, daß ich deutlich gesehene Unterschiede zu überschätzen geneigt sei, wieso muß das hier dazu führen, daß ich die Scheibe gerade blau sehe? Etwa weil Blau die Farbe größten Gegensatzes zu Gelb ist? Aber ich sehe doch gar nicht den größten Gegensatz. Die Färbung des Grau bleibt von sattem Blau noch außerordentlich weit entfernt; ich sehe sie nur verschoben in der Richtung auf den größten Gegensatz hin. An und für sich aber könnte der Gegensatz, den ich wirklich sehe, in derselben Größe auch durch ein Rot- oder Grün- oder Braunwerden der Scheibe hervorgebracht werden. Warum wird nun von diesen zahlreichen vorhandenen Möglichkeiten zur Befriedigung meiner Überschätzungstendenz gerade diese eine des komplementären Blau verwirklicht? Außerdem: was weiß denn der gewöhnliche Mensch, was wissen die Kinder von Komplementärfarben und Farben größten Gegensatzes? Sie alle aber unterliegen dem gleichen unausweichlichen Zwange, ein Grau auf farbigem Grunde nach dessen Komplementärfarbe hin verschoben zu sehen. Hier bleibt offenbar nur eine Möglichkeit des Verständnisses: wie es eine letzte Eigentümlichkeit des Gesichtsgorgans ist, komplementäre Erregungen, die ein und dieselbe

Stelle seiner Netzhaut treffen, zu dem Eindruck Weiß zu vereinigen, so ist es auch eine letzte und nicht erst auf Erfahrungen und allerlei Irreleitungen beruhende Eigentümlichkeit dieses Organs, die Erregung jeder einzelnen Stelle mit einer komplementären Erregung der Nachbarschaft zu beantworten.

Die Unrichtigkeit der Helmholtzschen Kontrasttheorie ist zuerst und am eingehendsten von Hering dargethan worden. Er führt seinen Beweis zum Teil auf Grund von Nachbilderscheinungen, die wir sogleich noch kennen lernen werden (S. 239). Im ganzen sind seine Argumente durchgedrungen und haben die Vorstellung einer physiologischen Wechselwirkung der Erregungen als einzig möglichen Grundes der Kontrastphänomene wiederhergestellt.

Zugleich hat Hering (nach dem Vorgange Machs) die Aufmerksamkeit darauf gelenkt, daß wir in diesen Phänomenen nicht eine bedeutungslose Kuriosität zu erblicken haben, sondern eine sinnvolle und dem Sehakt in mehrfacher Hinsicht förderliche Einrichtung. Diese Zweckmäßigkeit besteht zunächst darin, daß infolge des Kontrastes „die Umrissse der Außendinge sich mit besonderer Kraft in unser Bewußtsein drängen, was für die rasche Auffassung der Form der Dinge von großer Bedeutung ist“. An und für sich würde das unregelmäßig zerstreute Licht, von dem namentlich die helleren Netzhautbilder umgeben sind (S. 223), die Färbungen der Dinge gerade in der Nähe ihrer Grenzlinien einander ähnlicher machen und diese also verwischen. Durch den Kontrast wird das nicht nur verhütet, sondern da, wo die Dinge zusammenstoßen, sogar noch eine stärkere Verschiedenheit ihrer Färbungen hervorgebracht, als sie in den objektiven Reizen allein begründet ist. Eine weitere Förderung (die allerdings erst nach späteren Auseinandersetzungen ganz verständlich werden wird) erfährt das Sehen infolge des Kontrasts bei den unaufhörlichen Wanderungen des Blicks über die Außendinge. „Wie auch das Bild eines hellen Objektes auf der Netzhaut wandert, immer trifft es die Stelle, auf welche es übertritt, gleichsam zu seinem Empfange vorbereitet.“ Indem jeder Reiz in der Umgebung der von ihm getroffenen Stelle eine seiner direkten Wirkung entgegengesetzte Erregung hervorruft, ist natürlich auch der Umschlag der Erregungen um so größer und dadurch merklicher, wenn der Reiz jetzt die erste Stelle verläßt und die Umgebung selbst trifft. Abgesehen aber von solchen konkret angebbaren Vorteilen ist überhaupt zu sagen, daß sich das Auge durch die Kontrastreaktionen als ein einheitliches, in allen seinen Teilen in reger Wechselwirkung stehendes Organ dokumentiert, das jeden Angriff auf eine einzelne Netzhautstelle in allen übrigen, je nach ihrer

näheren oder ferneren Beziehung zu jener, mitempfindet und von allen übrigen aus mitbeantwortet.

Statt des Sehorgans im allgemeinen wurde soeben direkt das Auge und die Retina als der Ort bezeichnet, wo die dem Kontrast zu Grunde liegenden Wechselwirkungen vor sich gehen. Es muß zugestanden werden, daß das vielleicht etwas zu weit gegangen ist. Der eigentliche Sitz des Phänomens läßt sich zur Zeit noch nicht mit Sicherheit bestimmen, wie auch die konkreten Vorgänge, durch die es zustande kommt, noch völlig dunkel sind. Indes angesichts solcher besonderen Einrichtungen für eine innige wechselseitige Verknüpfung der in der Fläche der Retina nebeneinander liegenden Teile, wie wir sie in ihren Horizontalzellen kennen lernten (S. 177), liegt es nahe, an diese als den eigentlichen Träger der Erscheinung zu denken.

Im Zusammenhang mit dem Kontrast steht vermutlich die Thatsache, daß sehr kleine bunte Felder auf weißem oder schwarzem Grunde farblos erscheinen. Sie können allerdings noch farbig gesehen werden, wie das Beispiel der farbigen Fixsterne beweist, aber nur bei relativ großer Lichtstärke und Sättigung. Gewöhnliche Pigmentfarben dagegen sehen unter sehr kleinem Gesichtswinkel neutral aus. Durch die Einwirkung der ganzen übrigen Retina auf das kleine Feld wird ein sehr starker Kontrasteffekt hervorgebracht. Das Feld wird also auf schwarzem Grunde relativ stark aufgehellt, auf weißem stark verdunkelt. Dadurch aber muß nach früher Gesagtem (S. 223) die Merklichkeit seiner Eigenfarbe wesentlich beeinträchtigt werden.

§ 21. Abhängigkeit von den zeitlichen Verhältnissen der Reize (Adaptation und Nachbilder).

Die Empfindungen, kann man im allgemeinen sagen, entstehen mit dem Auftreten der äußeren Reize, verharren, während die Reize andauern, und verschwinden wieder mit dem Aufhören ihrer Einwirkung. Indes bei genauerem Zusehen zeigt sich, daß damit die Verhältnisse doch nur ganz im groben bezeichnet sind, und daß sie in Wahrheit in allen jenen Beziehungen durchaus nicht so einfach liegen. Namentlich auf dem Gebiete des Sehens ist dies der Fall: die Gesichtseindrücke entstehen nicht völlig gleichzeitig mit dem Beginn der objektiven Reizung, sie bleiben nicht unverändert bestehen, wenn der Reiz gleichförmig fortwirkt, und sie verschwinden endlich nicht sogleich wieder mit dem Aufhören ihrer objektiven Ursache. Die nähere Darlegung ihres Verhaltens in diesen drei Hinsichten soll uns hier beschäftigen.

1. Das Anklingen der Empfindung.¹ Praktisch ohne besondere Bedeutung, aber theoretisch von einigem Interesse ist die Thatsache, daß die Gesichtseindrücke, verglichen mit anderen Empfindungen, ziemlich langsam zustande kommen, daß sie erst allmählich und im Verlauf eines kleinen Zeitintervalls zu dem Maß von Helligkeit und Sättigung anschwellen, das ihnen bei dem jeweiligen Reiz überhaupt erreichbar ist. Betrachtet man eine weiße Scheibe auf dunklem Grunde durch einen schnell vor dem Auge vorübergeführten schmalen Schlitz oder durch einen photographischen Momentverschluß, so erscheint sie grau, und zwar um so dunkler, je kürzer die Dauer ihrer Sichtbarkeit war. Bei den bunten Farben verhält es sich ebenso, nur sind sie bei kurzdauernder Betrachtung nicht bloß dunkler, sondern zugleich auch ungesättigter, stumpfer, und bei den aller-kürzesten Einwirkungszeiten ihrer Reize erscheinen sie, vielleicht mit Ausnahme von Rot, völlig farblos. Natürlich muß unter allen Umständen, wegen der Notwendigkeit der Fortleitung der Erregung und ihrer Umsetzung in verschiedenen Ganglien, ein gewisses kleines Intervall verfließen, ehe ein objektiver Reiz einen bewußten Eindruck hervorrufen kann, aber im Verhältnis zu diesem allgemeinen Erfordernis sind die zur vollen Entwicklung der Gesichtsempfindungen nötigen Zeiteilchen viel zu beträchtlich. Bei Reizen mittlerer Intensität hat man $\frac{1}{10} - \frac{1}{6}$ Sekunde erforderlich gefunden, damit das dem betreffenden Reize mögliche Empfindungsmaximum erreicht werde. Bei größeren Intensitäten wird das Maximum früher erreicht, bei geringeren Intensitäten aber noch später. Es muß sich also bei diesem *Anklingen* der Gesichtsempfindungen in materieller Hinsicht um Vorgänge handeln, die dem Sehapparat eigentümlich sind und vielleicht schon im Auge ihren Sitz haben.

2. Adaptation und negative Nachbilder.² Tritt man aus dem Hause oder gar aus einem Keller heraus auf die sonnenbeschienene Straße, so sieht man zuerst fast alle Gegenstände in blendender Helligkeit. Allmählich läßt dieser Eindruck nach, die Dinge

¹ S. Exner, Über die zu einer Gesichtswahrnehmung nötige Zeit. Wiener Sitzungsber. 58, II S. 601 (1868). — Kunkel, Über die Abhängigkeit der Farbenempfindung von der Zeit. Pflügers Arch. IX S. 197 (1874).

² Außer den allgemeinen Darstellungen sind von Wichtigkeit drei Abhandlungen Herings, Über die von v. Kries wider die Theorie der Gegenfarben erhobenen Einwände. Pflügers Arch. Bd. 42 S. 488 und Bd. 43 S. 264 und 329. — Außerdem Heß, Über die Tonänderungen der Spektralfarben durch Ermüdung der Netzhaut mit homogenem Licht. Gräfes Archiv für Ophthalmologie Bd. 36, 1 S. 1.

werden sichtlich minder hell, und nach einer Weile findet man selbst die hellsten unter ihnen, weiße Wolken, weiße Kleider u. dergl. ganz erträglich. Die gleiche Beobachtung macht man bekanntlich auch in umgekehrter Richtung. Verläßt man des Abends gut beleuchtete Räume, um den Weg nach Hause anzutreten, so erscheint die Landschaft oft von einer undurchdringlichen Schwärze; man begreift nicht, wie man da seinen Weg finden solle, zumal er weiterhin noch auf eine Strecke durch den Wald führt. Ist man erst eine Zeitlang draußen, so zeigt sich, daß alles besser geht, als man gedacht, und man konstatiert oft mit Verwunderung, daß die Nacht im Grunde gar nicht einmal besonders dunkel ist.

Die auf das Auge einwirkenden äußeren Reize bleiben in diesen Fällen zwar nicht ganz konstant, sind aber längere Zeit hindurch doch sehr gleichartig, das eine Mal durchweg relativ hohe, das andere Mal durchweg geringe Lichtintensitäten. Trotzdem verschieben sich die von ihnen hervorgerufenen Eindrücke allmählich. Von den äußersten Enden der Skala unserer Helligkeitsempfindungen rücken sie fort und nähern sich von beiden Seiten um ein beträchtliches Stück der Gegend mittlerer Helligkeiten; das anfänglich Helle wird allmählich dunkler, das Dunkle heller. (Daß dabei zugleich noch eine andere Veränderung stattfindet, daß wir nämlich nach einiger Zeit die verschiedenen Dinge besser voneinander unterscheiden als zu Anfang, hängt mit dem Weberschen Gesetz zusammen und bleibt daher hier noch außer Betracht.)

Soweit die einwirkenden Reize Farbenempfindungen bewirken, geht außer der beschriebenen Verschiebung aller Helligkeiten nach der Mitte zu noch eine weitere Veränderung vor. Wenn abends bei zunehmender Dämmerung die Lampen angezündet werden, sehen wir zunächst mit völliger Bestimmtheit, daß ihr Licht eine ausgeprägt gelbe Färbung besitzt. Haben sie eine Weile gebrannt, so geht uns dieses Bewußtsein verloren. Ihr Licht sieht weiß aus, und Gegenstände, die uns bei Tage weiß erscheinen, machen jetzt unzweifelhaft denselben Eindruck. Das überwiegende Gelb im Gesichtsfelde hat infolge längeren Bestehens der objektiven Reizung seinen spezifischen Farbencharakter eingebüßt und dem Eindruck einer neutralen Farbe Platz gemacht. Es hat sich, wie man auch sagen kann, in der Richtung auf seine Komplementärfarbe verschoben. So verhält es sich allgemein. Wenn das direkt durch die Pupille ins Auge fallende diffuse Himmelslicht als weiß betrachtet wird, so ist das, was wir gewöhnlich mit ungeschütztem Auge als Himmelslicht sehen, notwendig etwas rötlich. Denn außer durch die Pupille dringt immer Licht seitlich durch die Sclera ins Auge und erteilt allen Netzhautbildern

objektiv einen kleinen Zusatz roter Strahlen. Von dieser Färbung indes nehmen wir direkt nichts wahr und können nur unter besonderen Umständen (z. B. bei genaueren Untersuchungen über Farbmischungen oder Nachbilder) konstatieren, daß sie in der That vorhanden ist. Auch bei viel satteren Farben ist die allmähliche Verschiebung ins Neutrale noch leicht zu beobachten. Wenn man ein buntes Glas (am besten aus der Gegend von Gelb bis Blaugrün und von nicht zu geringer Helligkeit) so vor die Augen nimmt, daß diese auch seitlich kein anderes Licht als durch das Glas hindurch empfangen, so ist es erstaunlich, wie schnell z. B. beim Betrachten des Himmels der Eindruck der Färbung zurückgeht. Schon nach wenigen Minuten ist nicht viel mehr als nur eine Spur von ihr zu erkennen, und nach längerem Tragen des Glases sind die Wolken, kalkgetünchte Mauern u. s. w. ganz wieder so weiß geworden wie vorher.

Im gewöhnlichen Leben bezeichnet man diese Erscheinungen als *Gewöhnung* und sagt, daß man sich an das Dunkle und Helle oder an vorherrschend gelbes oder grünes Licht allmählich gewöhne und dann nichts mehr davon bemerke. Da indes dieses Wort noch für sehr viele andere Fälle gebraucht wird, wo eine anfänglich auftretende Wirkung bei längerem Fortbestehen oder häufiger Wiederholung ihrer Ursachen allmählich schwächer wird, und da es zweckmäßig ist, für die besonderen Erscheinungen der Empfindungsgewöhnung auch einen besonderen Terminus zu besitzen, so hat man für sie den Namen *Adaptation* eingeführt. (Die Adaptation des Sehorgans besteht also darin, daß bei längerem Fortbestehen der gleichen objektiven Reize die durch sie hervorgerufenen Farbeneindrücke nicht ihren ursprünglichen Charakter behalten, sondern sich ziemlich schnell ändern; ihre Helligkeit nähert sich von den Extremen her mittleren Graden, und ihre Farbigkeit stumpft sich allmählich ab und nähert sich der Neutralität. Bei genügend langer Dauer der Adaptation wird diese letztere auch thatsächlich erreicht, die vorherrschende Farbigkeit geht vollständig für das Bewußtsein verloren. Die Verschiebung der Helligkeiten dagegen schreitet in der Regel nicht fort bis zur Erreichung ein und desselben mittleren Grau, sondern kommt vorher zum Stehen. Nach stundenlangem Aufenthalt in völliger Finsternis, z. B. nach durchschlafener Nacht in einem gut verdunkelten Zimmer, erblickt man das Gesichtsfeld von einem Grau erfüllt, das zwar wesentlich heller ist als das bei Tage gesehene Schwarz, aber doch diesem bei weitem näher steht als etwa dem Weiß einer hellen Wolke. Befindet man sich dagegen stundenlang unter dem Einfluß großer Lichtintensitäten, z. B. bei einem Marsch im Nebel über weite Schneefelder, so steht umgekehrt die Helligkeit

der schließlich erreichten und ziemlich stabilen Hellgrauempfindung jenem Weiß viel näher als dem Schwarz.

Bedeutend besser noch als bei dem gewöhnlichen Gebrauch der Augen mit seinem steten Wechsel der Netzhautbilder treten die Adaptationserscheinungen hervor bei strenger Fixation, also bei streng konstanter Reizung der einzelnen Netzhautstellen (*lokale Adaptation*). Sie entwickeln sich dann — und zwar im einzelnen ganz in der beschriebenen Weise — viel schneller, weil die andauernde Reizung nicht nur im allgemeinen gleichartig, sondern genau dieselbe bleibt und somit die fortschreitenden Adaptationen nicht immer wieder unterbrochen werden. Außerdem aber werden sie jetzt wirksam gefördert durch eine andersartige Wechselwirkung der Netzhautstellen, als wir sie bisher kennen lernten. Wir sahen oben, daß bei der Erregung irgend einer einzelnen Stelle der Netzhaut das ganze übrige Organ, namentlich die nächste Umgebung jener Stelle, mit einer antagonistischen Erregung reagiert. Indes so verhält es sich, müssen wir jetzt hinzufügen, nur für relativ kurze Zeit nach dem Auftreten des Reizes. Dauert er an, so schlägt jene Erscheinung allmählich in ihr Gegenteil um: der Empfindungseffekt einer umschriebenen Reizung breitet sich mehr und mehr auch über die Umgebung der direkt getroffenen Stelle aus (*Simultane Lichtinduktion* Herings). Legt man ein Stück schwarzen Sammets neben ein Blatt weißes Papier und fixiert anhaltend einen Punkt der Grenzlinie beider, so überzieht sich bald die schwarze Fläche mit einem grauen Nebel, der langsam heller wird, die weiße dagegen, allerdings in etwas geringerer Deutlichkeit, mit einem grauen Schatten, der sich allmählich verdunkelt. Beide, der Nebel sowohl wie der Schatten, gehen aus von der Grenzlinie, wo sie auch dauernd am stärksten bleiben, und verbreiten sich von hier aus über die übrige Fläche. Ihr Fortschreiten geschieht dabei nicht ganz gleichförmig, sondern so, daß einzelne Strahlen oder Wolken, die namentlich aus der Grenzlinie immer wieder hervorzukommen scheinen, dem Übrigen voraneilen, ähnlich wie wenn sich eine Rauchwolke langsam ausbreitet oder eine angehauchte Fensterscheibe sich mit einer Eisdecke überzieht. Ab und zu blitzt neben der Grenzlinie ein heller Saum auf, der bedeutend heller ist als das anfänglich gesehene Weiß und oft geradezu blendend erscheint, oder auch ein schwarzer Saum, der dann seinerseits dunkler ist als das anfängliche Schwarz. Beides rührt davon her, daß es kaum möglich ist, längere Zeit absolut genau zu fixieren. Die Augen irren vielmehr bisweilen etwas nach rechts oder links ab, und dadurch fallen dann die äußeren Reize auf entgegengesetzt adaptierte Netzhautteile. An und für sich sind die Säume hier nebensächlich, sie dienen aber dazu, im Moment ihres

Auftretens den angrenzenden Schatten oder Nebel durch Kontrast noch etwas zu verstärken und also die vorgegangenen Veränderungen besonders deutlich hervorzuheben.

Sind die beiden betrachteten Flächen minder verschieden voneinander als Weiß und Schwarz, sind sie z. B. beide grau, so bleibt doch das Wesentliche der Erscheinung dasselbe: die hellere Fläche wird allmählich dunkler, die dunkle heller. Stehen die beiden Grau einander nahe, sind sie z. B. beide relativ dunkel, und werden sie dabei gemeinsam umgeben von einem stark abweichenden, z. B. hellgrauen Grunde, so hellen sie sich absolut genommen allerdings beide auf. Aber dies geschieht dann für das dunklere der beiden Grau relativ schneller als für das minder dunkle, sodaß ihr Verhältnis zu einander sich auch jetzt in der eben formulierten Weise verschiebt. Und entsprechend für zwei relativ helle Grau.

Sind endlich die Flächen farbig, so tritt, ganz wie bei der allgemeinen Adaptation, zu der etwaigen Helligkeitsänderung noch eine auffallende Sättigungsverminderung hinzu. Fixiert man ein sattrotes Feld auf beliebigem Grunde, so überzieht es sich rasch mit einem grauen Schleier, der je nach der Helligkeit des Grundes heller oder dunkler ist und die Farbe des Feldes zunehmend abstumpft. Infolge kleiner Blickschwankungen zittert er etwas hin und her und wird durch das damit verbundene Aufblitzen roter Säume wieder besonders deutlich. Nach ziemlich kurzer Zeit schon ist das Feld vollkommen rostbraun geworden und nähert sich bei weiterer Betrachtung sehr bald einem reinen Grau. Ähnlich für alle anderen Farben. Ob sie dabei objektiv auf Ätherschwingungen oder subjektiv auf Kontrast oder auf beidem zugleich beruhen, ist gleichgültig. Die jeweilig gesehene Farbe erhält bei Fixation des Blicks gleichsam einen wachsenden Zusatz ihrer Komplementärfarbe und wird daher, trotz Gleichbleibens der äußeren Reizung, mehr und mehr zu Grau abgestumpft.

Wie eben schon berührt, bildet die Erscheinung der Lokaladaptation den vollkommenen Gegensatz zu der oben besprochenen des Kontrasts. Dieser besteht darin, daß aneinander grenzende Flächen in größerer Verschiedenheit gesehen werden, sich namentlich in der Nähe ihrer Grenzlinie stärker gegeneinander abheben, als an sich, d. h. lediglich auf Grund der objektiven Reize ohne Kontrast der Fall sein würde. Die Lokaladaptation dagegen wirkt nivellierend und die Unterschiede aufhebend; sie macht, daß aneinander grenzende Flächen, wiederum vornehmlich in der Nähe ihrer Grenzlinie, einander ähnlicher werden als an sich der Fall sein würde, indem sie sie einem mittelhellen Grau näherführt. Die Dinge verschwimmen ineinander, wie jedermann weiß, wenn man sie anhaltend fixiert. Daß

gleichwohl beide Erscheinungen für das Sehen eine Rolle spielen können, liegt an ihren zeitlichen Verhältnissen. Der Kontrast tritt zuerst auf; er ist anscheinend in demselben Moment da, wo die Wirkung der äußeren Reize überhaupt zum Bewußtsein kommt und entwickelt sich jedenfalls mit großer Schnelligkeit. Die Adaptation dagegen ist ein langsamer Prozeß; beim gewöhnlichen Gebrauch der Augen sind in der Regel doch ein paar Sekunden nötig, bis sie in nennenswertem Grade merkbar wird und nun allerdings den Kontrast bald aufhebt. Da der Kontrast, wie wir sahen, für ein rasches Erfassen der Konturen der Dinge sehr zweckmäßig ist, so folgt, daß die ihm entgegenwirkende Lokaladaptation in dieser selben Hinsicht unzweckmäßig sein muß. Oder vielmehr, sie würde es sein, wenn wir die Gewohnheit hätten, die Dinge behufs genauerer Wahrnehmung sekundenlang anzustarren. Das aber ist bekanntlich nicht der Fall. Selbst bei genauer Beobachtung eines Gegenstandes sind unsere Augen fortwährend in Bewegung. Wir fixieren einen Moment einen bestimmten Punkt, springen dann über zu einem anderen Punkt, blinzeln, blicken zur Seite u. s. w., wozu wir vielleicht gerade durch die Lokaladaptation mit veranlaßt werden. Ihre Unzweckmäßigkeit für das Sehen kommt also nicht viel in Betracht. An und für sich aber hat der Adaptationsvorgang, wie sich zeigen wird, seine große Bedeutung in der Gesamtökonomie des Sehorgans.

Gewinnt aus irgend welchen besonderen Gründen die Lokaladaptation Zeit, ihren Einfluß voll zur Geltung zu bringen, so verschwinden die Verschiedenheiten aneinander grenzender Felder des Gesichtsfeldes absolut und vollständig. Das klassische Beispiel hierfür bildet die Unsichtbarkeit der Netzhautgefäße. Die Schatten dieser Gefäße lassen sich bekanntlich sichtbar machen, wenn man eine punktförmige Lichtquelle vor dem Auge schnell hin- und herbewegt oder das Licht auf einem ganz ungewöhnlichen Wege, z. B. durch die Sclera statt durch die Pupille, ins Auge fallen läßt. Natürlich müssen die Schatten objektiv auch sonst vorhanden sein, aber wahrzunehmen sind sie beim gewöhnlichen Gebrauch des Auges tagsüber schlechterdings nicht. Die von ihnen getroffenen Netzhautstellen sind eben vollkommen für sie adaptiert, und die Schatten sind daher von ihrer Umgebung nicht mehr zu unterscheiden.

Ähnlich verhält es sich auch schon bei geringeren Graden der Lokaladaptation, wenn zugleich die objektiven Verschiedenheiten an und für sich schlecht erkennbar sind. So z. B. wenn Verschiedenheiten der Färbung nicht scharf abgegrenzt nebeneinander stehen, sondern sehr allmählich ineinander übergehen. Kleine und verschwommen begrenzte Unregelmäßigkeiten der Helligkeit oder der

Nüance auf einer größeren Fläche verschwinden bekanntlich leicht, gerade wenn man sie genauer betrachten will, und die Fläche erscheint gleichförmig.

Genauere Untersuchungen über den Gang der Adaptation liegen erst in Anfängen vor und mögen daher nur kurz berührt werden. Sie beginnt sogleich, nachdem die Empfindung ihren Maximalwert erreicht hat, ist aber, wie schon bemerkt, beim gewöhnlichen Gebrauch der Augen in den ersten Sekunden nur wenig merkbar. Im Verlauf einer halben oder ganzen Minute führt sie zu einer ziemlich beträchtlichen Verschiebung der Eindrücke, nimmt dann aber weiterhin nur noch langsam zu. Nach etwa 8—10 Minuten ist ein für die meisten praktischen Zwecke genügend konstanter Zustand erreicht, indes konnte Aubert noch nach Stunden einen sehr langsamen weiteren Fortschritt der Adaptation an völlige Dunkelheit nachweisen. Die Peripherie der Netzhaut adaptiert sich etwas schneller als das Netzhautentrum. Darauf beruht es, daß bei starrer Fixation die indirekt gesehenen Konturen der Gegenstände, die ohnedies schon so undeutlich sind, noch rascher verschwinden als die direkt gesehenen, zugleich aber auch, daß z. B. beim Eintreten in einen dunkeln Raum lichtschwache Objekte seitwärts eher wahrgenommen werden als in der Blicklinie gelegene.

Die Adaptation des Sehorgans ist ein Zustand, der sich allmählich entwickelt; begreiflich, daß er nach dem Aufhören seiner äußeren Ursachen auch nur allmählich wieder schwindet. Je nach der erreichten Höhe der Adaptation bedarf es in der That einer mehr oder weniger langen Zeit, bis sich die Veränderung, in der sie besteht, vollständig wieder ausgleicht. Solange sie aber nicht ausgeglichen ist, modifiziert sie das Sehen des Auges, und unsere Gesichtsempfindungen hängen also in jedem Moment nicht nur von den jeweiligen äußeren Reizen ab und den sie begleitenden Wechselwirkungen der Erregung, sondern außerdem noch von den unmittelbar vorangegangenen Adaptationen, allgemeiner sowohl wie lokaler Natur.

Wie sich dieser Einfluß äußern muß, ist klar nach dem oben Gesagten. Ist das Auge beispielsweise für Gelb adaptiert, so sieht es objektives Licht, das ihm an sich, d. h. nach längerer Beschäftigung mit rein neutralen Farben, den Eindruck gelb machen würde, in der Richtung nach der Komplementärfarbe Blau hin verschoben, also in geringerer Sättigung, unter Umständen rein neutral, alles andere Licht aber mit einem mehr oder minder großen Zusatz jenes komplementären Blau. Das gelb-adaptierte Auge besitzt eine gesteigerte Erregbarkeit für blaues Licht, es ist sozusagen etwas blau-sichtig und bleibt dies in allmählich abnehmender Stärke auch nach dem Aufhören der adaptierenden Ursachen noch eine Weile. Entsprechend ist das rot-adaptierte Auge grünsichtig, das hell-adaptierte dunkelsichtig u. s. f. War die Adaptation allgemein, so bestehen auch

jene ihre Nachwirkungen allgemein, für alles, was das Auge sieht. War sie dagegen partiell, eingeschränkt auf einen kleineren Bezirk der Retina, so gilt dasselbe von den Nachwirkungen; sie erstrecken sich genau so weit wie die vorangegangene Adaptation.

Die Nachwirkungen einer allgemeinen Adaptation bezeichnet man wohl als *Stimmungen* des Auges. Tritt man aus Tageslicht in einen dunklen Raum, so ist das Auge wegen der rötlichen Färbung des durch die Sclera hindurchgegangenen Lichts etwas grünsichtig gestimmt; kommt man aus Lampenbeleuchtung, so ist es stark blau-sichtig. Bei allen genaueren Untersuchungen über Farbenempfindungen ist stillschweigende Voraussetzung, daß das Auge neutral gestimmt sei, d. h. daß es durch genügend langen Dunkelaufenthalt dem nachwirkenden Einfluß einer vorherrschenden Farbe (der allgemeinen Beleuchtung, der Tapeten u. s. w.) entzogen sei. Nur für die Beurteilung von Farbgleichungen ist die Art der jeweilig vorangegangenen Reizung gleichgültig. Wie genauere Beobachtung nämlich gelehrt hat, gilt für die Vergleichung von Gesichtseindrücken der wichtige Satz: daß zwei physikalisch verschieden zusammengesetzte Farben, die für einen bestimmten Adaptationszustand des Auges oder der von ihnen in Anspruch genommenen Netzhautstelle gleich erscheinen, auch bei einer durch anderweitige Adaptation beliebig geänderten Erregbarkeit einander gleich bleiben. (Lediglich für sehr extreme Verschiedenheiten der Adaptationszustände bedarf dieser Satz einer Einschränkung mit Rücksicht auf die S. 214 angeführten Verhältnisse.)

Die Nachwirkungen lokaler Adaptationen sind bekannt als *negative Nachbilder*. Man betrachte beliebige Gegenstände, die deutliche Helligkeits- oder Farbenverschiedenheiten zeigen (z. B. ein Fensterkreuz, eine halbgeöffnete Rolljalousie, ein schottisches Muster) mit gut fixiertem Blick 10 Sekunden lang oder länger. Richtet man dann die Augen auf einen annähernd neutralen Grund, auf ein weißes Blatt oder gegen die Zimmerdecke, und fixiert wieder, so tauchen die vorher gesehenen Dinge bald noch einmal auf, nur ist alles an ihnen sozusagen in sein Gegenteil verkehrt, und zwar in das Gegenteil des anfänglich vorhanden Gewesenen, vor seiner etwaigen Nivellierung durch die Adaptation. Was im Vorbilde relativ hell war, erscheint jetzt relativ dunkel, was dort dunkel, hier hell, jede bunte Farbe hat sich in ihre Komplementärfarbe verwandelt. Die einzelnen Netzhautstellen sind eben durch die vorangegangene längere Betrachtung ganz verschieden adaptiert worden, daher müssen sie jetzt die überall gleichartige Reizung der *reagierenden* Fläche, wie man sie nennt, mit ganz verschiedenen Erregungen beantworten. Ist diese reagierende

Fläche selbst farbig, so verhält es sich ganz wie beim Kontrast: die Komplementärfarben des Nachbildes mischen sich mit der Eigenfarbe der Fläche nach den allgemeinen Farbmischungsgesetzen, und das Nachbild hebt sich wieder ebenso wirksam ab wie von neutralem Grunde.

Allein es bedarf nicht einmal des objektiven Vorhandenseins einer reagierenden Fläche. Auch wenn man die Augen schließt und selbst noch wenn man sie durch Bedecken mit der Hand oder mit Tüchern vollständig von dem äußeren Licht absperrt, lassen sich die negativen Nachbilder wahrnehmen. Sie schweben dann in der jeweiligen Blickrichtung in einer gewissen Entfernung vor dem Auge, und die Schwierigkeit ist nur, dieses beim Fehlen eines äußeren Fixationspunktes ruhig zu halten. Ja, es ist endlich nicht einmal erforderlich, die Betrachtung des Vorbildes aufzugeben, um das Nachbild hervorzurufen. Man kann sie fort dauern lassen und die objektiv weiterwirkenden Lichter plötzlich in ihre eigenen Komplementärfarben umschlagen sehen, lediglich dadurch, daß man die Reize abschwächt. Fixiert man eine Weile eine rote Scheibe auf gelbem Grunde und verringert dann die objektiven Lichtintensitäten beider Farben, etwa indem man nach der Fensterseite zu einen undurchsichtigen Karton vorschiebt oder die Lampe herunterschraubt, ohne aber die Blickrichtung zu ändern, so erblickt man in großer Schönheit eine grüne Scheibe auf blauem Grunde durch den Schatten gleichsam hindurchleuchten. Man hat bei den beiden letzterwähnten Versuchen durchaus den Eindruck, als ob in dem Auge mit jeder Hervorrufung einer bestimmten Farbenempfindung zugleich auch nebenher eine aktive Produktion der Komplementärfarbe stattfindet. Solange der Reiz in der ursprünglichen Stärke andauert, vermag diese sich allmählich steigende Nebenwirkung nur, seinen eigentlichen Empfindungseffekt mehr und mehr abzuschwächen und schließlich zu neutralisieren; darin besteht die Adaptation. Wird die Reizung aber aufgehoben oder auch nur in ihrer Intensität genügend herabgesetzt, so tritt die sozusagen inzwischen angesammelte Komplementärfarbe voll und deutlich hervor und bedingt das negative Nachbild.

Wie die Adaptation in ganz gleicher Weise für die durch objektive Reize und für die durch Kontrast hervorgerufenen Farben stattfindet, so ist es auch mit ihren Nachwirkungen. Eine etwaige Kontrastfärbung des Vorbildes erscheint also im Nachbilde ebensogut in ihr komplementäres Gegenteil verkehrt wie seine objektiven Eigenfarben; sie verwandelt sich mithin in die ursprünglich den Kontrast erregende Farbe des Vorbildes. Ein graues Feld z. B. auf rotem Grunde liefert im Nachbilde ein rotes Feld auf grünem Grunde.

Zugleich aber tritt noch etwas Anderes ein. Die zum Teil durch die Kontraste des Vorbildes bedingten Nachbildfarben bleiben nicht einfach so, wie sie durch die vorangegangenen Erregungen verursacht sind, passiv nebeneinanderstehen. Die Kontraste-schaffende Wechselwirkung der Netzhautstellen dauert ja fort und muß sich also an dem Nachbild auch weiter noch bethätigen. Könnte in dem Moment der Entstehung des Nachbildes alle retinale Wechselwirkung plötzlich unterbrochen werden, so würde damit natürlich an den vorangegangenen Kontrastwirkungen nichts mehr geändert werden; sie behielten unter allen Umständen ihre Bedeutung für das Nachbild. Indem nun aber die Wechselwirkung fortbesteht, muß sie, wie leicht einzusehen, für die einzelnen Teile des Nachbildes eine weitere Steigerung der im Vorbilde bereits vorhanden gewesenen Kontrastwirkungen herbeiführen, die Teile also stärker gegeneinander differenzieren. Nun liegen an und für sich schon die Bedingungen für das Unterscheiden benachbarter Färbungen bei einem Nachbilde in manchen Hinsichten relativ günstig, weil sich Oberflächenverschiedenheiten nicht mehr störend geltend machen und die aneinandergrenzenden Farben in derselben Fläche liegen. Aus alledem ergibt sich, daß die Kontrasterscheinungen gerade an den Nachbildern besonders deutlich hervortreten und hier die Unmöglichkeit einer Basierung dieser Dinge auf Urteilstäuschungen besonders drastisch vor Augen führen (S. 228).

Ein rotes Feld auf weißem Grunde erteilt unter gewöhnlichen Bedingungen diesem letzteren kaum eine Spur grünlicher Kontrastfärbung. Nach einer Weile fixierender Betrachtung überzieht sich vielmehr der Grund in der Nähe des Feldes mit einem rötlichen Schimmer. Im negativen Nachbilde dagegen, wo das vorher rote Feld blaugrün erscheint, ist die jetzt rote Kontrastfarbe des umgebenden Grundes schlechterdings nicht zu verkennen. Man lege zwei mäßig große Blätter z. B. von sattgrüner Farbe so auf einen grauen Grund, daß nur ein schmaler, etwa 5 mm breiter horizontaler Streifen zwischen ihnen freibleibt, und lasse diesen von einer unbefangenen Person eine Weile fixieren. Dann lasse man sie das Nachbild auf einem etwas unregelmäßig geformten Grunde entwerfen, z. B. auf dem Fensterkreuz, und frage, was sie sehe. Man wird so gut wie ausnahmslos die Antwort erhalten: „einen grünen Streifen“. Der objektiv völlig neutrale Streifen hat durch die zweimalige Kontrastwirkung (im Vor- und Nachbilde), die sich von einer ausgedehnten Umgebung auf seine schmale Fläche konzentriert, eine so intensive Färbung bekommen, daß er sofort die Aufmerksamkeit auf sich zieht, während die rötliche Nachbildfärbung seiner Nachbarschaft bei den Unregelmäßigkeiten der reagierenden Fläche in der Regel gar

nicht beachtet wird. Sehr schön kommt in den Nachbildern auch zur Anschauung, daß der Einfluß einer umschriebenen Reizung auf die übrige Netzhaut in der unmittelbaren Nachbarschaft der direkt getroffenen Stelle am stärksten ist. Fixiert man eine weiße Scheibe auf ausgedehntem schwarzen Grunde und schließt dann die Augen möglichst lichtdicht oder richtet sie auch auf eine andere Stelle des Grundes, so erblickt man das dunkle Nachbild der Scheibe zunächst umgeben von einem auffallend hellen Schein (dem *Lichthof* Herings), der ziemlich rasch in die geringere Helligkeit der weiteren Umgebung zerfließt. Die gleiche Erscheinung zeigt sich, wenn man statt der weißen eine farbige Scheibe nimmt; natürlich ist der Lichthof dann gleichfalls farbig, und zwar gleichnamig mit der Eigenfarbe der Scheibe, die ihn hervorgerufen hat.

Die negativen Nachbilder haben unter günstigen Umständen, nämlich nach längerer Fixation eines Vorbildes mit starken Helligkeits- oder Farbengegensätzen, eine ungemein lange Dauer, vielfach an 10 Minuten und mehr. Charakteristisch für sie ist aber dabei eine eigentümliche Unstetigkeit und Unberechenbarkeit. Hat ein Nachbild eine Weile bestanden, so pflegt es mit einem Male zu verschwinden, auch wenn es unmittelbar vorher noch eine große Deutlichkeit zeigte, entwickelt sich dann nach einiger Zeit wieder, allerdings in geringerer Deutlichkeit, verschwindet abermals u. s. w., oft mehrere Male hinter einander. Besonders bemerkenswert an diesen Wandelungen ist, daß sie in der Regel nicht das ganze Nachbild auf einmal treffen, sondern seine verschiedenen Teile zu verschiedenen Zeiten: eine Grenzlinie zwischen zwei besonders deutlich voneinander abstechenden Feldern bleibt noch bestehen oder tritt schon wieder auf, während alles Übrige in einem gleichmäßigen Grunde untergegangen ist. Bisweilen kann man konstatieren, daß der eingetretenen Veränderung eine Bewegung der Augen, ein Wechsel des Lichts oder eine Veränderung der Aufmerksamkeit vorangegangen ist; indes sehr häufig fehlt jede Spur einer angebbaren äußeren Ursache. Man muß daher annehmen, zumal auch wegen des ungleichzeitigen Verschwindens verschiedener Teile der Nachbilder, daß jene Periodizität ihres Auftretens von Hause aus in ihrem Wesen begründet liegt. In den späteren Phasen ihres Daseins zeigen sie noch mancherlei Farbenveränderungen (*farbiges Abklingen*) und zugleich zunehmende Verwischungen und Unregelmäßigkeiten ihrer Konturen. Scharfe Ecken runden sich ab, regelmäßige Rundungen werden eckig; man hat wohl den Eindruck, als ob ein substantielles Etwas sich langsam in seiner Umgebung verbreite, wie wenn z. B. Farben auseinanderlaufen.

Man hat behauptet, daß Bewegungen der Augen oder der Augen-

lider die Kraft hätten, durch irgend eine Vermittelung, z. B. durch Anregung der Blutcirkulation, die negativen Nachbilder zum Verschwinden zu bringen.¹ Diese Behauptung geht zu weit. Wenn man ein gutes Nachbild etwa an der Spitze eines Bleistifts entwickelt und dann unter fortwährender Fixation der Spitze mit ihr in beliebigen Windungen über eine Fläche fährt, so geht das Nachbild ohne merkbare Schädigung seiner Deutlichkeit getreulich mit. Allerdings bei den gewöhnlichen, ruck- und sprungweise geschehenden Bewegungen der Augen verschwindet es. Ob dies aber auf einer besonderen Gegenwirkung der Bewegung beruht, oder vielmehr darauf, daß bei solchen Augenbewegungen sich überhaupt alle Einzelheiten des Gesichtsfeldes der Wahrnehmung entziehen, steht dahin. Jedenfalls entwickelt sich das Nachbild, sobald die Augen wieder ruhig gehalten werden, aufs Neue, und nach ungefährer Schätzung erleidet es im ganzen durch jene Unterbrechung keine Verringerung seiner Dauer. Lidschläge aber und Zusammenkneifen der Augen erweisen sich unter Umständen sogar als geeignete Mittel, verschwundene Nachbilder wieder hervorzurufen und ihre Gesamtdauer zu verlängern.

3. Abklingen der Empfindung und positive Nachbilder. Die letzte Verwickelung der Erscheinungen, die wir zu betrachten haben, besteht darin, daß nach dem Aufhören eines objektiven Reizes nicht nur Nachwirkungen der Adaptationen hinterbleiben, die sich während seiner Dauer entwickelt haben, sondern daß die durch den Reiz direkt hervorgerufenen Empfindungswirkungen auch selbst noch eine Weile fortbestehen. Dabei ist allerdings Verschiedenes zu unterscheiden.

Während eines ganz geringen Bruchteils einer Sekunde dauert jeder optische Eindruck auch nach dem Fortfallen seiner objektiven Ursache einfach fort. Dabei behält er zunächst annähernd die Stärke, die er unmittelbar vor dem Aufhören des Reizes erreicht hatte, um dann rasch zu verschwinden (*Abklingen der Empfindung*). Bei großer Intensität der objektiven Reizung geschieht das Abklingen naturgemäß langsamer als bei geringer; immer aber ist es ein Prozeß, der sich äußerst rasch abspielt, der z. B., um eine bestimmte Zahl zu nennen, nach kurzdauernder Einwirkung des Reizes in $\frac{1}{10}$ Sekunde vorüber sein mag. Wird nun der äußere Reiz noch vor dem Beginn einer merklichen Abschwächung der Empfindung wiederholt, so wird natür-

¹ Eug. Fick und A. Gürber, Über Erholung der Netzhaut. Gräfes Arch. für Ophthalmologie XXXVI, 2 S. 245 und XXXVIII, 1 S. 118. — Hering, Über Ermüdung und Erholung des Sehorgans. Ebenda XXXVII, 3 S. 1 und XXXVIII, 2 S. 252.

lich die Unterbrechung gar nicht bemerkt: die intermittierende Reizung erzeugt eine durchaus kontinuierliche Empfindung. Ist der wiederkehrende Reiz nicht genau gleich dem vorangegangenen, sondern in irgend einer Hinsicht abgeändert, so erleben wir auch eine entsprechende Änderung der Empfindung, aber gleichfalls als eine kontinuierlich vor sich gehende, ohne ein Bewußtsein der objektiv vorhandenen Unterbrechung. Hierauf beruhen viele bekannte Erscheinungen: der feurige Kreis, den eine schnell umgeschwungene glühende Kohle beschreibt, die Schwingungsfiguren angeschlagener elastischer Stäbe, die Wirkungen der als Stroboskop, Lebensrad, Schnellseher bezeichneten Apparate, namentlich auch die oben schon mehrfach erwähnten rotierenden Scheiben.

Läßt man vor einem möglichst lichtlosen Grunde einen weißen Sektor sehr schnell rotieren, so erblickt man eine vollkommen gleichförmige und anscheinend stillstehende graue Scheibe. Während der aufeinanderfolgenden raschen Vorübergänge des weißen Sektors an dem jeweiligen Fixationspunkt der Augen klingt die Empfindung bis zu einer gewissen Höhe an, die hinter dem Wirkungsmaximum des betreffenden Reizes natürlich zurückbleibt, und während der dazwischen liegenden kurzen Pausen geht sie von dieser Höhe noch nicht merklich wieder zurück. Genauere Prüfung der hierbei obwaltenden Gesetzmäßigkeit hat die folgenden beiden interessanten Beziehungen kennen gelehrt: die Helligkeit des infolge der Rotation entstehenden Grau ist genau dieselbe, wie wenn die objektive Lichtintensität des weißen Sektors gleichmäßig über die ganze Fläche der Scheibe ausgebreitet würde, und ferner bleibt diese Helligkeit, wenn überhaupt die Rotationsgeschwindigkeit erst einmal so groß ist, daß kein Flimmern mehr stattfindet, bei beliebiger weiterer Steigerung der Geschwindigkeit völlig unverändert. Man pflegt diese Thatsachen, die vor etwa 60 Jahren ziemlich gleichzeitig von dem Engländer Talbot und dem Belgier Plateau gefunden wurden, als *Talbot-Plateausches Gesetz* zu bezeichnen. Hat man es nicht mehr bloß mit zwei Eindrücken zu thun, sondern mit mehreren, die also hervorgebracht werden mögen durch beliebig viele Sektoren von verschiedenen Farben und beliebigen Winkelbreiten auf derselben Achse, so gilt ganz Entsprechendes: der resultierende Eindruck ist derselbe, wie wenn das objektive Licht jedes einzelnen Sektors gleichmäßig über die ganze Scheibe ausgebreitet würde und nun alle diese Lichter nach den allgemeinen Farbmischungsgesetzen zusammenwirkten. Je größer dabei die objektive Lichtstärke ist, desto kürzer muß die Periode sein, nach deren Ablauf die einzelnen Reize wiederkehren, je schneller also muß die Scheibe rotieren, damit völlige Gleichförmigkeit des

Eindrucks erreicht werde. Bei gutem Tageslicht sind dazu etwa 50 Umdrehungen in der Sekunde notwendig, bei Kerzen- oder Mondlicht genügen bereits 20. Obwohl also das Abklingen der Empfindung im ganzen bei intensiveren Reizen langsamer erfolgt als bei weniger intensiven, hält sich doch die Empfindung bei jenen weniger lange auf der gleichen Höhe, sie fällt steiler ab und kann daher nur durch schnellere Wiederkehr des Reizes auf einem bestimmten Niveau festgehalten werden.

Sehr bald nach dem Stadium des Abklingens, aber von diesem durch ein deutliches kleines Intervall getrennt, entwickelt sich unter Umständen eine andere Nachwirkung des objektiv nicht mehr vorhandenen Reizes. Die bereits verschwunden gewesene Empfindung kehrt noch einmal wieder, im wesentlichen ganz so, wie sie während der Anwesenheit des Reizes bestand, nur in geringerer Helligkeit und namentlich mit starker Abschwächung der etwa vorhandenen Farben. Diese Erscheinung wird als *positives Nachbild* bezeichnet. Hauptbedingung ihres Zustandekommens scheint zu sein, daß relativ intensive Reize nur ganz kurze Zeit auf das Auge einwirken; außerdem wird ihre Wahrnehmung erleichtert, wenn sowohl vor wie nach dieser Einwirkung anderes Licht möglichst ferngehalten wird. Die positiven Nachbilder bleiben dann mehrere Sekunden lang, unter günstigen Umständen sogar minutenlang bestehen. Jedermann wird sie abends beim Zubettgehen schon bemerkt haben, wenn er nach dem Auslöschten des Lichts die Augen zufällig eine Zeitlang ganz ruhig hielt. Aus dem anfänglich eingetretenen Dunkel taucht das abgeblaßte, aber in allen Einzelheiten deutliche Bild der Lampenglocke oder der Kerzenflamme noch einmal auf, schwebt eine Weile ohne erhebliche Veränderungen vor den Augen und verschwindet dann. Sehr aufdringlich machen sie sich auch geltend, wenn man einen Augenblick eine elektrische Glühlampe und dann einen dunkeln Hintergrund ansieht. Besonders frappierende Nachbilder erhält man bei dem folgenden von Helmholtz angegebenen Versuch. Man merke sich die Stellung der Augen, die nötig ist, um einen auf dem gut beleuchteten Tische liegenden Gegenstand zu fixieren. Dann bedecke man unter möglichster Festhaltung dieser Blickrichtung die Augen lichtdicht mit beiden Händen, warte so lange, bis alle Nachbilder der vorangegangenen Eindrücke verschwunden sind, und ziehe nun blitzschnell, aber ohne Erschütterung der Augen die Hände einen Moment vor diesen weg, um sie sofort wieder vorzubringen. Man wird dann zu seiner Überraschung das fixierte Objekt und seine nähere Umgebung, namentlich die Lampe, gleichsam durch die Hände hindurch erblicken und daran eine Menge von Einzelheiten erkennen,

die während der kurzen Einwirkung der objektiven Reize gar nicht zum Bewußtsein kamen.

Bei einer nicht allzu geringen Dauer oder auch bei sehr großer Stärke der äußeren Reizung sind natürlich nicht nur die Bedingungen für die Entstehung eines positiven, sondern auch für die eines negativen Nachbildes gegeben. Beide wechseln dann wohl mehrfach miteinander ab, und es liegt an Umständen, die noch keineswegs alle bekannt sind, ob gerade das positive oder das negative Nachbild auftritt. Von besonderer Bedeutung aber ist hierbei jedenfalls der Ausschluß oder die Zulassung objektiven Lichtes nach dem Aufhören der das Nachbild hinterlassenden Reizung. Im ersten Falle, also bei Verdunkelung der Augen, überwiegt im ganzen das positive Nachbild, im anderen Falle ist das Nachbild in der Regel negativ. Durch abwechselndes Schließen und Öffnen der Augen kann man daher oft viele Male hintereinander ganz nach Belieben entweder das eine oder das andere auftreten lassen, und es scheint, als ob das längere Bestehen der Nachbilder durch solchen Wechsel geradezu gefördert würde. Eine hierhergehörige Erfahrung wird ziemlich allgemein bekannt sein. Wenn man einen flüchtigen Blick auf die tiefstehende Sonne wirft, so empfangen die von dem Sonnenbildchen getroffenen Netzhautstellen eine außerordentlich intensive Reizung, die sich in einem sehr lange dauernden unregelmäßig gestalteten Nachbilde verhält. Schließt man die Augen, so ist dieses hell auf dunkeln Grunde, also positiv, öffnet man sie, dunkel auf hellem Grunde, also negativ, und durch Blinzeln kann man Dutzende von Malen die beiden Nachbilder in raschester Folge miteinander abwechseln lassen.

Wie bereits bemerkt wurde, ist das Auftreten des positiven Nachbildes von dem unmittelbar der primären Empfindung sich anschließenden Abklingen durch ein kurzes, aber deutlich wahrnehmbares Intervall getrennt. Dieses Intervall, das weniger als $\frac{1}{3}$ Sekunde umfaßt, ist nicht leer, sondern wieder von einer andersartigen Nachwirkung der Erregung ausgefüllt. Je nach Umständen wird in ihm entweder ein negatives Nachbild wahrgenommen oder eine Art Mittelting zwischen positiven und negativen Nachbildern, nämlich ein Nachbild, das mit dem Vorbilde übereinstimmt hinsichtlich der Helligkeit, dagegen komplementär ist hinsichtlich der Färbung, also ein *positiv komplementäres* Nachbild. Wird z. B. eine rotglühende Kohle langsam im Kreise bewegt, so zieht sie zunächst einen roten Schweif hinter sich her, in dem das Abklingen der primären Empfindung zur Erscheinung kommt. Dieser aber geht weiterhin in einen bläulich-grünen Streifen über, der wie das Vorbild hell auf dunkeln Grunde und nur komplementär zu jenem gefärbt ist. Bei Betrachtung eines Spektrums

durch einen photographischen Momentverschluß sah Hess zuerst für einen Moment die sämtlichen Farben des Spektrums in ihrer gewöhnlichen Reihenfolge. Dann schlugen sie, wieder nur für einen Moment, sämtlich in ihre Komplementärfarben um, sodaß das langwellige Ende des Spektrums grünlich und bläulich und das kurzwellige gelblich aussah. Danach entwickelte sich ein lichtschwaches positives Nachbild des zuerst gesehenen Spektrums, in dem aber die Farben rasch verblaßten, und dieses machte endlich nach mehreren Sekunden einem regelrechten negativen Nachbilde (also jetzt dunkel auf hellem Grunde) Platz.¹

Selbst bei ganz kurzer Einwirkung eines äußeren Reizes auf das Sehorgan hinterbleiben also von dieser relativ langdauernde und mannigfaltige Nachwirkungen. Die im Inneren des Organes hervorgerufenen Erregungen oscillieren erst äußerst schnell und weiterhin langsamer zwischen entgegengesetzten Phasen hin und her, was offenbar auf eine große Kompliziertheit der ihnen zu Grunde liegenden materiellen Prozesse hinweist.

§ 22. Theorie des Farbensehens.

Abgesehen von einem kurzen Blick auf die Theorie des Kontrastes haben wir bisher lediglich Thatsachen des Sehens kennen gelernt. Ohne Zweifel wäre ihre Darstellung weit einheitlicher und verständlicher ausgefallen, wenn sie im Sinne einer bestimmten Theorie geschehen wäre. Aber unsere theoretischen Vorstellungen über den inneren Zusammenhang aller dieser Dinge, über die Art ihrer Verursachung durch bestimmte Einrichtungen des Organismus, sind noch in einem gewissen Fluß begriffen, und es erschien zweckmäßig, das Feststehende und das Fließende zunächst einmal auseinanderzuhalten. Nachdem wir nun aber jenes erste kennen gelernt haben, wenden wir uns jetzt dem anderen zu, den Versuchen einer theoretischen Deutung der Thatsachen, von denen uns allerdings nur die beiden wichtigsten, die Helmholtzsche und die Heringsche Theorie, eingehender zu beschäftigen brauchen.

¹ C. Hess, Untersuchungen über die nach kurzdauernder Reizung des Sehorgans auftretenden Nachbilder. Pflügers Arch. Bd. 49 S. 190. (1891). Übrigens bedürfen diese Dinge noch der Klärung und der Beseitigung von Widersprüchen zwischen den nach verschiedenen Methoden angestellten Beobachtungen. Andere Resultate z. B. bei Shelford Bidwell, On the Recurrent Images following Visual Impressions. Proc. Roy. Soc. Bd. 66 No. 337. S. 132. (1894).

1. Die Helmholtzsche Theorie.¹ Die charakteristischen Erscheinungen des Farbensehens, die in der neueren Zeit zuerst die Aufmerksamkeit auf sich zogen und daher auch zuerst zu Erklärungsversuchen reizten, waren die Thatsachen der Farbmischung, die Beziehungen zwischen den Farbenempfindungen und der Zusammengesetztheit ihrer physikalischen Ursachen. Um diese in ihrer Eigenart richtig zu würdigen, muß man daran denken, wie völlig verschieden die Verhältnisse hier und auf anderen Empfindungsgebieten sind. Zahlreiche Farbenempfindungen, wie Orange, Gelb, Blaugrün, können in ganz gleichem Aussehen sowohl durch einen physikalisch einfachen Prozeß von einer bestimmten Schwingungsfrequenz hervorgebracht werden, wie auch durch verschiedene Kombinationen von zwei Prozessen, deren einer eine etwas größere, der andere eine etwas geringere Frequenz hat, als jener einfache. Die große Masse aller Farbenempfindungen ferner, die neutralen und die ungesättigten Farben, läßt sich, unbeschadet ihres subjektiv völlig einfachen Charakters, überhaupt nur durch Kombinationen von physikalischen Prozessen hervorbringen, die isoliert ganz andere Empfindungen liefern. Hierbei aber ist man wiederum zur Gewinnung eines bestimmten Eindrucks nicht an eine einzige ganz bestimmte Kombination gebunden, sondern kann auf zahlreiche verschiedene Weisen, mit je zwei oder je drei oder auch mit einer größeren Anzahl von Komponenten, ganz denselben Empfindungseffekt erzielen. Man vergegenwärtige sich die gänzliche Andersartigkeit aller solcher Beziehungen etwa auf dem Gebiete der Töne oder der Geschmacksempfindungen, und man wird lebhaft zu der Frage gedrängt, woran diese Besonderheiten des Gesichtssinnes wohl liegen mögen.

Eine überraschend einfache Antwort auf diese Frage giebt die von Helmholtz im Anschluß an den Engländer Th. Young aufgestellte Theorie. Man denke sich, das objektive Licht bringe in den Nerven des Auges drei getrennte und voneinander ganz unabhängige Erregungen hervor. Um die Vorstellungen zu fixieren, kann man annehmen, daß jede Erregung an eine besondere Art von Nervenfasern gebunden sei und in deren Endorgan durch eine bestimmte photochemisch zersetzbare Substanz hervorgerufen werde, daß aber diese drei Faserarten noch auf jeder kleinsten Stelle der Retina gleichzeitig vertreten seien. Indes liegt in einer solchen Einkleidung nicht das Wesentliche der Hypothese; worauf es ankommt,

¹ Außer ihrer Darstellung in dem Helmholtzschen Handbuch (namentlich §§ 20 und 23) ist zu erwähnen: A. König und C. Dieterici, Die Grundempfindungen in normalen und anomalen Farbensystemen und ihre Intensitätsverteilung im Spektrum. Zeitschr. für Psychologie u. s. w. IV, S. 241.

ist allein eine Dreizahl von selbständig nebeneinander hergehenden *Elementarerregungen*. Ob und in welcher Weise diese Erregungen schon innerhalb der Sehnervenfasern sich voneinander unterscheiden, kann dahingestellt bleiben, jedenfalls aber rufen sie durch die Vermittelung des Gehirns ganz verschiedene Empfindungen hervor. Die erste Erregung, isoliert gedacht, würde für das Bewußtsein eine äußerst intensive Empfindung von Rot bewirken, die zweite von Grün, die dritte von Violett. Bestehen die Rot- und Grünerregung gleichzeitig in annähernd gleicher Stärke, so haben wir die Empfindung Gelb; ist dasselbe mit der Grün- und Violetterregung der Fall, die Empfindung Blau. Gleichzeitiges und gleichstarkes Bestehen aller drei Erregungen endlich giebt uns die Empfindung des neutralen Weiß, und die Farbeindrücke sind dieser um so ähnlicher, d. h. also um so ungesättigter, je mehr die ihnen zu Grunde liegenden Erregungen sich der Gleichheit nähern. In welcher Kombination nun diese Elementarerregungen jeweilig hervorgerufen werden, hängt von der Natur des einwirkenden Lichtes ab. Jedes objektive Licht, auch wenn es physikalisch einfach ist, ruft immer alle drei Erregungen gleichzeitig hervor, nur je nach seiner Wellenlänge in sehr verschiedener relativer Stärke. Das Licht größter Wellenlänge bewirkt überwiegend Roterregung, dasjenige mittlerer Wellenlänge überwiegend Grünerregung, kürzester Wellenlänge überwiegend Violetterregung. Bei den dazwischen liegenden Wellenlängen findet ein allmählicher Übergang von der einen zur anderen Wirkungsweise statt, wie es eben in der Farbenfolge des Spektrums, die von Rot ganz allmählich durch Gelb zu Grün und von diesem durch Blaugrün und Blau zu Violett führt, seinen Ausdruck findet.

Es mag gleich bemerkt werden, daß genauere Untersuchungen über die Thatsachen der Farbenmischung zu der Notwendigkeit geführt haben, die der dritten Elementarerregung entsprechende Empfindung nicht als Violett, sondern als Blau anzusetzen. Auch ohne auf Einzelheiten einzugehen, läßt sich leicht zeigen, daß die Helmholtzschen Annahmen in dieser Hinsicht der Modifikation bedürfen. Denn mit dem soeben Auseinandergesetzten wäre nicht einmal die einfache Thatsache verständlich zu machen, daß Gelb und Blau Komplementärfarben sind, also gemischt Weiß ergeben. Beruht jenes auf gleichstarker Rot- und Grünerregung, dieses auf gleichstarker Grün- und Violetterregung, so ist durch ihre Vereinigung niemals eine annähernd gleiche Stärke aller drei Erregungen zu erzielen; die Grünerregung würde allemal überwiegen. Nimmt man dagegen statt der Violetterregung eine Blauerregung an, so lassen sich alle Thatsachen der Farbenmischung nach den Gesichtspunkten der Helmholtz-

schen Theorie vortrefflich erklären. Fig. 18 veranschaulicht, wie man sich etwa die Abhängigkeit der drei Elementarerregungen von dem Licht der verschiedenen Wellenlängen zu denken haben würde. Wie es nun z. B. zugeht, daß an zahlreichen Stellen des Spektrums annähernd derselbe Farbeindruck sowohl durch homogenes Licht wie durch Mischung seiner beiderseitigen Nachbarn gewonnen werden kann, erhellt sogleich bei näherer Betrachtung dieser Kurven. Auf jeder

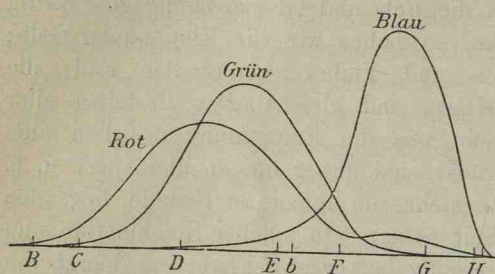

Fig. 18. Reizwerte des spektralen Lichts für die drei Elementarerregungen der Helmholtz'schen Theorie. (Nach A. König. Die Kurven sind so gezeichnet, daß sie mit der Grundlinie je gleiche Flächen einschließen.)

kürzeren Strecke, auf der die drei Kurven annähernd geradlinig verlaufen, ist es möglich, den Erregungseffekt jedes mittleren Lichtes der Strecke auch durch geeignete Kombination von zwei nach den Enden der Strecke zu gelegenen Lichtern hervorzu- bringen. Ebenso wird

begreiflich, daß sich durch Mischung der allerverschiedensten Farben Weiß erzeugen läßt. Gleichheit der drei Elementarerregungen kann offenbar auf zahllos verschiedene Weisen durch Kombination der Erregungswerte von je zwei, drei oder mehr spektralen Lichtern hergestellt werden.

Eine Verwertung ihrer drei Elementarerregungen für das Verständnis der Thatsachen des Kontrastes wird seitens der Helmholtz'schen Theorie nicht versucht, indem sie diese ja als Urteilstäuschungen auffaßt, wohl aber sucht sie noch für die Adaptationserscheinungen eine Erklärung zu geben. Sie bedient sich hierzu (im Anschluß an Fechner) des Begriffes der *Ermüdung*. Wie bei den motorischen Nerven andauernde Reizung eine allmähliche Erschöpfung bewirkt und damit eine Verminderung der Leistung, so ist es auch bei den Fasern des Sehnerven. Wird eine Erregung in ihnen längere Zeit unterhalten, so wird sie allmählich schwächer; die nervöse Substanz ermüdet infolge der längeren Inanspruchnahme und beantwortet daher einen gleichmäßig andauernden Reiz so, als ob seine objektive Intensität allmählich vermindert würde. Um ihre ursprüngliche Erregbarkeit wiederzugewinnen, bedarf sie der *Erholung* durch zeitweiliges Aufhören des Reizes. Natürlich nimmt die Ermüdung um so schneller zu, je stärker der Reiz ist. Werden nun also durch äußeres Licht die drei Elementarerregungen alle in gleicher Stärke hervorgerufen, so ermüdet

die Netzhaut auch für alle in gleicher Weise; längere Zeit gesehenes Weiß wird somit allmählich dunkler. Überwiegt dagegen eine der Elementarerregungen über die andere, so werden die sie vermittelnden Nervenfasern besonders stark ermüdet; die Empfindung verliert also nicht nur an Helligkeit, sondern zugleich auch an Sättigung, da die verschiedenen Erregungsstärken sich ja der Gleichheit nähern. Ist eine umschriebene Netzhautstelle irgendwie anders ermüdet worden als ihre Umgebung und wird dann dem Einfluß derselben Belichtung ausgesetzt wie diese, so muß sie natürlich, bis sie sich wieder erholt hat, auch anders reagieren als die Umgebung; daher das negative Nachbild. Auf einer stark rotermüdeten Netzhautstelle bewirkt z. B. nachfolgendes aus allen Wellenlängen gemischtes Licht eine viel geringere Rot- als Grün- und Blauerregung; es erscheint also ein blaugrünes Nachbild. Daß aber auch bei lichtdicht verschlossenen Augen noch negative Nachbilder wahrzunehmen sind, beruht nach der Theorie auf dem Eigenlicht der Retina, dessen Intensität sie daher auch als sehr groß zu veranschlagen geneigt ist.

Die Helmholtzsche Theorie hat eine Zeit lang die Anschauungen über das Zustandekommen des Farbensehens ziemlich allgemein beherrscht; gegenwärtig muß sie — wenigstens in der von ihrem Urheber festgehaltenen Form — als überwunden bezeichnet werden. Sie paßt im Grunde doch nur auf die Thatsachen der Farbenmischung, für die sie ursprünglich erdacht war; allen anderen Erscheinungen dagegen, der Farbenblindheit, dem indirekten Sehen, dem Purkinjischen Phänomen, ja auch den eben erwähnten Adaptationserscheinungen vermag sie teils gar nicht, teils nur durch äußerst gezwungene Hilfsannahmen gerecht zu werden. Wäre man zufällig von einer genaueren Kenntnis dieser anderen Erscheinungen und nicht der Mischungsthatsachen ausgegangen, man wäre gewiß nicht auf sie gekommen. Im wesentlichen sind es drei Punkte, in denen sie nicht befriedigen kann.

In erster Linie ist ihre Auffassung von dem Zustandekommen der Weißempfindung, überhaupt der neutralen Farbenempfindungen unhaltbar. Nach Helmholtz beruht der Eindruck Weiß auf gleichstarker Erregung der drei Elementarprozesse, die bei isoliertem Auftreten die Grundempfindungen Rot, Grün und Blau liefern. Offenbar muß man also erwarten, daß überall da, wo Weiß oder Grau gesehen wird, auch die bunten Farben gesehen werden können. Eine Fülle von Thatsachen lehrt das direkte Gegenteil. Auf der äußersten Peripherie der Netzhaut bewirkt jedes objektive Licht Empfindungen von Weiß oder Grau, von einer Wahrnehmbarkeit der bunten Farben ist keine Rede. Bei allmählich fortschreitenden krankhaften Störungen

des Farbensehens schwindet immer zuerst die Wahrnehmungsfähigkeit für die Farben im engeren Sinne, für Weiß und Grau bleibt sie unter Umständen noch lange erhalten. Bei äußerster Abschwächung der objektiven Lichtintensitäten verliert sich jede Buntheit, und alle Lichter werden rein neutral empfunden. Bei äußerster Steigerung der Intensität kommt es zwar nicht überall zum vollständigen Verlust des chromatischen Charakters, aber alle Eindrücke nähern sich doch dem des Weiß. Wirken beliebige Lichtreize nur sehr kurze Zeit auf das Auge, so werden sie rein als neutrale Helligkeiten, aber noch nicht als farbig empfunden; wirken sie sehr lange Zeit, so verliert sich die Farbigkeit gleichfalls und alle Eindrücke kehren wieder zur Neutralität zurück. Nach der Helmholtzschen Theorie müßten in allen diesen Fällen die den Farbenempfindungen entsprechenden Elementarerregungen vorhanden sein, die Lichtstrahlen müßten nur unter den betreffenden Umständen nicht mehr die Fähigkeit haben, sie anders als alle in gleicher Stärke hervorzurufen. Nun sind aber jene Umstände zum Teil einander direkt entgegengesetzt: geringste Lichtintensität — größte Lichtintensität, geringe Einwirkungsdauer — große Einwirkungsdauer. Ist es glaublich, daß die von der Theorie für das normale Sehen geforderten Abhängigkeitsbeziehungen zwischen Lichtstrahlen und Elementarerregungen (Fig. 18) sich unter den allerverschiedensten und ganz entgegengesetzten Umständen stets in der gleichen merkwürdigen Weise ändern und unterschiedslos einander gleich werden, so dürfte sich kaum sagen lassen, was für Hypothesen dann noch als unglaublich gelten sollen. Bei unbefangener Erwägung der erwähnten Thatsachen wird man vielmehr zu der Vorstellung gedrängt, daß der Erregungsvorgang, auf dem die Weißempfindung beruht, von den chromatischen Erregungen ganz unabhängig verläuft, obschon für gewöhnlich beide einander begleiten. Jener erscheint als das Ursprüngliche und Allverbreitete, diese als etwas nur unter günstigen Umständen Hinzutretendes, vielleicht als Ergebnis einer allmählich vervollkommenen Anpassung an die Bedürfnisse des Sehens.

Ein zweiter Mangel der Helmholtzschen Theorie betrifft die Stellung verschiedener bunter Farben zu einander. In mannigfachen Erfahrungen zeigt sich bei diesen unverkennbar eine paarige Gliederung. So z. B. bei der gewöhnlichen Farbenblindheit. Zwei Farben erscheinen den Farbenblinden völlig neutral, ein gewisses Rot und ein gewisses Blaugrün; zwei andere erscheinen ihnen ebenso wie dem Normalsehenden, Blau und Gelb. Ebendieselben beiden Paare von Farben aber treten auch im indirekten Sehen als etwas Zusammengehöriges hervor. Und wiederum spielen sie bei den Veränderungen der objektiven Lichtintensität eine charakteristische Rolle. Bei starker

Vermehrung ihrer Intensität tendieren alle Farben des Spektrums nach Gelb und Blau, bei starker Verminderung nach Rot und Grün, wobei nur am kurzwelligen Ende des Spektrums noch eine gewisse Bläulichkeit erhalten bleibt. Die Helmholtzsche Theorie beruht auf einer Dreiteilung; es ist daher kaum möglich, für die dualistische Gliederung der Farben von ihr aus ein einfaches Verständnis zu gewinnen. Wo die gesehenen Farben auf Gelb und Blau reduziert sind, muß sie annehmen, daß die im normalen Zustande verschiedene Erregbarkeit der hypothetischen Rot- und Grünfasern identisch geworden sei. Werden nur Rot und Grün gesehen, so muß sie die gleiche Modifikation für die Grün- und Blaufasern behaupten. Solche Verschiebungen der Erregbarkeit erscheinen an sich schon wenig glaubhaft, sie werden aber geradezu unfaßbar, wenn man sich z. B. der Verhältnisse im indirekten Sehen erinnert und zu deren Erklärung jene Veränderungen konkret auszudenken versucht. Die Reduzierung der Farben auf Gelb und Blau beim Fortschreiten vom Netzhautzentrum zur Peripherie geht nicht nur allmählich vor sich, sondern hängt außerdem noch von verschiedenen Umständen ab, wie Stärke der Reizung, Größe der Farbenfelder u. a. Die Erregbarkeitsverhältnisse der Rot- und Grünfasern müßten somit nicht nur von Ort zu Ort verschiedene sein, sondern nun auch noch an ein und derselben Stelle je nach jenen Umständen hin und herschwanken.

Drittens endlich erweisen sich die Helmholtzschen Vorstellungen von Ermüdung und Erholung des Sehorgans unzureichend zur Erklärung der Thatsachen. Die Hervorrufung jeder Elementarerregung soll die betreffenden Nervenfasern ermüden und nur durch Ausruhen von jeder Reizung soll ihre volle Empfänglichkeit für äußere Reize wiederhergestellt werden. Diese Ermüdung aber darf nicht als ein allzu langsam fortschreitender Prozeß gedacht werden, denn die negativen Nachbilder, die auf ihr beruhen, sind bereits nach wenigen Sekunden deutlich merkbar und erreichen nach minutenlang fortgesetzter Ermüdung eine außerordentliche Deutlichkeit. Nun werden nach Helmholtz, sowohl wenn wir Weiß sehen wie wenn wir Farben sehen, alle drei Arten von Sehnervenfasern unausgesetzt in Anspruch genommen. Wenn sich also nicht zufällig in unserem Gesichtsfelde eine vollkommen schwarze Stelle befindet, der die einzelnen Netzhautpartien abwechselnd zugewandt werden, um sich einmal erholen zu können, so ist zu solcher Erholung gar keine Gelegenheit vorhanden. Die Ermüdung für jede Art der Elementarerregungen schreitet immer weiter fort, nur nimmt sie bald schneller, bald langsamer zu. Ja, genau genommen würde nicht einmal der Anblick von vollkommenem Schwarz eine Erholung ermöglichen. Denn an den objektiv lichtlosen

Stellen wird ja die Netzhaut durch ihr Eigenlicht weiter gereizt, und dessen Stärke muß die Helmholtzsche Theorie, um die negativen Nachbilder bei verschlossenen Augen erklären zu können, relativ hoch ansetzen. Man denke sich jemanden, der an einem sonnigen Tage stundenlang Roggen mäht, oder einen Matrosen, der vorn auf einem im Nebel fahrenden Schiffe stundenlang den Ausguck hat. Die Leute müßten nach Helmholtz für jede Art von Farbeneindrücken hochgradig ermüdet sein, thatsächlich sind sie sich keiner nennenswerten Veränderung ihres Farbensehens bewußt. Fick und Gürber haben durch besondere Versuche festgestellt (S. 241 Anm.), daß während eines zehnstündigen Aufenthalts in einem gleichmäßig erhellten Raume die verschiedenen Empfindlichkeiten des Auges sich nicht merklich änderten. Natürlich soll damit nicht in Zweifel gezogen werden, daß so etwas wie Ermüdung, d. h. eine Abnahme der Erregbarkeit für einen andauernden Reiz, wirklich stattfindet; wir haben ja oben genug davon gesprochen. Nur bedarf es zur Ausgleichung dieser Veränderung nicht der Ruhe des Sehorganes, sondern sie muß während seines unausgesetzten Gebrauchs zustande kommen. Und da nun die Fick-Gürbersche Annahme, daß hierbei Augenbewegungen, Akkomodation und Lidschlag das Maßgebende seien, sich nicht aufrecht erhalten läßt (S. 241), so bleibt nichts Anderes übrig, als daß die Gesichtsempfindungen selbst in sich ein Korrektiv tragen. Sie dürfen nicht nur als ermüdend für das Sehorgan gedacht werden, sondern zugleich auch als erholend, natürlich jedes in anderer Hinsicht. Indem eine bestimmte Empfindung längere Zeit fortbesteht, erfährt die Erregbarkeit für den ihr selbst zu Grunde liegenden Reiz eine Abschwächung, aber ebendamt zugleich die Erregbarkeit für einen anderen Reiz eine aktive Steigerung. Es muß mit anderen Worten den Farbenempfindungen oder vielmehr den ihnen zu Grunde liegenden Erregungen ein gewisser Antagonismus zugeschrieben werden, sodaß es nur einer angemessenen Abwechselung der Eindrücke bedarf, um das Auge andauernd funktionstüchtig zu erhalten. Sonst ist die einfache Thatsache dieser fortdauernden Tüchtigkeit unverständlich.

Mit dieser Erörterung der Mängel der Helmholtzschen Auffassung sind wir nun in gewisser Weise bereits weiter und zu der viel vollkommeneren Heringschen Theorie hinübergeführt worden. Denn eben die drei jetzt gewonnenen Gesichtspunkte, nämlich die Notwendigkeit eines besonderen Erregungsvorganges für die neutrale Farbenempfindung, eine paarige Gliederung der Fundamentaleregungen und endlich eine antagonistische Beschaffenheit der beiden Glieder jedes Paares, bilden für diese das eigentliche Charakteristische.

2. Die Heringsche Theorie.¹ Der Gesamtheit unserer Farbenempfindungen liegen nach Hering sechs qualitativ verschiedene Prozesse zu Grunde, die irgendwo in der nervösen Substanz des Sehorgans im weiteren Sinne ihren Sitz haben. Bei isoliertem Vorhandensein der einzelnen Prozesse würden ihnen die sechs *Grundempfindungen* (oder *Urempfindungen*): Weiß, Schwarz, Gelb, Blau, Rot und Grün entsprechen.² Indes werden die Prozesse weder isoliert verwirklicht noch sind sie überhaupt ganz unabhängig voneinander. Je zwei von ihnen gehen vielmehr an ein und derselben Substanz von statten, und im ganzen existieren somit für sie nur drei Sehsubstanzen, die man sich der Einfachheit halber als chemisch verschiedene und lediglich durcheinander gemischte Stoffe denken kann. Jede Substanz ist nämlich sowohl der Zersetzung, Spaltung, *Dissimilierung*, wie der Wiederherstellung, Synthese, *Assimilierung* fähig, und diese entgegengerichteten Stoffwechselvorgänge der einzelnen Sehstoffe bilden nun eben die materiellen Korrelate unserer paarweise zusammengehörigen Grund-

¹ Die Grundgedanken der Theorie in den Mitteilungen Herings „Zur Lehre vom Lichtsinn“ (1874), sowie in der S. 203 Anm. genannten Abhandlung Hillebrands. Für die Erklärung der Erscheinungen im einzelnen aus den Gesichtspunkten der Theorie kommen dazu die in den Anmerkungen zu S. 203, 217, 230, 241 erwähnten Arbeiten Herings in Betracht. Außerdem seien von diesem noch erwähnt: Zur Erklärung der Farbenblindheit aus der Theorie der Gegenfarben, *Lotos*, Jahrb. f. Naturwissensch. N. F. I (1880). Individuelle Verschiedenheiten des Farbensinns, ebda. VI (1885). Über Newtons Gesetz der Farbmischung, ebda. VII (1887). Über den Einfluß der *Macula lutea* auf spektrale Farbengleichungen Pflügers *Arch.* Bd. 54, S. 277 (1893).

² Hering führt seine Theorie ein durch Erinnerung an den besonderen Charakter der obengenannten sechs Farben für den unmittelbaren Eindruck, wegen dessen wir sie früher (S. 183) als Hauptfarben bezeichneten, und ist der Ansicht, daß seine Grundempfindungen und diese Hauptfarben ein und dasselbe seien. Für Schwarz, Weiß, Gelb und Blau ist das richtig, für Rot und Grün schwerlich. Das Heringsche Urrot soll etwas bläulicher sein als das äußerste Spektralrot, ich zweifle daher, ob ein Unbefangener gerade in ihm den eigentlichen Typus des Rot erblicken würde; keinesfalls liegt es in der Mitte der verschiedenen Farbentöne, die unter verschiedenen Umständen wohl rot genannt werden, sondern ziemlich nahe dem einen Ende. Ganz zweifellos aber würde man im gewöhnlichen Leben das Heringsche Urgrün, dem im Spektrum etwa die Wellenlänge 495 $\mu\mu$ entsprechen soll, nicht mehr für Grün, sondern für Blaugrün erklären. Natürlich folgt daraus nichts gegen die Heringsche Theorie, sondern nur, daß für die ausgezeichnete Stellung, die wir einzelnen Farben in unserer Empfindung zuerkennen, nicht nur ihre Beziehungen zu den materiellen Grundprozessen, sondern noch andere Umstände von Bedeutung sind. Das eigentlich Maßgebende für die Bestimmung der Heringschen Grundempfindungen sind u. a. die in § 15 mitgeteilten Thatsachen des indirekten Sehens und der gewöhnlichen Farbenblindheit: es sind außer Weiß und Schwarz diejenigen vier Farben, die für jene Erscheinungen mehrfach als charakteristisch genannt wurden.

empfindungen. Die eine Substanz vermittelt die Empfindungen Schwarz und Weiß und kann daher kurz Schwarzweißsubstanz genannt werden; dementsprechend sind die beiden anderen als Blaugelbsubstanz und Rotgrünsubstanz zu bezeichnen. Dabei sind Weiß, Gelb und Rot als Dissimilierungsfarben, Schwarz, Blau und Grün als Assimilierungsfarben aufzufassen.

Ist das Sehorgan längere Zeit sich selbst überlassen, so setzt sich der Stoffwechsel in ihm ins Gleichgewicht. Dissimilierung und Assimilierung der Sehstoffe sind also gleichstark, und wir müßten eigentlich eine gleichmäßige Mischung aus allen sechs Grundfarben erblicken. Allein die Schwarzweißsubstanz ist in viel größerer Menge vorhanden als die beiden anderen; die von ihr herrührenden Empfindungen über-tönen also die farbigen Empfindungen im engeren Sinne, und wir sehen lediglich ein gewisses mittleres Grau. Anders bei der Einwirkung objektiven Lichtes. Die verschiedenen Strahlen des Spektrums haben sehr verschiedene Reizwerte (*Valenzen*) für die drei Substanzen, und dadurch entstehen je nach Umständen die allerverschiedensten Kombinationen überwiegender Dissimilierungen und Assimilierungen.

Das Nähere veranschaulicht Fig. 19. Auf die Schwarzweißsub-stanz wirken alle sichtbaren Lichtstrahlen nur dissimilierend; das

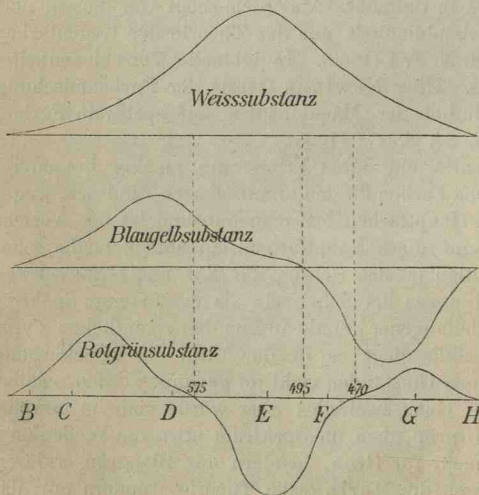

Fig. 19. Schema der Reizwerte des spektralen Lichts für die drei Sehsubstanzen der Heringschen Theorie.

Maximum ihrer Wirkung liegt annähernd in der Mitte des Spektrums. Die Assimilierung der Substanz erfolgt lediglich durch die inneren Kräfte des Sehorgans; auch sie kann sehr stark werden, aber nicht durch direkte Einwirkung objektiver Reize, sondern durch ihr Aufhören nach längerem Bestehen. Beide Prozesse sind immer in irgend welcher Stärke gleichzeitig vorhanden und machen sich für das Bewuß-

sein auch immer gleichzeitig geltend. In jeder neutralen Farbe sehen wir stets zugleich Schwarzes und Weißes, nur bald das eine bald das andere in verschiedenem Maße überwiegend, je nach dem

Verhältnis jener beiden Stoffwechselvorgänge. Auf die Blaugelb-Substanz ferner wirken dissimilierend die Strahlen vom langwelligen Ende und der Mitte des Spektrums, assimilierend die übrigen; zwischen beiden befindet sich eine Stelle, die für diese Substanz wirkungslos ist, sie hat hier sozusagen einen neutralen Punkt. Die Rotgrünsubstanz endlich wird dissimiliert durch die Strahlen größter und geringster Wellenlänge, assimiliert durch diejenigen mittlerer Wellenlänge; demgemäß befinden sich für sie zwei neutrale Punkte im Spektrum.

Aus dem Zusammenwirken dieser verschiedenen Valenzen ergibt sich der Anblick des gewöhnlichen Spektrums. An den drei eben erwähnten neutralen Punkten findet nur eine Wirkung auf zwei Sehsubstanzen statt, und da eine von diesen die Weißsubstanz ist, kommt also hier eine der farbigen Grundempfindungen (Gelb, Grün und Blau), wenigstens dem Farbenton nach, rein zur Erscheinung. Überall sonst sind die Wirkungen auf alle drei Substanzen übereinandergelagert. Von Wichtigkeit ist dabei noch, daß die Dissimilierungsfarben Rot und Gelb, ebenso wie das gleich ihnen auf Dissimilierung beruhende Weiß an und für sich etwas Helles an sich haben, daß sie, ganz abgesehen von einem ihnen etwa beigemischten Weiß, eine *spezifische Helligkeit* besitzen, die Assimilierungsfarben Grün und Blau dagegen, entsprechend ihrer Verwandtschaft mit Schwarz, eine *spezifische Dunkelheit*. Darauf beruht es nämlich, daß die langwellige Hälfte des Spektrums, wo die Dissimilierungsfarben überwiegen, relativ hell ist, die kurzwellige relativ dunkel, sowie ferner auch, daß die Stelle größter Helligkeit in dem Gesamtspektrum nicht mit der Stelle größter Weißvalenz zusammenfällt, sondern nach dem Gelb hin verschoben ist.

Die Erklärung der Thatfachen der Farbenmischung aus diesen Voraussetzungen ist ebenso einfach wie aus denen der Helmholtz'schen Theorie, wie man bei näherer Betrachtung der drei Kurven von Fig. 19 unschwer erkennen wird. Man muß dazu nur bedenken, daß allemal, wenn durch Mischung von Licht verschiedener Wellenlängen Dissimilierung und Assimilierung desselben Sehstoffs verursacht werden, diese entgegengesetzten Wirkungen sich wechselseitig paralysieren müssen. Sind sie beide von gleicher Stärke, so heben sie sich vollständig auf; bei verschiedener Stärke kommt nur der stärkere Vorgang, und zwar mit der Differenz der Werte zur Geltung. Die beiden Grundempfindungen Blau und Gelb, sowie auch die beiden anderen, Rot und Grün, können daher an derselben Stelle des Sehfeldes niemals gleichzeitig hervorgerufen werden, weder durch homogenes noch durch gemischtes Licht, und sie werden wegen dieses antagonistischen Charakters von Hering auch wohl als *Gegenfarben* bezeichnet. Bei

der Mischung von Komplementärfarben findet vollständige Aufhebung der Wirkungen auf die beiden chromatischen Sehsubstanzen statt; nur die Summe der Lichtwirkungen auf die Weißsubstanz bleibt übrig. Das durch Mischung farbiger Komponenten gewonnene Weiß ist also kein Ergänzungs-, sondern sozusagen ein Restphänomen.

Während aber so die Heringsche Theorie hinsichtlich der Farbenmischungserscheinungen ihrer Vorgängerin nur nicht nachsteht, ist sie ihr in anderen Hinsichten ungemein überlegen: die Erklärung einer Reihe weiterer Thatsachen gestaltet sich für sie außerordentlich einfach. Die Unterschiede des direkten und indirekten Sehens beruhen auf einer verschiedenen Anhäufung der Sehstoffe in der Netzhaut. Die Schwarzweißsubstanz ist überall in ziemlich gleicher Menge verbreitet. Die beiden chromatischen Substanzen dagegen fehlen auf der äußersten Randzone der Netzhaut ganz; im übrigen ist die Blaugelbsubstanz in den peripheren Bezirken etwas schwächer und die Rotgrünsubstanz sehr viel schwächer vertreten als im Netzhautcentrum. Die letztere kann daher im indirekten Sehen nur unter besonders günstigen Umständen etwas zur Empfindung beitragen.

Gleichfalls auf Verschiedenheiten des Vorkommens der Sehstoffe, nur in anderer Weise, beruht die Farbenblindheit. Die gewöhnlichen Farbenblinden sind Leute, denen die Rotgrünsubstanz mangelt; die feineren Verschiedenheiten, die sich bei ihnen beobachten lassen (S. 196), beruhen nach Hering lediglich auf Verschiedenheiten des Maculapigments oder auch auf gelblicher Färbung der Linse. Den total Farbenblinden fehlen die beiden chromatischen Substanzen; sie sehen nur mit Hilfe der Schwarzweißsubstanz.

Die Änderungen der Farben ferner bei starken Intensitätsänderungen des objektiven Lichtes erklären sich durch die verschiedene Lichtempfindlichkeit und die verschiedene Menge der Sehstoffe. Die Schwarzweißsubstanz ist bei weitem am empfindlichsten. Bei äußerst schwachem Licht wird sie somit bereits zersetzt, wenn eine Wirkung auf die chromatischen Stoffe noch nicht stattfindet. Daher die Farblosigkeit des Dunkelspektrums und die Gleichheit der Helligkeitsverteilung in ihm und dem Spektrum der total Farbenblinden. Bei wachsender Lichtintensität wird zunächst die Rotgrünsubstanz, danach die Blaugelbsubstanz in Mitleidenschaft gezogen. Das Spektrum wird also, indem es an Helligkeit gewinnt, in einer bestimmten Aufeinanderfolge der Eindrücke zugleich farbig. Dabei aber erfolgt diese Aufhellung wegen der spezifischen Helligkeit der Dissimilierungsfarben und der spezifischen Dunkelheit der Assimilierungsfarben nicht in allen seinen Teilen gleichmäßig, sondern dort, wo jene überwiegen, mit einer relativen Beschleunigung, dort wo diese, mit einer relativen

Verlangsamung. Daher also das Purkinjesche Phänomen, die Verschiebung der relativen Helligkeiten bei Intensitätsänderungen. Bei sehr starker Erhöhung der Lichtintensität endlich erschöpfen sich die Sehstoffe. Am wenigsten natürlich die reichlich vertretene Schwarzweißsubstanz, am meisten die in geringster Menge vorhandene Rotgrünsubstanz. So erklärt sich die große Weißlichkeit der sehr lichtstarken Farben, sowie die gleichzeitige Reduktion ihrer Farbtöne auf Gelb und Blau.

Für das Verständnis der übrigen Thatsachen des Sehens, Kontrast, Adaptation u. s. w. fügt die Heringsche Theorie den bisher besprochenen Annahmen nun noch zwei weitere und für sie sehr naheliegende hinzu. Erstens läßt sie jeden Reiz, außer der direkten Wirkung, die er auf der von ihm getroffenen Netzhautstelle entfaltet, zugleich noch eine andere und *indirekte Wirkung* ausüben. Jeder Reiz ruft in der gesamten übrigen Netzhaut, und zwar am stärksten in der unmittelbaren Umgebung der direkt getroffenen Stelle, die seinen eigenen optischen Valenzen antagonistischen Grundprozesse hervor, für das Bewußtsein also die Empfindung der Gegenfarbe für jede der in Mitleidenschaft gezogenen Sehsubstanzen. Darauf beruhen die Erscheinungen des Kontrastes. Außerdem aber betrachtet sie die Empfindungswirkung jedes Reizes als abhängig nicht nur von seinen (in Fig. 19 veranschaulichten) optischen Valenzen und seiner Intensität, sondern zugleich auch von der jeweiligen *Erregbarkeit* des Sehorgans und nimmt an, daß diese hinsichtlich aller sechs Grundprozesse eine verschiedene sein könne. Die konkrete Grundlage der verschiedenen Erregbarkeiten bildet die Menge des für jeden Prozeß zur Verfügung stehenden Materials. Denkt man sich diese Mengen zu verschiedenen Zeiten als verschieden, so findet ein und derselbe äußere Reiz bald geringere bald größere Gelegenheit zur Bethätigung seiner verschiedenen Valenzen und verursacht mithin jenachdem eine schwächere oder stärkere Gesamterregung. Nun liegt eine fortwährende Veränderung jener Materialien der Grundprozesse durch den Akt des Sehens selbst geradezu in der Konsequenz der bisherigen Annahmen der Theorie, weil jede Dissimilierung den zersetzbaren Stoff naturgemäß vermindert und ebendamit das Assimilationsmaterial vermehrt, jede Assimilierung umgekehrt. Damit ist aber ein Gesichtspunkt zur Erklärung vieler weiteren Thatsachen gewonnen.

Befindet sich beispielsweise die Blaugelbsubstanz unter dem Einfluß der inneren Reize der Netzhaut im Stoffwechselgleichgewicht und dem Auge wird ein gelbes Feld auf grauem Grunde geboten, so wird auf einer bestimmten Netzhautstelle die Dissimilierung der Substanz stark gesteigert. Eben indem das geschieht, vermindert sich das

vorhandene Dissimilierungsmaterial, der Reiz dissimiliert also in der Zeiteinheit immer weniger, die Empfindung Gelb wird schwächer. Zugleich ist Verminderung des Dissimilierungsmaterials identisch mit Vermehrung des Assimilierungsmaterials. Da die inneren Netzhautreize, welche Licht aller Wellenlängen enthalten, fort dauern, so müssen sie trotz ihrer geringen Intensität das immer reichlicher sich sammelnde Assimilierungsmaterial in immer größeren Mengen tatsächlich assimilieren. Die Empfindung Gelb wird also abermals schwächer, die Farbe des Feldes nähert sich bei andauernder Fixation der Neutralität (Adaptation). In seiner Umgebung verlaufen die Dinge umgekehrt. Der Dissimilierungsreiz des begrenzten Feldes setzt hier Assimilierung der Blaugelbsubstanz, die Umgebung bekommt also einen Stich ins Blaue. Indem jedoch dieser Vorgang andauert, wird das Assimilierungsmaterial vermindert, d. h. das Dissimilierungsmaterial vermehrt, und wegen dieser gesteigerten Erregbarkeit für die ja gleichfalls vorhandenen Zersetzungsreize bekommen nun unter Umständen die Dissimilierungen das Übergewicht, und die Umgebung erscheint gelblich gefärbt, wie das eingeschlossene Feld (Lichtinduktion). Wird die äußere Reizung nach einigem Bestehen unterbrochen, so hält doch die Gleichgewichtsstörung der Stoffwechselforgänge noch eine Weile an. Auf der Netzhautstelle, die vorher von dem Bilde des gelben Feldes eingenommen war, ist viel Assimilierungsmaterial, in ihrer Umgebung viel Dissimilierungsmaterial der Blaugelbsubstanz angehäuft. Wirkt also jetzt eine sonst neutrale Reizung auf die Netzhaut, so erscheint zunächst ein blaues Feld auf gelblichem Grunde, d. h. das negative Nachbild. Wie die unter Umständen überraschend große Helligkeit und Farbenpracht der negativen Nachbilder durch diese Zurückführung auf eine sozusagen aktive Produktion der Gegenfarbe ganz anders zu ihrem Rechte kommt als bei ihrer Ableitung aus Ermüdung, liegt auf der Hand. Ebenso wie es möglich ist, daß das Auge den ganzen Tag lang ununterbrochen funktionstüchtig bleiben kann, lediglich durch den fortwährenden Wechsel verschiedenartiger Erregungen.

Bei dieser umfassenden Brauchbarkeit zur Erklärung der Erscheinungen kann es kaum zweifelhaft sein, daß die Heringsche Theorie in ihren allgemeinen Grundgedanken (paarige Gliederung und antagonistischer Charakter einer relativ geringen Anzahl von Grundprozessen, Ansetzung eines besonderen Weißprozesses, durchgängige Wechselwirkung der Netzhautstellen) das Richtige trifft. So hat sie denn auch bereits mehrfach durch die Auffindung von Thatsachen, die zur Zeit ihrer Aufstellung noch gar nicht bekannt waren, glänzende Bestätigungen erhalten. Daß sie gleichwohl nicht schlechthin und

uneingeschränkt als richtig proklamiert werden kann, liegt an der konkreten Ausgestaltung jener Grundgedanken im einzelnen. Hier bedarf sie noch mehrfach der Ausgleichung von Schwierigkeiten und der Beseitigung von Widersprüchen seitens der Thatsachen. So bietet die Theorie z. B. keine befriedigende Handhabe zur Erklärung der positiven Nachbilder. Ihre Zurückführung der beiden Typen der Rotgrünblindheit auf verschiedene Stärke des Maculapigments (S. 196) ist unzulänglich; denn, wie von Kries gezeigt hat, unterscheiden sich die beiden Typen auch noch in der Wahrnehmung homogenen roten und gelben Lichtes, das durch die Macula überhaupt nicht absorbiert wird. Hauptsächlich aber erfordert sie in den folgenden beiden Hinsichten notwendig eine Umgestaltung. //

a) Dem Antagonismus zwischen Dissimilierung und Assimilierung wird von Hering für das Bewußtsein eine ganz verschiedene Bedeutung zugeschrieben, je nachdem es sich um die Schwarzweißsubstanz oder die chromatischen Substanzen handelt. Bei jener sollen die beiden entgegengesetzten Prozesse, wie sie stets gleichzeitig vorhanden sind, so auch in der Empfindung stets gleichzeitig ihr Korrelat haben. In jedem Hellen oder Dunkeln sehen wir allemal in einem gewissen Maße Schwarz und in einem gewissen Maße Weiß, und die bestimmte Helligkeit des jeweiligen Eindruckes hängt nicht ab von der absoluten Größe, sondern von dem Verhältnis der beiden materiellen Prozesse. Bei den chromatischen Substanzen dagegen haben wir uns die Sache anders zu denken. Gleichzeitige Dissimilierung und Assimilierung bei ihnen heben sich auf, ganz oder teilweise. Sind also, was überhaupt nicht bei homogenem, sondern nur bei gemischtem Licht möglich ist, die Ursachen beider Prozesse an ein und derselben Substanz gleichzeitig gegeben, so kommt doch immer nur der stärkere zur Geltung, und zwar mit der Differenz der objektiv bedingten Werte. Demgemäß haben wir auch in unserem Bewußtsein niemals den Eindruck zweier Gegenfarben gleichzeitig an derselben Stelle; rotgrüne oder blaugelbe Farben kennen wir nicht. Offenbar sind das zwei Auffassungen der antagonistischen Prozesse, die nicht beide zugleich Geltung beanspruchen können. Welches die richtigere oder brauchbarere von ihnen sei, kann hier dahingestellt bleiben. Aber nur eine von ihnen kann festgehalten werden, und was jetzt mit Hilfe der zweiten erklärt wird, bedarf einer anderen Erklärung.

b) Wenn aus Licht verschiedener Wellenlängen Weiß gemischt wird, so beruht dies nach Hering darauf, daß die chromatischen Valenzen der Komponenten sich neutralisieren und die Summe ihrer Wirkungen auf die Schwarzweißsubstanz allein übrig bleibt. Diese

Wirkungen müssen ferner, relativ zu einander, für jede Lichtstärke als gleich gedacht werden, denn das lichtschwache Spektrum des Normalsehenden und das lichtstarke Spektrum des total Farbenblinden stimmen ja hinsichtlich der Helligkeitsverteilung überein. Wenn man also aus physikalisch verschiedenen Komponenten zweimal Weiß mischt und diese beiden Weiß für eine gewisse Lichtstärke einander gleich macht, so müßten sie auch für alle anderen Lichtstärken gleich bleiben. Thatsächlich ist das nun nicht der Fall, wie wir oben (S. 214) gesehen haben. Ein aus spektralem Rot und Blaugrün gemischtes Weiß, daß bei größerer Lichtintensität einem aus Blau und Gelb bestehenden Weiß genau gleich erscheint, wird bei gleichförmiger Abschwächung aller Lichtintensitäten entschieden heller als dieses. Geradezu drastisch sind die Unterschiede bei Farbenblinden, wenn man einerseits das ihnen neutral aussehende Blaugrün nimmt und andererseits aus Rot und Blau das ihnen gleichfalls neutral erscheinende Purpurrot herstellt. Bei starker Abschwächung des Lichtes muß die Intensität der Rot-Blaumischung auf das vier- bis sechs-fache erhöht werden, damit die Gleichheit erhalten bleibe. Auch in diesem Punkte also ist irgend eine Abänderung der Theorie erforderlich. Die Vorgänge an der Schwarzweißsubstanz und den beiden anderen Substanzen dürfen, trotz ihrer realen Verschiedenheit, doch nicht als ganz und gar unabhängig voneinander gedacht werden; es müssen zwischen ihnen selbst oder zwischen ihren Wirkungen für das Bewußtsein zugleich auch gewisse Beziehungen bestehen.

3. Neuere Vermutungen.¹ In welcher Weise den dargelegten Mängeln der Heringschen oder auch der Helmholtz'schen Theorie abzuhelpen sei, ist in den letzten Jahren Gegenstand verschiedener Vermutungen und Untersuchungen gewesen. Zu einem befriedigenden Abschluß sind sie noch nicht gelangt; immerhin mag es gestattet sein, hier einzelnes davon kurz zu berühren.

Bei der Leistungsfähigkeit der Heringschen Theorie im allgemeinen wäre es besonders wünschenswert, wenn zwischen einigen ihrer Annahmen und den im Sehorgan thatsächlich nachweisbaren Gebilden oder Vorgängen eine Beziehung hergestellt werden könnte. Ich habe vor einiger Zeit einen Versuch in dieser Hinsicht gemacht und darauf hingewiesen, daß zwischen der Art, wie die Farbenblinden Gelb und Blau im Spektrum verteilt sehen, und der Lichtabsorption des Sehpurpurs und des Sehgelb (nach den Untersuchungen Kühnes) eine auffallende

¹ Chr. L. Franklin, Eine neue Theorie der Lichtempfindungen. Zeitschr. für Psychologie IV, S. 211 (1892). — Ebbinghaus, Theorie des Farbensehens. Ebda. V, S. 145 u. fg. (1893). — A. König, Über den menschlichen Sehpurpur und seine Bedeutung für das Sehen. Sitzungsber. der Berl. Akad. 1894, Nr. XXX, S. 577. — J. von Kries, Über die Funktion der Netzhautstäbchen. Zeitschr. für Psychologie IX, S. 81 (1895). Über den Einfluß von Lichtstärke und Adaptation auf das Sehen des Dichromaten. Ebda. XII, S. 1 (1896). — G. E. Müller, Zur Psychophysik der Gesichtsempfindungen. Ebda. X, S. 1 u. 321 (1896).

Ähnlichkeit bestehe. Da nun offenbar die Bewußtseinswirkung der optischen Reize durch eine den Eindrücken entsprechende Absorption der verschiedenen Lichtstrahlen vermittelt werden muß, so nahm ich an, daß eben in dem Sehpurpur die Heringsche Blaugelbsubstanz zu erblicken sei.

Ich sehe jedoch davon ab, die an diesen Ausgangspunkt angeschlossenen und zum Teil davon ganz unabhängigen Gedanken hier zu wiederholen, weil sich bei genauerer Untersuchung des Sehpurpurs durch A. König meine ihn betreffende Annahme nur teilweise bestätigt fand. Das Sehgelb allerdings zeigte in dem einzigen Falle, in dem es erhalten werden konnte, eine mit der Blauempfindung der Farbenblinden annähernd übereinstimmende Lichtabsorption. Die Lichtabsorption des Sehpurpurs selbst dagegen entsprach vielmehr der Verteilung der Helligkeiten in dem Dunkelspektrum des normalen Auges, d. h. also auch in dem Spektrum der total Farbenblinden. Wie diese beiden Befunde zu vereinigen seien, ist noch nicht klar. König selbst und in anderer Weise von Kries haben im Zusammenhang damit Veranlassung genommen zu einer Ergänzung und zweifellos auch Verbesserung der Helmholtzschen Theorie. Bei von Kries z. B. wird die Theorie erweitert durch die Anerkennung einer Art Weißsubstanz. Er hält an den drei Grundempfindungen, die bei gleichstarker Erregung Weiß liefern, fest. Deren Vermittelung aber beschränkt er auf die Zapfen der Netzhaut und nimmt außerdem an, daß diese bei geringen objektiven Lichtintensitäten nicht mehr funktionieren. Daneben sieht er dann in den mit Sehpurpur ausgestatteten Stäbchen der Netzhaut einen anderen Empfindungsapparat, der vorwiegend bei geringen Lichtintensitäten in Thätigkeit trete, dabei aber keine Farbenempfindungen im engeren Sinne, sondern nur neutrale Helligkeitsempfindungen schwächeren Grades, also Grau, liefere. Zugleich sei die Wirkung der Lichtstrahlen verschiedener Wellenlänge auf die beiden Apparate eine ziemlich verschiedene: die farbenächtigen Zapfen werden relativ stärker durch langwelliges Licht erregt, die farbenblinden Stäbchen relativ stärker durch kurzwelliges Licht. Für eine Reihe von Thatsachen, namentlich für die bei Abschwächung des objektiven Lichtes zu beobachtenden, ergeben sich aus diesen Gesichtspunkten sehr befriedigende Erklärungen. Das Purkinjesche Phänomen beruht darauf, daß bei größerer Lichtintensität die Erregung der Zapfen und damit auch die Wirkung der langwelligen Strahlen überwiegt, bei geringerer Lichtintensität die Erregung der Stäbchen und die Wirkung kurzwelligen Lichtes. Das Fehlen des Phänomens im Netzhautcentrum ist natürlich, weil eben hier die Stäbchen fehlen. Ebendaraus folgt auch die Überlegenheit der Netzhautperipherie über das Netzhautcentrum für die Wahrnehmung schwächster Helligkeiten. Mit der verschiedenen Erregbarkeit der beiden Gebilde hängt weiter das Ungleichwerden von Farbengleichungen zusammen. Bei großer Helligkeit ist die Gleichheit der Zapfenvalenzen das für die Beurteilung Maßgebende, bei geringer Helligkeit die Gleichheit der Stäbchenvalenzen, und beide stimmen eben nicht überein. Die total Farbenblinden endlich sind als reine Stäbchenseher zu betrachten. Ihre geringe Sehschärfe und das fortwährende Zucken ihrer Augen (S. 197) erklärt sich daraus, daß die Zapfen in der Mitte der Netzhaut, an die das deutlichste Sehen und die feste Fixation gebunden ist, bei ihnen fehlen oder nicht funktionieren, ihre Lichtscheu daraus, daß ihr Empfindungsapparat nur für geringe Helligkeiten eingerichtet ist.

Den übrigen Mängeln der Helmholtzschen Theorie, die mit der Ansetzung von drei Grundfarben zusammenhängen, ist freilich auf diese Weise nicht abgeholfen. So hat denn neuerdings G. E. Müller versucht, durch eine weitere Ausbildung der Heringschen Theorie der bestehenden Schwierigkeiten Herr zu

werden. Seine Anschauungen unterscheiden sich, soweit sie bisher vorliegen, von denen Herings in vier Punkten.

a) Die antagonistischen Prozesse an den drei Sehsubstanzen machen sich niemals gleichzeitig für das Bewußtsein geltend, sondern immer nur mit der Differenz ihrer Intensitäten. Es besteht aber außer ihnen, die in der Peripherie des Sehorgans, in der Netzhaut, ihren Sitz haben, immer noch eine gleichzeitige Weiß- und Schwarzerregung in der centralen Substanz aus inneren Gründen. Auch wenn von der Peripherie her gar keine Einwirkung erfolgt, weil sich dort Weiß- und Schwarzprozeß das Gleichgewicht halten, empfinden wir infolge dieser endogenen Erregung noch etwas, nämlich ein gewisses mittleres Grau. Je nach dem Überwiegen aber einer peripheren Dissimilierung oder Assimilierung wird entweder die centrale Weißerregung oder die Schwarzerregung gesteigert und damit jenes Grau heller oder dunkler. Offenbar dient diese Annahme dazu, die oben S. 259 unter a) geltend gemachte Schwierigkeit zu beseitigen.

b) Die auf den Sehnerven einwirkenden Umwandlungen der Sehsubstanzen werden nicht direkt durch das Licht hervorgebracht, sondern erst durch eine gewisse Vermittelung, auf dem Wege photochemischer Induktion. Jeder Sehstoff besteht aus zwei Materialien a und b, die fortwährend wechselseitig auseinander entstehen und bei diesen Umwandlungen den Sehnerven affizieren. An und für sich setzen sich diese entgegengesetzten Reaktionen ins Gleichgewicht, und ihre Wirkungen heben sich dadurch auf. Außerdem aber besteht nun für jeden Sehstoff ein Nebenmaterial n, das durch gewisse Lichtstrahlen in das eigentliche Sehmaterial a umgebildet und durch gewisse andere aus diesem rückgebildet wird, ohne daß hierdurch eine Reizung des Sehnerven stattfindet. Bewirkt nun das Licht z. B. eine Umwandlung von n zu a, so wird durch Vermehrung von a das Gleichgewicht zwischen a und b gestört, die Reaktionen a—b gewinnen das Übergewicht über die entgegengesetzten b—a, und es entsteht eine gewisse Empfindung. Entsprechend natürlich die Empfindung der Gegenfarbe, wenn durch den Einfluß des Lichtes eine Umwandlung des Materials a in n und also eine Verminderung von a hervorgebracht war. Die Einführung dieser Nebenmaterialien scheint Müller erforderlich, um die relative Trägheit der Gesichtsempfindungen bei dem An- und Abklingen, sowie die positiven Nachbilder erklären zu können. Denn wenn z. B. durch das Aufhören einer bestimmten Lichtwirkung die Umwandlungen von n in a gleichfalls aufhören, so besteht doch der gesteigerte Vorrat von a noch eine Weile fort und also auch das Übergewicht der Reaktionen a—b.

c) Die Wirkung des Lichtes auf das Auge besteht nicht nur in den eben-erwähnten Änderungen der chemischen Reaktionen in ihm, sondern auch in einer Steigerung des Stoffwechsels. Die von dem Licht konsumierten Stoffe, an denen sonst bald Mangel eintreten würde, werden durch den Säftestrom zugeführt oder mit seiner Hilfe wiederhergestellt, und die Endprodukte der Reaktionen, die sich sonst im Übermaß anhäufen würden, werden teilweise beseitigt. Durch diese Stoffwechselforgänge, die sich allmählich einem Gleichgewichtszustande nähern, wird das Auge zu einer längeren Ausübung seiner Thätigkeit in stand gesetzt. Zugleich erklären sich aus einer verschiedenen Begünstigung der drei Sehstoffe durch die Ernährungsprozesse die Farbentonänderungen der Spektralfarben bei verschiedenen Lichtintensitäten.

d) Abgesehen von den Sehstoffen und ihren Nebenmaterialien besitzt die Netzhaut endlich noch Einrichtungen, durch welche die Einwirkung des Lichtes je nach seiner Stärke modifiziert wird, retinale Anpassungseinrichtungen.

U. a. gehört hierher der Sehpurpur. Bei starkem Licht wird er zersetzt; die osmotische Wirkung seiner Zersetzungsprodukte macht die Stäbchen quellen, und nach den Gesetzen chemischer Massenwirkung vermindert sich dadurch in ihnen die Gesamtzahl der chemischen Reaktionen. Der Sehpurpur schützt also die Sebstoffe vor zu raschem Verbrauch. Bei geringen Lichtintensitäten fällt nicht nur dieser Schutz fort, sondern der Sehpurpur wirkt jetzt außerdem noch als Sensibilisator. Dabei bekommt aber, wie immer bei der optischen Sensibilisation, das von ihm beeinflusste Material, nämlich das vermutlich in den Stäbchen allein vorhandene Material der Weißempfindung, eine andere Empfindlichkeit für die Lichter verschiedener Wellenlänge. Und es kann mithin nicht wundernehmen, daß Farbensgleichungen aus physikalisch verschiedenen Komponenten, die für purpurarme Stäbchen richtig sind, für purpurreiche unrichtig werden.

Eine Beurteilung dieser mannigfachen Annahme würde hier zu weit führen. Ich will nur der Hoffnung Ausdruck geben, daß die Natur sich bei weiterer Vervollkommnung unseres Wissens als etwas weniger verwickelt erweisen möge, als ihr hier zugemutet wird, und daß sie es nicht nötig gefunden haben möge, sich aller der ihr von Müller zur Verfügung gestellten Möglichkeiten zu bedienen. Instruktiv aber für die Psychologie scheint mir dieses Ringen um die befriedigende Gestaltung einer Theorie des Farbensehens wie überhaupt die ganze neuere Entwicklung der psychologischen Farbenlehre in hohem Maße. Sie wird vorbildlich sein für die zukünftige Entwicklung mancher anderen Kapitel unserer Wissenschaft und stellt uns daher auf den richtigen Standpunkt für die Schätzung ihres gegenwärtigen Wertes. Vor wenig mehr als einem Menschenalter wurde die Lehre von den Gesichtsempfindungen der Helmholtzschen Optik vollendet. Die erfahrbaren Thatsachen schienen in ihr unübertreffbar genau und erschöpfend niedergelegt, ein vollkommenes Verständnis für sie durch wenige einfache Annahmen eröffnet. Jetzt erkennen wir, daß das erst die Anfänge der Einsicht waren. Je genauer man im einzelnen zugesehen hat, desto zahlreicher haben sich neue und wichtige Erscheinungen erschlossen, desto schwieriger und verwickelter aber ist zugleich die Erkenntnis ihres Zusammenhanges geworden. Nun sind aber doch die Licht- und Farbenempfindungen, wie wichtig sie auch immer als Material für weitere Verarbeitungen sein mögen, an und für sich noch relativ niedere und elementare Bethätigungen der Seele, das sie vermittelnde Organ ist ein Außenwerk des eigentlichen Seelenorgans. Wenn also schon das vergleichsweise Einfache sich der eindringenden und intensiven Beschäftigung mit ihm als ein ungeahnt und fast verwirrend Reichhaltiges enthüllt, wie mag es erst mit dem höheren Seelenleben, das doch zweifellos etwas beträchtlich Verwickelteres ist, in Wahrheit bestellt sein?

B. Die Gehörsempfindungen.¹

§ 23. Bau und physikalische Funktion des Ohres.

1. Allgemeines. Das Ohr dient zwei ganz verschiedenen Funktionen, die auch an zwei verschiedene Nerven geknüpft sind, nämlich erstens der Vermittlung von Gehörsempfindungen, zweitens der Ver-

¹ Gesamtdarstellungen: H. v. Helmholtz, Die Lehre von den Tonempfindungen 4. oder (fast gleichlautende) 5. Aufl. — v. Hensen, Physiologie des

wertung von Eindrücken, die mit der Stellung und Bewegung des Kopfes zusammenhängen und zugleich zu der Schwindelempfindung nahe Beziehungen zu haben scheinen. Von dieser zweiten Klasse von Eindrücken kann erst später die Rede sein; die den beiden Funktionen dienenden Teile des Organs aber sollen wegen ihres anatomischen Zusammenhanges und wegen der allgemeinen Ähnlichkeit ihrer Struktur hier gleich zusammen behandelt werden.

In seinem Bau ist das Ohr das komplizierteste aller Sinnesorgane: es besteht aus einem verwickelten System von Hohlräumen und feinen Kanälen, die tief in den Knochen hineingearbeitet sind und durch ihre Unzugänglichkeit die Gewinnung einer klaren Anschauung noch besonders erschweren. Der gemeinsame Zweck dieser Röhrensysteme scheint zu sein: beliebig gerichtete und beliebig zusammengesetzte Bewegungen und Erschütterungen der Umgebung in bestimmt gerichtete und in bestimmter Weise vereinfachte Bewegungen zu verwandeln und nach solcher Reduktion zur Einwirkung auf die Nerven zu bringen. Zum großen Teile werden jene umzuwandelnden Bewegungen dem Ohr durch die Luft zugeführt. Es besteht daher naturgemäß aus zwei Teilen, einem lufthaltigen (*Schallrohr* genannt) zum Auffangen der Lufterschütterungen, und einem wasserhaltigen (*Labyrinth*) zu ihrer Umformung und Übertragung auf die Nervenendigungen. Beide Teile kommunizieren miteinander nur durch zwei kleine *Fenster* in der Knochenwand des Labyrinths, die mit Membranen überkleidet sind; im übrigen sind sie völlig voneinander getrennt.

2. Das Schallrohr und seine Apparate. Der lufthaltige Teil des Ohres besteht aus einem mannigfach gebuchteten Rohr das vom Grunde der Ohrmuschel bis in den Nasenrachenraum führt (Fig. 20, *D*, *B*, *E*). Es mißt in der Länge etwa 7 cm; im Breitendurchmesser variiert es ungefähr von 1 cm bis zu 1 mm. Da, wo das Rohr an der Knochenkapsel des Labyrinths vorüberführt, ist es zu einem etwas größeren Hohlraum, der *Paukenhöhle* (*B*, *B* der Fig.), erweitert, der zugleich noch gegen das äußere Ohr durch eine dünne Membran, das *Trommelfell* (*c*, *c*), abgesperrt ist. So entstehen im ganzen drei Teile: der äußere Gehörgang von der Ohrmuschel bis zum Trommelfell, die Paukenhöhle mit dem Schalleitungsapparat und

Gehörs in Hermanns Handb. der Physiol., Bd. III, 2. — Vorwiegend die anatomischen, physiologischen und pathologischen Verhältnisse in mehreren Kapiteln des Handb. der Ohrenheilk. von H. Schwartze, Bd. I. — Das eigentlich Psychologische am besten und eingehendsten bei C. Stumpf, Tonpsychologie, bisher 2 Bde.

die Ohrtrompete oder *Tuba* (*B*, *E*) zwischen Paukenhöhle und Nasenrachenraum. Für gewöhnlich ist die Paukenhöhle auch gegen den Nasenrachenraum abgeschlossen, da die Tubenwände streckenweise aneinander liegen. Bei jedem Schluckakt indes klaffen sie voneinander, und dann ist also Gelegenheit gegeben, daß die Luft der Paukenhöhle und die Außenluft bei etwaigen Druckverschiedenheiten sich wieder ins Gleichgewicht setzen können.

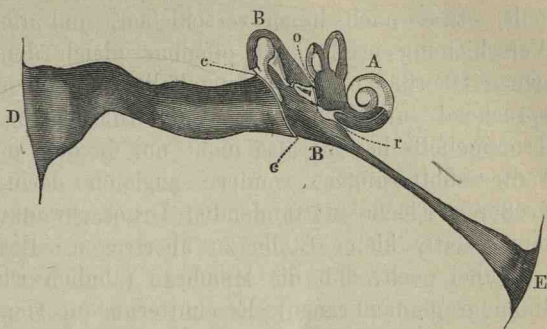

Fig. 20. Schematischer Durchschnitt des Ohres
(nach von Helmholtz).

D äußerer Ohreingang. *BB* Paukenhöhle. *E* Tubenöffnung.
A Labyrinth. *cc* Trommelfell. *o* ovales, *r* rundes Fenster.

Die in den äußeren Gehörgang eindringenden Luftschütterungen werden in ihrer ganzen Breite aufgefangen durch das Trommelfell. Dies ist eine sehr dünne, nahezu kreisförmige Membran von etwas weniger als 1 cm Durchmesser, die ziemlich schräge zur Längsachse des Gehörgangs ausgespannt und in der Mitte etwas nach der Paukenhöhle zu eingezogen ist (Nabel). Von außen kann man sie zu Gesicht bekommen, wenn man bei guter Beleuchtung des Ohreingangs die Ohrmuschel etwas nach oben und hinten zieht. Um Bau und Funktion des Trommelfells zu verstehen, denke man sich einen flachen Trichter, dessen Wandung aus radiär gestellten biegsamen Stäbchen besteht. Von außen sei um die Wandung parallel dem Trichterrande eine Lage straff angezogener Gummifäden gewickelt. Durch deren Druck müssen natürlich die Stäbchen etwas nach innen eingebogen werden, wie Fig. 21 (*an* und *bn*) veranschaulicht. Ganz ähnlich verhält es sich mit dem Bau des Trommelfells. Es besteht aus radiären und cirkulären elastischen Fasern, deren Spannungen eben so verteilt sind, daß das Ganze einen flachen Trichter mit leicht nach innen gewölbter Wandung bildet. Stößt nun eine durch den Gehörgang fortschreitende Luftverdichtung auf diese Fläche, so strebt der Druck der Luftteilchen (*l*), der sich überall senkrecht gegen die

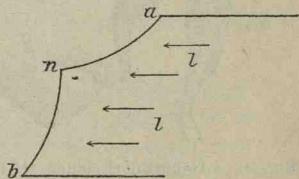

Fig. 21. Schematischer Vertikalschnitt durch das Trommelfell.

Oberfläche geltend macht, die gebogenen Radiärfasern ($a n$ und $b n$) gerade zu strecken. Sie können dem nicht anders nachgeben, als indem sie ihren gemeinsamen Mittelpunkt n , den Nabel des Trommelfells, etwas nach innen verschieben, und die Kraft, mit der diese Verschiebung erfolgt, ist offenbar gleich dem Druck, der auf die ganze Oberfläche des Trommelfells zusammen ausgeübt wird. Entsprechend umgekehrt bei Luftverdünnungen. Die Wirkung des Trommelfells besteht also nicht nur in dem einfachen Auffangen der Lufterschütterungen, sondern zugleich darin, die dabei an einer größeren Fläche stattfindenden Druckschwankungen konzentriert auf eine relativ kleine Stelle zu übertragen. Besonders bemerkenswert ist dabei noch, daß die Membran (ähnlich wie Telephonplatten und Phonographmembranen) Erschütterungen von außerordentlich verschiedener Schwingungsfrequenz mit gleicher Treue zu folgen vermag. Sie zeigt keine merkliche Vorliebe für ihre Eigenschwingungen, was ja auch für die objektive Deutung unserer Gehörseindrücke höchst störend wäre. Vermutlich beruht dieser Vorzug wesentlich darauf, daß alle Bewegungen des Trommelfells durch den gleich zu besprechenden Schalleitungsapparat der Paukenhöhle stark gedämpft sind. Dadurch wird zwar die Amplitude aller seiner Schwingungen und somit auch seine Empfindlichkeit herabgemindert, zugleich aber werden die Unregelmäßigkeiten des Mitschwingens, die sonst durch seine besondere Abstimmung hervorgebracht würden, beseitigt.

Die von dem Trommelfell aufgefangenen Lufterschütterungen werden weitergeleitet und dem Labyrinth zugeführt durch die Kette der Gehörknöchelchen. Es sind deren drei, von ihren Formen *Hammer*, *Ambos* und *Steigbügel* genannt. Ihre genauere Gestalt, sowie ihre Lage zu einander ist aus Fig. 22 ersichtlich, die Art, wie sie sich durch den Raum der Paukenhöhle von dem Trommelfell zu dem oberen der beiden Labyrinthfenster (dem *ovalen Fenster*) hinüberwölben, aus Fig. 20. Der Hammer ist mit seinem Stiel fest an das Trommelfell gewachsen, von dessen oberem Rande bis zum Nabel. Von

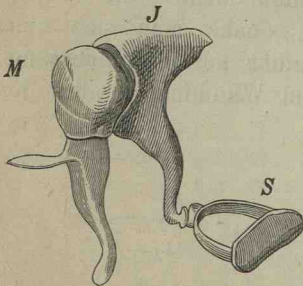

Fig. 22. Gehörknöchelchen ($\frac{4}{1}$).
 M Hammer. J Ambos. S Steigbügel.

seinem Halse spannen sich verschiedene Ligamente zur Wand der Paukenhöhle, um die er wie um eine Achse schwingen kann, und die ihn gleichzeitig in seiner Lage fixieren. Der keulenförmige Kopf greift in eine entsprechend geformte flache Aushöhlung des Ambos ein. Dieser selbst „hat etwa die Gestalt eines zweiwurzeligen

Backzahns, dessen Kaufläche das Gelenk gegen den Hammer bildet“ (Helmholtz). Von den beiden weit auseinandergespreizten Wurzeln ist die eine wieder durch feste Bänder an der Wand der Paukenhöhle befestigt. Die andere, längere, ist ungefähr parallel dem Hammerstiel gerichtet und trägt an ihrem Ende den Steigbügel, der den noch übrigen Raum bis zu dem ovalen Fenster überbrückt. Er füllt die Öffnung dieses Fensters vollständig aus; vermöge der Anheftungsweise aber durch Membran- und Knorpelsubstanz behält er gleichzeitig eine gewisse Beweglichkeit.

Seiner Wirkungsweise nach ist das System der Knöchelchen zu bezeichnen als ein gegliederter und infolge dieser Gliederung nur nach einer Seite hin wirkender Winkelhebel. Die Drehungsachse des Hebels geht durch den Kopf des Hammers; seine beiden Schenkel sind der Hammerstiel und der längere Ambosfortsatz. Die Gliederung liegt in dem Hammer-Ambosgelenk. Wird nämlich der Hammerstiel durch das Trommelfell nach innen gedrückt, so greifen Hammerkopf und Ambos vermöge zweier sperrzahn-ähnlicher Vorsprünge fest ineinander; der Ambos muß also die Bewegung des Hammerstiels mitmachen. Der an dem Ambosfortsatz sitzende Steigbügel wird daher gleichfalls nach innen gedrückt und überträgt die Bewegung und den Druck des Trommelfellnabels auf das ovale Fenster und das dahinter befindliche Labyrinthwasser. Wird dagegen der Hammerstiel infolge einer Luftverdünnung nach außen gezogen, so weichen die erwähnten Sperrzähne auseinander, der Hammerkopf gleitet daher ohne Widerstand über die Gelenkfläche des Ambos zurück, und dessen Rückbewegung erfolgt lediglich durch den Gegendruck des Labyrinthwassers. Die ganze Einrichtung ist als eine Schutzvorkehrung aufzufassen: sie verhütet, daß bei allzu heftigen Erschütterungen der Steigbügel etwa aus dem ovalen Fenster herausgerissen werde. Übrigens sind die Exkursionen der Knöchelchen immer nur äußerst klein. Am Steigbügel gelang es Helmholtz, sie zu messen, und er fand, daß sie $\frac{1}{10}$ mm jedenfalls nicht überschreiten.

Außer durch die Bewegungen des Trommelfells werden die Gehörknöchelchen noch durch den Zug zweier Muskeln beeinflußt. Der eine, größere, ist an dem Stiel des Hammers befestigt und zieht bei seiner Kontraktion diesen samt dem Trommelfell nach innen. Er heißt daher der *Trommelfellspanner* (m. tensor tympani). Als Zweck seiner Funktion hat man verschiedenes vermutet. Möglicherweise dient die Steigerung der Trommelfellspannung dazu, die Abstimmung der Membran zu erhöhen und so eine Art Einstellung auf das Mitschwingen bei höheren Tönen herbeizuführen. Der Tensor würde also einigermaßen dem Akkomodationsmuskel beim Auge entsprechen. Der andere Muskel greift am Steigbügel an und zieht bei seiner Kontraktion dessen Fußplatte an einer Seite etwas aus dem ovalen Fenster heraus; doch besteht über die Bedeutung dieser Einwirkung noch weniger Klarheit als bei dem Trommelfellspanner.

3. Das Labyrinth. Der Bau des wasserhaltigen Ohres, das seinen Namen Labyrinth sehr mit Recht führt, wird bestimmt durch seine innersten und zugleich die Endausbreitungen der beiden Sinnesnerven enthaltenden Teile. Diese bestehen aus einem allseitig geschlossenen System von zwei kleinen häutigen Säckchen und mehreren damit verbundenen feinen Kanälchen, die zusammen als *häutiges Labyrinth* (Fig. 23) bezeichnet werden. Das kleinere und im Kopfe nach vorn liegende Säckchen, das *runde* (*f*) genannt, steht in Zusammenhang mit einem mehrere Centimeter langen und blind endigenden Kanal, der, gleichsam behufs Raumersparnis, in Schneckenhauswindungen aufgewunden ist (*häutige Schnecke*, *h*). Das andere,

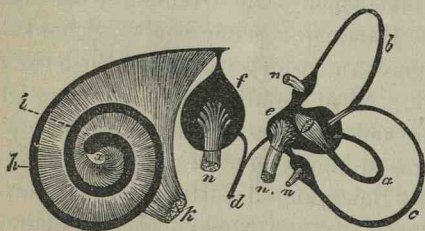

Fig. 23. Schema des häutigen Labyrinth (nach Hensen).

- e* elliptisches, *f* rundes Säckchen.
a, b, c häutige Bogengänge, *h, i* häutige Schnecke.
k Schneckenerv, *n* Vestibularnerv.
d Aquaeductus vestibuli (feiner Verbindungskanal zwischen den beiden Vorhofssäcken, der in der Schädelhöhle blind endet).

elliptische Säckchen (*e*), welches mit dem runden kommuniziert, trägt drei kürzere Kanälchen, die je mit einer flaschenförmigen Verdickung (*Ampulle*) aus ihm entspringen und dann im Bogen wieder zu ihm zurückkehren (*häutige Bogengänge*, *a, b, c*). Die Ebenen, in denen die einzelnen Bogengänge verlaufen, sind in eigentümlich regelmäßiger Weise zu einander orientiert, sie stehen nämlich beinahe rechtwinkelig aufeinander. Die Bogengänge sind also ungefähr angeordnet,

wie wenn sie in den drei in einer Ecke zusammenstoßenden Wänden eines Zimmers lägen; es giebt einen horizontalen und zwei vertikale Bogengänge. In ihrem Inneren sind die Säckchen und Kanäle, abgesehen von den gleich zu besprechenden Apparaten, die sie enthalten, von einer wasserartigen Flüssigkeit erfüllt, der sogenannten *Endolymphe*.

Dieses ganze System ist nun eingeschlossen und befestigt in der festen Kapsel des knöchernen Labyrinth. Im allgemeinen und groben bildet dieses die Formen des häutigen Labyrinth nach, es wird aber von ihm nur zum kleinen Teil ausgefüllt und enthält in den übrigen bleibenden Zwischenräumen wiederum eine wasserartige Flüssigkeit, die *Perilymphe*. Am engsten ist der Anschluß zwischen den beiden Gebilden bei den Bogengängen. Die knöchernen Bogengänge bilden lediglich ein festes Gehäuse für die in ihnen angehefteten häutigen, ohne daß den verbleibenden Spalträumen zwischen beiden eine weitere selbständige Bedeutung zukommt. Eine größere Unabhängigkeit zwischen Hülle und Inhalt besteht bereits bei den Säckchen. Das

runde und das elliptische Säckchen liegen beide gemeinsam in demselben Hohlraum des umschließenden Knochens, dem *Vorhof*. Sie nehmen aber hier nur einen kleinen Teil des verfügbaren Raums ein, an der Hinterwand des Vorhofs, und die das Übrige ausfüllende Perilymphe dient nicht nur dieser Ausfüllung, sondern hat zugleich noch eine besondere Funktion. In der Vorderwand des Vorhofs befindet sich nämlich das von dem Steigbügel verschlossene ovale Fenster, und die auf den Steigbügel übertragenen Lufterschütterungen werden also in dem Labyrinth zunächst von dem Vorhofswasser aufgenommen.

Am selbständigsten und eigenartigsten ausgebildet ist die schützende Knochenkapsel bei dem häutigen Schneckenkanälchen. Zwar bildet sie dessen schneckenhausförmige Windungen im ganzen ebenfalls nach, aber die übrigen Hohlräume des Knochengehäuses sind hier mehrfach größer als der häutige Kanal, und namentlich spielen sie eine selbständige und wichtige Rolle für das Zustandekommen des Hörens. Man denke sich ein etwa $2\frac{1}{2}$ mal um seine Achse (die Schneckenwand) gewundenes Schneckenhaus, und zwar, der größeren Anschaulichkeit halber, mit der Spitze nach oben gerichtet (Fig. 24, die Schnecke des Menschen liegt mit der Spitze nach außen und vorn). Den wendeltreppenartigen Gang in seinem Inneren denke man sich überall quer halbiert durch eine dünne Knochenlamelle, welche von der Achse der Schnecke gegen die Peripherie hin gerichtet ist, aber die Außenwandungen nicht erreicht, sondern den Hohlraum nur etwa bis zur Mitte durchsetzt (Fig. 24, *l s*). Es verbleibt dann also in dem

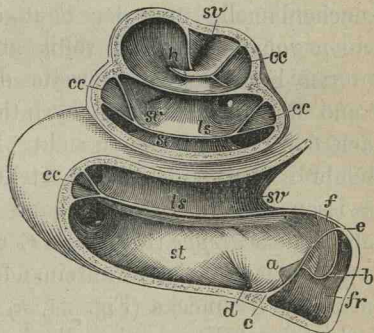

Fig. 24. Linke Schnecke des Menschen, von der Seite eröffnet (nach Schwalbe. $\frac{6}{1}$). *ls* Knochenlamelle. *cc* häutiger Schneckenkanal. *sv* Vorhofstreppe. *st* Paukentreppe. *h* Kommunikationsöffnung zwischen Vorhofs- und Paukentreppe.

halb durchgeteilten Wandelgang überall ein schmaler Spalt zwischen jener knöchernen Scheidewand und der Außenwand, der in der menschlichen Schnecke rund etwa $\frac{1}{2}$ mm breit ist. Dieser Spalt nun wird überbrückt und verschlossen durch das ihm aufgelagerte häutige Schneckenkanälchen. Durch seine Befestigungsweise erhält dieses eine eigentümliche Gestalt. Es ist nämlich einerseits, mit einem relativ schmalen Saum, an dem oberen und äußeren Rande der horizontalen Knochenlamelle angeheftet, andererseits ist es mit einer größeren Fläche der vertikalen Außenwand des knöchernen Schnecken-

kanals angewachsen. Hierdurch erhält es etwa die Form eines dreiseitigen Prismas und erscheint auf Querschnitten als ein Dreieck, dessen Spitze nach der Achse und dessen Basis nach der Peripherie der Knochenschnecke gerichtet ist (*c c* der Fig. 24). Die beiden Seiten des Dreiecks werden von zwei Membranen gebildet, welche eben den mehrerwähnten Spalt überspannen.

Auf diese Weise wird demnach der hohle Wendelgang der knöchernen Schnecke durchweg in drei parallel gewundene und sämtlich mit wässeriger Flüssigkeit gefüllte Teilkanäle zerlegt. Den mittelsten und feinsten bildet das häutige Schneckenkanälchen, welches einerseits mit dem runden Säckchen des Vorhofs kommuniziert und andererseits völlig geschlossen ist. Ein größerer Teilkanal liegt ihm zur Seite oberhalb der knöchernen Scheidewand; dieser kommuniziert mit dem Vorhof und mit der Perilymphe hinter dem ovalen Fenster; er heißt daher *Vorhofstreppe* (Fig. 24, *s v*). Der unfähr ebenso geräumige dritte Kanal endlich liegt unterhalb der Knochenlamelle und der häutigen Schnecke. Er ist durch diese beiden von dem Vorhof völlig abgetrennt, stößt dagegen mit seinem unteren Ende auf das zweite der oben erwähnten Fenster in der Wand des knöchernen Labyrinths, das sog. *runde* Fenster, das frei nach der Paukenhöhle zu sieht. Da das Fenster mit einer elastischen Membran überkleidet ist, so steht der untere Schneckenkanal in einer gewissen direkten Beziehung zu der Luft der Paukenhöhle; er wird daher *Paukentreppe* (Fig. 24, *s t*) genannt. Vorhofstreppe und Paukentreppe kommunizieren miteinander durch eine enge Öffnung an der Spitze der Schnecke (Fig. 24, *h*), sind aber in ihrem ganzen übrigen Verlauf durch Knochenlamelle und häutige Schnecke völlig voneinander geschieden.

Der Sinn dieser Einrichtungen wird verständlich, wenn man überlegt, was aus den der Perilymphe des Vorhofs zugeführten Stößen des Steigbügels weiter werden kann. Da Wasser so gut wie inkompressibel ist und da die Knochenwände des Labyrinths im Vorhof und den Bogengängen nirgendwo nachgiebige Stellen haben (abgesehen von nicht in Betracht kommenden Ausnahmen wie durchtretenden Gefäßen u. a.), so werden jene Stöße auch in dem Vorhof und den Bogengängen keine nennenswerten Bewegungen hervorbringen können. Die einzige Stelle, wo ein Ausweichen möglich ist, befindet sich in der Schnecke; es ist eben die Membran des runden Fensters am unteren Ende der Paukentreppe, und in der Richtung auf dieses kann also allein eine weitere Fortpflanzung der Steigbügelbewegungen stattfinden. Dabei besteht an und für sich eine zwiefache Möglichkeit. Der Druck des Steigbügels auf das Vorhofswasser kann die mit

diesem kommunizierende Wassersäule der Vorhofstreppe entweder in ihrer Längsrichtung verschieben, sodaß also an der Spitze der Schnecke etwas Perilymphe aus der Vorhofstreppe auf die Paukentreppe hinübertritt und beim Aufhören des Drucks wieder zurücktritt. Oder jene spiralig gewundene Wassersäule kann dem Druck senkrecht zu ihrer Längsrichtung nachgeben, indem sie die membranösen Wände des häutigen Schneckenkanals in ihrer ganzen Länge oder auf einzelnen Strecken gegen die Paukentreppe hin buchtet. Für die Membran des runden Fensters ist die Wirkung beidemale im wesentlichen dieselbe. Durch sie werden die Steigbügelstöße, soweit sie nicht inzwischen zur Erzeugung anderer Bewegungen verbraucht sind, schließlich unter allen Umständen aufgefangen und an die Luft der Paukenhöhle zurückgegeben, von deren Knöchelchen sie herkommen; die runde Membran und der Steigbügel oszillieren also immer in entgegengesetztem Sinne. Aber der Übertragung der Bewegung von der einen zur anderen Stelle setzen sich auf dem eben zuerst genannten Wege, durch die Kommunikationsöffnung an der Schneckenspitze, unvergleichlich größere Widerstände entgegen als auf dem zweiten; praktisch dürfte jener namentlich bei schnellen Erschütterungen kaum in Betracht kommen. Die Fortpflanzung der Bewegung geschieht dann also allein quer durch die häutige Schnecke hindurch, und in der Herbeiführung dieses Resultats liegt nun eben der Zweck des ganzen Baues: er dient dazu, die Lufterschütterungen auf einer zwar schmalen, aber mehrere Centimeter langen Fläche senkrecht zu deren Längsrichtung zur Wirkung zu bringen und dadurch dann zugleich eine Reizung der Nervenendigungen herbeizuführen.

Von den beiden zwischen Vorhofs- und Paukentreppe ausgespannten Wandungen der häutigen Schnecke hat die oberste (*Reißnersche Membran*) augenscheinlich bloß die Bedeutung einer abschließenden Hülle. Viel mannigfaltigere und wichtigere Funktionen dagegen kommen der unteren Wand zu, die zugleich den Abschluß gegen die Paukentreppe bildet. Sie ist zur Hälfte noch der trennenden Knochenlamelle des Schneckenhauses aufgelagert; zur anderen Hälfte überbrückt sie frei den zwischen der Lamelle und der Außenwand bestehenden Spalt und wird in diesem zweiten Teil *Basilarmembran* genannt. Was die Basilarmembran charakterisiert, sind zunächst zwei Struktureigentümlichkeiten. Obwohl sie im ganzen ein kontinuierlich zusammenhängendes feines Häutchen bildet, enthält sie zugleich in ihrem Inneren eine Schicht feinsten elastischer Fasern, die von der Knochenlamelle zur Außenwand der Schnecke, also radiär über den Spalt weg ausgespannt sind und nicht miteinander verbunden

erscheinen. Namentlich in ihrem peripherischen Verlauf, wo sie wegen der Spiralwindung der Membran etwas divergieren, läßt sich ihre völlige Unabhängigkeit voneinander konstatieren. Der Durchmesser der Fasern ist sehr gering (rund $\frac{1}{500}$ mm), und da sie dichtgedrängt nebeneinanderliegen, wird ihre Anzahl für die ganze Länge der Basilmembran auf 15—20 000 veranschlagt. Außerdem ist die Breite der Basilmembran in den verschiedenen Windungen der Schnecke nicht konstant, sondern nimmt von unten nach oben allmählich zu. Die genaue Größe der Zunahme ist noch fraglich. Nach der weitestgehenden Angabe ist die Membran an der Schnecken spitze zwölfmal so breit wie an der Basis, nach den wenigst weitgehenden nur etwa dreimal so breit. Jedenfalls wächst in ungefähr demselben Verhältnis wie die Breite der ganzen Membran auch die Länge ihrer radiären Fasern von unten nach oben. Von Bedeutung sind diese Eigentümlichkeiten für die Übertragung der Erschütterungen des Vorhofswassers auf die Paukentreppe und das runde Fenster. Wegen der radiären Faserung der Basilmembran werden einzelne ihrer Teile relativ unabhängig von den anderen den Erschütterungen nachgeben können. Und wegen der verschiedenen Länge jener Fasern werden bei Erschütterungen einer bestimmten Frequenz immer einzelne Fasergebiete besonders leicht mitschwingen können, weil sie auf die gleiche oder doch beinahe die gleiche Schwingungsperiode abgestimmt sind. Umwandlung der auf das Ohr einwirkenden Lufterschütterungen in Mitbewegungen einzelner Gebiete der Basilmembran, verschieden je nach der Periode der Erschütterungen, das erscheint somit als der letzte Zweck des gesamten Paukenhöhlen- und Schneckenapparates.

Auf der Basilmembran befinden sich nun die Endigungen des Gehörsnerven. Die bis dahin rein mechanischen Bewegungen werden hier, noch unter Einschaltung einiger Zwischenglieder (des *Cortischen Organs*), zur Erregung der Nervenfasern verwandt. Wir betrachten indes diese Beziehungen zu dem nervösen Apparat wieder allgemein, für das ganze Ohr.

Die beschriebene Übertragung der objektiven Schallschwingungen auf die Schnecke und ihren nervösen Apparat ist sozusagen der reguläre Vorgang, d. h. derjenige Vorgang, auf dessen Verwirklichung der ganze Leitungsapparat sichtlich angelegt ist. Aber das Reguläre ist hier wie anderswo nicht das einzige im Organismus: erstens besteht neben der dargestellten Übertragung jederzeit noch eine andere, deren Beachtung bisweilen von Bedeutung ist, die *Knochenleitung*, und zweitens erleidet sie unter gewissen Umständen vielleicht eine Modifikation.

Wie die Töne eines Klaviers noch durch eine gemauerte Wand ins Nachbarhaus dringen, so werden die Schallschwingungen auch durch die Kopfknochen

dem inneren Ohre zugeführt. Bei unmittelbarer Berührung ist diese Leitung eine sehr gute; wenn man den Stiel einer schwingenden Stimmgabel auf die Stirn oder an die Zähne setzt, so klingt sie beträchtlich lauter, als wenn man sie in derselben Haltung etwas vom Kopfe entfernt. Immerhin ist die Luftleitung unter normalen Verhältnissen die überlegenere. Läßt man z. B. eine Stimmgabel auf dem Warzenfortsatz hinter dem Ohr erst abklingen und hält sie dann dicht vor die Ohröffnung, so hört man sie wieder eine Weile (*Rinne'scher Versuch*). Die Übertragung der Knochenschwingungen auf das Labyrinth findet wahrscheinlich zum Teil direkt statt, zum Teil aber geschieht sie auch durch die gewöhnliche Vermittelung des Trommelfells und der Gehörknöchelchen, denn man hat diese bei Zuleitung des Tons vom Knochen aus direkt in Schwingung geraten sehen. Natürlich kann man eine gewisse Mitbeteiligung der Kopfknochen auch bei dem gewöhnlichen Hören durch die Luft nicht ganz ausschließen, und dadurch wird begreiflicher Weise eine vollkommen isolierte Funktionsprüfung eines einzelnen Ohres sehr erschwert.

Eine Modifikation der gewöhnlichen Schwingungsübertragung findet vermutlich bei den hohen und höchsten Tönen statt. Es ist fraglich, ob Hammer und Ambos sehr schnellen Bewegungen, z. B. mehreren tausend Schwingungen in der Sekunde, noch als getrennte Glieder zu folgen imstande sind. Sie funktionieren dann vielmehr wohl ähnlich, wie wenn ein festes Knochenstäbchen vom Trommelfell zu dem ovalen Fenster des Labyrinths hinüberleitete. In der That findet man bei pathologischer Fixation oder Verwachsung der Knöchelchen, daß die Hörfähigkeit für die tiefen Töne sehr stark, dagegen für die hohen relativ wenig herabgesetzt ist.

4. Die Nervenendigungen des Labyrinths.¹ Das Labyrinth wird, wie schon erwähnt, von zwei verschiedenen Nerven versorgt. Die Ursprungszellen des einen liegen direkt in der Schnecke, in einer Höhlung der Schneckenwand, ungefähr da, wo die vielgenannte Knochenlamelle von ihr abgeht. Sie bilden in ihrer Gesamtheit ein die Lamelle begleitendes spirales Band und werden daher als Ganglion spirale bezeichnet; der ganze Nerv heißt *Schneckenerv* (*N. cochlearis*). Die Ursprungszellen des anderen Nerven befinden sich etwas außerhalb des Labyrinths, zwischen ihm und dem Gehirn. Da sie u. a. Beziehungen zu dem Vorhof haben, werden sie zusammen als Ganglion vestibulare bezeichnet und der aus ihnen entspringende Nerv als *Vestibularnerv*.

Ihrer Funktion nach sind beide Ganglien gleichwertig einem Spinalganglion oder auch der Ganglienzellschicht an der Innenfläche der Retina. Die ihnen angehörigen Zellen sind durchweg bipolar. Den einen Fortsatz strecken sie weiter vor an die Peripherie, bis zu den Einwirkungsstellen der äußeren Reize; der andere zieht in entgegengesetzter Richtung in die subkortikalen Centren. Da beim

¹ Retzius, *Biolog. Unters.* N. F. Bd. III, S. 29, V, S. 35, VI, S. 52. 1892—1895. — v. Lenhossék, *Beiträge zur Histologie des Nervensystems u. s. w.* S. 1. 1894.

Eintritt in diese die Fasern beider Nerven dicht zusammenliegen, betrachtet man sie gewöhnlich noch als einem Nerven angehörig, dem *Acusticus*, den man als achten Hirnnerven zählt. Wie indes die peripheren Ursprungsstätten, so sind auch die centralen Endigungen des Schnecken- und Vestibularnerven (ihre primären Centren) räumlich voneinander getrennt. Sie liegen zwar in derselben Gegend des Gehirns, nämlich in dem Übergangsgebiet zwischen dem verlängerten Mark und der Brücke, aber in gesonderten Anhäufungen grauer Substanz.

Die peripheren Fortsätze der Ganglienzellen des Vestibularnerven dringen an fünf Stellen in das Innere des häutigen Labyrinths (Fig. 23 n) und endigen hier, nämlich in den beiden Säckchen des Vorhofs und den drei Ampullen der Bogengänge. Die Art, wie dies geschieht, ist überall annähernd dieselbe. Da, wo die einzelnen Nervenzweige von der Labyrinthwand aufgenommen werden, hat diese eine Verdickung, die in den Ampullen als *crista*, in den Säckchen als *macula acustica* bezeichnet wird. Sämtliche verdickte Stellen nun sind mit zwei Arten von langgestreckten und palissadenartig nebeneinander stehenden Zellen besetzt. Die einen haben etwa flaschenförmige Gestalt; sie sitzen der Unterlage breit auf und sind nach außen hin stark verjüngt. Ihre Funktion scheint wesentlich nur darin zu bestehen, dem Übrigen einen gewissen Halt zu geben; man hat sie daher *Stützzellen* genannt. Die anderen Zellen sind mehr cylindrisch geformt; sie reichen nicht ganz bis auf den Boden herunter, dem die Stützzellen aufsitzen, und sind nach außen mit feinen, in die Endolympe hineinragenden Haaren besetzt, von denen sie *Haarzellen* heißen. Zu diesen Haarzellen begeben sich die Nervenfasern. An der Basis der Zellen lösen sie sich in ihre Endbäumchen auf; die einzelnen Verästelungen breiten sich horizontal mehr oder weniger weit aus und schmiegen sich den Haarzellen unten und seitlich innig an, ohne indes mit ihnen zu verwachsen. Alles dies, wie gesagt, wesentlich übereinstimmend für Säckchen und Ampullen.

Ein erwähnenswerter Unterschied zwischen beiden besteht nur darin, daß dicht über den Haarzellen der Säckchen in der Endolympe eine schleimige Substanz suspendiert ist, die einen Brei von äußerst feinen, scharfkantigen Kalkkrystallen enthält (*Otolithen, Gehörsteinchen*). Da diese Einrichtung sich an dieser Stelle bei allen Tieren findet, muß ihr eine für die Funktion des Organs wesentliche Bedeutung zukommen. Vielleicht dient sie dazu, die Einwirkung von Bewegungen der Endolympe auf die Haarzellen zu verstärken, indem die Otolithen an den Haaren hin- und hergespült werden. In den Ampullen sind die Haare wesentlich länger (einige Zehntel mm, in den Säckchen nur

einige Hundertstel mm), sie werden daher hier von Bewegungen der Flüssigkeit viel leichter mitgeriffen.

In den allgemeinen Grundzügen ähnlich, nur im einzelnen etwas verwickelter ist der Apparat gebaut, in dem die peripheren Fortsätze des Schneckenerven endigen, das Cortische Organ der Basilar-membran (Fig. 25). Auch hier sind wesentlich Stützzellen und Haarzellen zu unterscheiden. Jene ersten indes haben verschiedene Formen. Ein Teil von ihnen besteht aus relativ fester Substanz, erinnert auch durch seine Gestalt (in der Mitte eingezogen und an beiden Enden verbreitert) an festere Gebilde, die zum Tragen bestimmt sind (Fig. 25, 4).

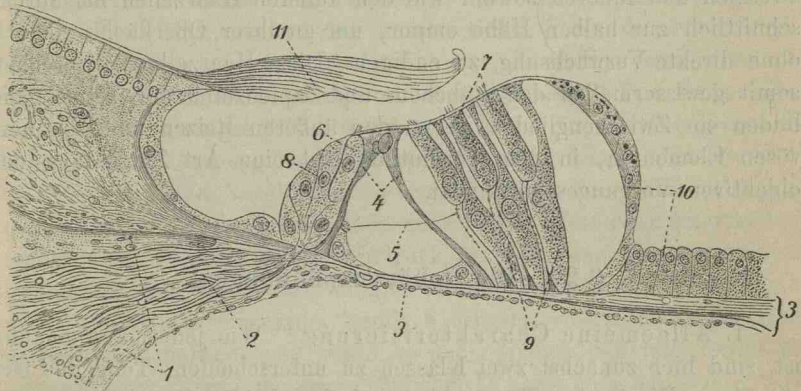

Fig. 25. Radiärschnitt durch das Cortische Organ des Meerschweinchens.

(Nach Schwalbe. ³²⁰/₁.)

1 Knochenlamelle (in zwei Blättern). 2 Nervenfasern. 3 Basilar-membran. 4 Cortische Pfeiler. 5 Nervenfasern zu den äußeren Haarzellen. 6 innere, 7 äußere Haarzellen. 8 innere, 9 äußere Stützzellen (Deiterssche Zellen). 10 Hensensche und Claudius-sche Zellen. 11 Cortische Membran.

Diese Zellen, *Cortische Pfeiler* genannt, sind schräg gegeneinandergestellt und an den oberen Enden miteinander verbunden; sie überwölben so, die ganze Länge der Basilar-membran entlang, eine Art Tunnel von dreieckigem Querschnitt. Die übrigen, weniger festen Stützzellen (8 u. 9 der Fig.), sowie, regelmäßig abwechselnd mit ihnen, die Haarzellen (6 u. 7) sind von beiden Seiten gegen die Außenwände dieses Tunnels gelehnt; eine Reihe Haarzellen nach innen, nach der Schnecken-spindel zu, drei bis vier nach außen, nach der Peripherie der Schnecke. Dicht über dieser Zellenmasse und annähernd parallel der Basilar-membran, der das Ganze aufsitzt, ist eine weiche und ziemlich dicke Haut ausgespannt, die *Cortische Membran* (Fig. 25, 11). Sie ist an ihrem inneren, der Schnecken-spindel zugekehrten Rande befestigt und wird vielleicht durch eine gewisse Elastizität in ihrer Lage erhalten; möglicherweise auch noch durch eine leichte Anheftung des peripheren

Randes. Ihrer Funktion nach scheint sie eine ähnliche Rolle zu spielen, wie die Otolithen der Vorhofsäckchen. Bei Erschütterungen der Basilar-membran werden die feinen Härchen der Haarzellen vermutlich gegen die Cortische Membran gestoßen und dadurch dann Erregungen der betreffenden Zellen hervorgebracht. Zu den Haarzellen begeben sich nun, ganz wie in den Säckchen und Ampullen, die peripheren Ausläufer der Nervenfasern. Von den Zellen des Ganglion spirale ausgehend dringen sie durch einen Spaltraum der Knochenlamelle auf die Basilar-membran, verlieren beim Austritt auf diese ihre Markscheiden und steigen dann, nach mannigfachen Verästelungen und Verflechtungen, zwischen den inneren sowohl wie den äußeren Haarzellen bis durchschnittlich zur halben Höhe empor, um an ihrer Oberfläche, jedoch ohne direkte Verwachsung, zu endigen. Diese Haarzellen entsprechen somit gewissermaßen den Stäbchen- und Zapfenzellen der Retina. Sie bilden ein Zwischenglied zwischen den äußeren Reizen und den nervösen Elementen, in dem vermutlich erst eine Art Zurichtung des objektiven Vorganges stattfindet.

§ 24. Die Gehörsempfindungen.

1. Allgemeine Charakterisierung.¹ Wie jedermann geläufig ist, sind hier zunächst zwei Klassen zu unterscheiden: Töne und Geräusche. Worin der Unterschied zwischen beiden besteht, läßt sich freilich mit Worten kaum angeben. Metaphorisch könnte man sagen, daß die Töne etwas innerlich Klares und Ruhiges haben, selbst wenn sie wechseln oder sich verändern, die Geräusche dagegen etwas innerlich Unklares, Rauhes und Unruhiges, selbst wenn sie gleichförmig andauern. Man braucht sich nur an den Ton einer frei ausklingenden Stimmgabel einerseits und an das Geräusch zischenden Dampfes oder schlürfender Tritte andererseits zu erinnern, um zu verstehen, was gemeint ist. Im gewöhnlichen Leben kommen beide Arten von Empfindungen ganz überwiegend nicht getrennt vor, sondern in den mannigfachsten Verhältnissen miteinander gemischt. Die Töne der musikalischen Instrumente sind begleitet von mehr oder weniger starken Reibe- oder Blasegeräuschen, während in dem Heulen des Windes, dem Summen von Insekten, dem Plätschern eines Baches deutliche Töne zu vernehmen sind. Aber wie die zuerst erwähnten Beispiele zeigen, ist jede Art unter Umständen doch auch gesondert verwirklicht; außerdem sind Toncharakter und Geräuschcharakter auch da, wo sie thatsächlich nur miteinander verbunden auftreten,

¹ Ich folge hier mehrfach Stumpf, Tonpsychologie I §§ 10 und 11, II § 28.

doch allemal unabhängig voneinander veränderlich, und darin liegt eben die Notwendigkeit, beides auseinander zu halten.

An den Tönen für sich betrachtet lassen sich nun weiter drei Eigentümlichkeiten unterscheiden: ihre *Stärke*, *Höhe* und *Klangfarbe*. Das eigentlich charakteristische Merkmal hiervon ist das zweite, Höhe und Tiefe der Töne. Diese Namen sind räumliche Metaphern, aber sie würden natürlich nicht so umfassende Geltung erlangt haben, wie gegenwärtig der Fall ist, wenn nicht ihr eigentlicher Sinn zu dem, was an den Tönen unmittelbar erlebt wird und selbst nicht räumlicher Natur ist, eine gewisse Beziehung hätte. Was das ist, zeigt sich deutlicher in anderen Metapherpaaren. Bei den Griechen, Franzosen und anderen Nationen werden unsere tiefen Töne als schwere, die hohen als spitze oder scharfe bezeichnet. Zweifellos wird damit die unmittelbare Empfindung treffend charakterisiert. Die tiefen Töne haben etwas Massiges, Breites, uns gleichsam rings Umflutendes, die hohen etwas Dünnes, Durchdringendes, unter Umständen geradezu Stechendes. Man vergleiche in Gedanken die Töne einer Baßgeige oder der großen Orgelpfeifen mit denen einer Flöte oder einer kleinen Signalpfeife. Worauf dieser Eindruck beruhen mag, kann hier dahingestellt bleiben. Jedenfalls kommt er nicht erst durch Assoziationen oder Reflexionen zustande, sondern ist im wesentlichen etwas ursprünglich Empfundenes, wenn er auch später vielleicht durch Erfahrungen (z. B. von den verschiedenen Dimensionen der erzeugenden Instrumente) unterstützt werden mag. Eine andere Bezeichnungsweise, die man im gewöhnlichen Leben gelegentlich hört, ist dunkel oder dumpf für die tiefen und hell für die hohen Töne. Auch sie ist vollkommen zutreffend, wie man, abgesehen von dem eigenen Urteil, daran erkennen kann, daß Kinder, die von Hoch und Tief noch gar nichts wissen, sie ohne weiteres richtig verstehen. Nun ist das Schwere und Ausgedehnte ebenso wie das Dunkle in der Welt in der Regel unten und in der Tiefe, das Dünne und Spitze sowie das Helle in der Regel oben und nach dem Himmel zu. Indem die Sprache also eine gewisse Verschiedenheit der Töne als Höhe und Tiefe bezeichnet, erinnert sie in nicht übler Weise gleichzeitig an jene beiden Paare gegensätzlicher Eindrücke, die eben das Empfinden dieser Verschiedenheit charakterisieren. Und so hat mithin jene räumliche Metapher „mehrfache starke Wurzeln, aus denen sie nicht zufällig dann und wann in einem poetischen Individuum, sondern beständig und überall, genährt durch die Ähnlichkeiten alltäglicher Sinneseindrücke hervorwächst.“ (Stumpf.)

Man darf das Gesagte freilich nicht so mißverstehen, als ob die Eigentümlichkeit der Töne, von der hier die Rede ist, an und für

sich eine mehrfache wäre, als ob also verschiedene Höhe, verschiedene Ausdehnung und verschiedene Helligkeit der Töne mehrere Merkmale darstellten, die etwa einander parallel liefen. Sondern die Verschiedenheit, die wir bei dem Anhören verschieden hoher (und sonst gleicher) Töne wirklich erleben, ist nur eine einzige und einfache. Wenn wir uns aber nicht daran genügen lassen, diesen Unterschied bloß zu erleben, oder auch mit Worten, die nur für ihn geprägt sind, zu bezeichnen, wenn wir ihn vielmehr mit anderen Empfindungserlebnissen vergleichen und mit anderswoher genommenen Namen benennen wollen, dann bedürfen wir allerdings wegen der besonderen Eigenart aller dieser Erlebnisse einer Mehrheit von Metaphern.

Anders ausgedrückt heißt das Vorstehende: die Töne bilden hinsichtlich ihrer Höhe eine eindimensionale Mannigfaltigkeit, eine Reihe also, in der jedes Glied in Bezug auf jedes andere durch eine einzige Bestimmung unzweideutig charakterisiert werden kann. Die konkrete Formulierung dieser Bestimmung kann wieder, wie bei den Farben (S. 187), verschieden erfolgen. In allgemeinem Gebrauch sind bekanntlich Angaben von Intervallen, die auf den später zu erörternden Harmonieverhältnissen der Töne beruhen; man könnte auch die Anzahl der eben unterscheidbaren Zwischenstufen zwischen zwei Tönen benutzen u. a. In ihrer inneren Struktur ist die Tonreihe stetig, d. h. man kann von jedem ihrer Glieder zu jedem anderen durch Zwischenglieder gelangen, von denen je zwei unmittelbar aufeinanderfolgende gar nicht mehr als verschieden erkannt werden können. Durchläuft man die Reihe von einem beliebigen Ausgangspunkte aus in einer bestimmten Richtung, so gelangt man zu Tönen, die jenem Ausgangsgliede an Höhe immer unähnlicher werden, je weiter man fortschreitet. Das Tonkontinuum ist also keine in sich geschlossene Mannigfaltigkeit, etwa wie die Gesamtheit der satten Farben, sondern eine Reihe mit zwei Enden, wie die neutralen Farben.

Dabei ist indes eine Eigentümlichkeit bemerkenswert, die sich auf keinem anderen Sinnesgebiet ähnlich wiederfindet. Wenn man einen beliebigen Ton mit anderen vergleicht, die zunehmend höher oder tiefer sind als er, so bemerkt man zunächst das eben Erwähnte, die zunehmende Unähnlichkeit hinsichtlich der Höhe. Trotzdem aber kommt man nun hin und wieder, nicht in allmählicher Annäherung, sondern sprungweise, zu Tönen, die unbeschadet jener Höhenverschiedenheit doch in anderer Hinsicht dem Ausgangston auffallend ähnlich sind, die in anderer Höhenlage ganz ähnlich klingen wie er. Den höchsten Grad dieser Ähnlichkeit zeigt die obere und untere *Oktave* eines Tons; geringere, aber doch noch wohl konstatierbare Ähnlichkeitsgrade bestehen bei *Doppeloktaven*, *Quinten*, *Duodecimen*.

Bekanntlich werden selbst von geübten Musikern bisweilen Töne miteinander verwechselt, die thatsächlich um eine oder gar zwei Oktaven differieren, während Verwechslungen um viel geringere Höhenverschiedenheiten nicht vorkommen. Und zwar geschieht das nicht nur, wenn die Höhe eines gegebenen Tons aus der bloßen Erinnerung an andere angegeben wird, sondern auch dann noch, wenn beide Töne in sinnlicher Empfindung vorliegen, z. B. wenn ein mit dem Munde gepfeffener Ton auf dem Klavier oder der Geige bestimmt werden soll. Bei Unmusikalischen kommen ähnliche Verwechslungen auch mit Quinten vor. Ganz Entsprechendes zeigt sich ferner, wenn zwei Töne zusammen erklingen. Es ist hier wiederum besonders schwer, Oktaven, Quinten, Doppeloktaven u. s. w. auseinanderzuhalten und als zwei zu unterscheiden, viel schwerer als etwa Terzen oder Sekunden, die doch hinsichtlich der Tonhöhe einander viel ähnlicher sind. Offenbar aber muß nun etwas, was leicht miteinander verwechselt wird, wenn es getrennt gegeben ist, oder nicht leicht unterschieden werden kann, wenn es zusammen vorliegt, als einander ähnlich bezeichnet werden. Ähnlichkeit im psychologischen Sinne bedeutet gar nichts Anderes als diese Vorkommnisse. Töne, die in den mehrgenannten Intervallverhältnissen zu einander stehen, müssen also, trotz aller Verschiedenheit hinsichtlich der Höhe, doch zugleich etwas Ähnliches an sich haben.¹

Gewiß sind nun für dieses Ähnlichkeitsbewußtsein auch wieder Erfahrungen von einer gewissen unterstützenden Bedeutung. In unseren konventionellen Tonsystemen spielen Oktaven und Quinten eine ähnliche Rolle wie der Grundton, nicht sowohl wegen ihrer Ähnlichkeit als wegen ihrer harmonischen Beziehungen, und einer starken Beeinflussung durch die musikalische Praxis ist auch der Unmusikalische unterworfen. Allein die ganze Erscheinung hierauf zurückzuführen, geht nicht an. Denn jene Verwechslungen und Nichtunterscheidungen, in denen sich die Ähnlichkeit einzelner Tonpaare

¹ Stumpf (Tonpsychologie II, S. 196 f.) bestreitet die Richtigkeit einer solchen Auffassung und sucht den Thatsachen mit Hilfe seines Begriffes von Verschmelzung gerecht zu werden, auf den ich in einem späteren Zusammenhang zurückkomme. Er macht darauf aufmerksam, daß man bei rascher Ausführung eines chromatischen Laufs unter möglichster Festhaltung des Ausgangstons lediglich den Eindruck einer in gleicher Richtung fortlaufenden Reihe, nicht den einer gelegentlichen Wiederkehr vorzugsweise ähnlicher Töne habe. Hiergegen ist zu sagen, daß bei diesem Versuch das die verschiedenen Töne Unterscheidende, nämlich ihre zunehmende Höhenverschiedenheit, der Aufmerksamkeit in einem solchen Maße aufgedrängt wird, daß ein Zurücktreten der auch vorhandenen Ähnlichkeiten nicht weiter wunderbar ist. Ein Verständnis für diese Ähnlichkeitsverhältnisse wird sich uns am Schlusse von § 27 ergeben.

dokumentiert, begegnen gerade dem Unmusikalischen und in Bezug auf die praktische Verwendung minder Erfahrenen viel leichter und häufiger als dem musikalisch Gebildeten. Es muß also hier zugleich eine ursprüngliche Eigentümlichkeit, eine Grundthatsache des Tonempfindens anerkannt werden.

Eine räumliche Veranschaulichung der Tonreihe ist offenbar unmöglich, wenn das Schema, wie doch wünschenswert, gleichzeitig den beschriebenen Ähnlichkeitsverhältnissen Rechnung tragen soll. Bei einer geraden Linie bleiben diese ganz unberücksichtigt. Nimmt man (mit Drobisch) eine Schraubenlinie, so läßt sich zwar die Ähnlichkeit der Oktaven gut darstellen, indem man deren Orte senkrecht übereinander fallen läßt. Aber die Ähnlichkeit der Quinten geht um so mehr verloren. Denn in der Mitte der Oktave, in deren Nähe die Quinte liegt, befindet man sich nach dem Schema gerade in der größten Entfernung von dem Ausgangston. Außerdem müßte nach dem Schema die Ähnlichkeit der Oktave mit dem Grundton in allmählicher Annäherung durch die nächstvorhergehenden Töne erreicht werden, was ebenfalls den wirklichen Verhältnissen nicht entspricht.

Unter der Klangfarbe von Tönen versteht man das, was sie bei gleicher Höhe und Stärke für die bloße sinnliche Empfindung noch unterscheidet, wenn sie von verschiedenen Instrumenten oder verschiedenen Stimmen hervorgebracht werden. Dabei ist es allerdings zweckmäßig, noch einen weiteren und einen engeren Sinn des Wortes auseinanderzuhalten. Zu den Verschiedenheiten der Instrumente gehört manches, was im Hinblick auf den eigentlichen Ton als nebensächlich und zufällig bezeichnet werden kann. Z. B. Nebengeräusche, die durch die Erzeugungsart des Tons veranlaßt werden. Geigentöne sind von einem Reiben und Kratzen, Pfeifen- und Trompetentöne von einem Sausen und Blasen begleitet. Oder Eigentümlichkeiten in dem zeitlichen Verlauf des Tones. Bei den geschlagenen Instrumenten (Klavier, Schellenbaum) setzt der Ton relativ kräftig ein, um sogleich an Stärke abzunehmen und bald zu verklingen, bei Streich- und Blasinstrumenten kann er in ziemlich gleicher Stärke angehalten, bei der Orgel in seiner Stärke überhaupt nicht modifiziert werden, bei der Zither pflegt man ihn tremolieren zu lassen u. s. w. Alles das ist natürlich für das Erkennen und Unterscheiden der verschiedenen Instrumente von großer Wichtigkeit. Aber man kann doch auch davon absehen (oder z. B. die begleitenden Geräusche durch größere Entfernung von der Tonquelle unhörbar machen), und was dann noch bleibt an Verschiedenheiten, den Geigenton auch dann noch von dem Trompetenton oder den Tönen der menschlichen Stimme unterscheidet, das ist die Klangfarbe im engeren Sinne, von Helmholtz auch als *musikalische* Klangfarbe bezeichnet. Eine systematische Übersicht über die hier vorhandenen Mannigfaltigkeiten ist unmöglich. Die Töne

jedes Instruments oder doch jeder Klasse gleichartiger Instrumente bilden sozusagen eine kleine Welt für sich, und solcher kleinen Welten kennen wir, ohne verbindende Zwischenglieder und ohne die Möglichkeit einer bestimmten Anordnung, eine gewisse Anzahl nebeneinander. Was diese Klangfarben in neuerer Zeit besonders interessant gemacht hat, ist die Art ihrer Verursachung durch die äußeren Reize, die weiterhin zur Sprache kommen wird. Das unmittelbar Empfundene an ihnen können wir fast nur durch Metaphern bezeichnen. Die Töne von Stimmgabeln und Flöten haben einen weichen und milden Klang, im Gegensatz dazu die Töne von Zungeninstrumenten einen scharfen, die von Trompeten einen schmetternden Klang. Ein altes abgespieltes Klavier klingt leer und dünn, ein neuer guter Flügel voll und reich, die Klarinette näseld und hohl u. s. w.

Auch an den Geräuschen empfinden wir Unterschiede der Stärke und Höhe. Das erste bedarf keiner Worte; die Höhe dagegen tritt bei den Geräuschen nicht so deutlich und bestimmt hervor wie bei den Tönen. Indes man wird bei näherer Prüfung doch immer sagen können, daß einem Geräusch eine gewisse Höhenlage zukomme, wenn diese auch nicht ganz scharf fixierbar ist. Ein Pistolenschuß klingt beträchtlich höher als ein Kanonenschuß, das Rasseln eines Säbels auf dem Pflaster höher als das eines Frachtwagens, ebenso das Krachen des in großer Nähe einsetzenden Donners höher als das Rollen und Grollen des aus der Ferne zugetragenen. Man könnte ja freilich diese Verschiedenheiten in allen Fällen auch auf beigemischte Töne zurückführen, allein solange man nicht angeben kann, wie denn nun ein Geräusch ohne Töne und also auch ohne jede Höhe und Tiefe wohl klingen würde, erscheint das gewaltsam.

Die außerdem noch vorhandenen großen Verschiedenheiten der Geräusche nach ihrer Entstehungsweise lassen sich sämtlich auf zwei Hauptarten zurückführen, auf zwei Elementargeräusche, die einen gewissen Gegensatz gegeneinander bilden. Das eine ist das Momentangeräusch, das isoliert als Knall, Schlag, oder bei größerer Höhenlage als Knips bekannt ist. Das andere ist das Dauergeräusch, die anhaltende, aber ohne die innere Klarheit des Tones anhaltende Gehörsempfindung, die wir je nach Höhe und Stärke als Brausen, Rauschen, Sausen, Zischen, Reiben, Wehen bezeichnen. Eine große Masse von Geräuschen des täglichen Lebens besteht aus Reihen von mehr oder minder starken, mehr oder minder hohen und mehr oder minder schnell aufeinander folgenden kleinen Knallen, so das Donnern, Knattern, Rasseln, Knarren, Klirren, Knistern, Gurgeln, Plätschern u. s. f. Andere sind Mischungen von mehr oder weniger

deutlichen Knallen und Schlägen mit Dauergeräuschen, wie das Kratzen und Schwirren, das Zischen siedenden Fettes, der Lärm der Großstadt u. a.

Daß weitere Komplikationen durch das Hinzutreten von deutlich wahrnehmbaren Tönen entstehen, wurde schon gleich zu Eingang erwähnt. Die menschliche Sprache z. B. ist rein akustisch eine sehr komplizierte Mischung von mannigfachen Geräuschen, den Konsonanten, mit Tönen von verschiedener Klangfarbe, den Vokalen.

2. Pathologisches. Eine der Farbenblindheit analoge Anomalie fehlt auf dem Gebiete der Gehörsempfindungen. Unter den hier vorkommenden Störungen aber ist eine Gruppe von ähnlicher theoretischer Wichtigkeit wie jene. Das sind Fälle, in denen ohne gleichzeitige Erkrankung des Schalleitungsapparats die Empfindungsfähigkeit für mehr oder weniger große Stücke der Tonreihe aufgehoben oder stark herabgesetzt ist. Die Aufmerksamkeit ist besonders neuerdings durch F. Bezold auf sie gelenkt worden, der eine größere Anzahl Taubstummer mit kontinuierlich aneinander schließenden Stimmgabel- und Pfeifentönen durch die ganze Tonskala hindurch untersucht hat.¹ Am häufigsten besteht die Störung in einem Hördefekt am unteren oder auch am oberen Ende der Skala, der bis zu mehreren Oktaven umfassen kann. Die normale Gehörsbreite ist also von einer Seite oder auch von beiden Seiten her mehr oder weniger eingeschränkt, während die Hörfähigkeit für die übrig gebliebenen Töne mittlerer Höhe, wenn auch in der Regel vermindert, doch noch ziemlich gut erhalten sein kann. Unter Umständen geht eine solche Einschränkung so weit, daß nur noch ein kleines Stück, eine *Insel*, erhaltener Hörfähigkeit irgendwo in den mittleren Oktaven übrig bleibt, im Umfange von ein Paar Oktaven bis herunter zu nur zwei halben Tönen. Ungefähr ebenso häufig ist dagegen die Kontinuität des erhaltenen Tonbereichs an einer oder an zwei Stellen durch *Lücken* unterbrochen, die ebenfalls bisweilen nur einen ganz geringen Umfang, z. B. von einer einzigen halben Tonstufe, haben können. Die Abgrenzung des ausfallenden gegen das erhaltene Tongebiet ist häufig eine sehr scharfe. Ein bestimmter Ton wird selbst bei mäßiger Stärke noch deutlich gehört, der um eine halbe Tonstufe höhere oder tiefere Nachbarton dagegen auch bei größter Stärke nicht mehr. Offenbar weisen diese eigentümlichen Erscheinungen darauf hin, daß die Vermittlung der Empfindungen verschieden hoher Stimmgabeltöne

¹ F. Bezold, Das Hörvermögen der Taubstummen, mit besonderer Berücksichtigung der Helmholtz'schen Theorie u. s. w. 1896.

jenseit des Schalleitungsapparats durch räumlich gesonderte Elemente geschieht, und daß nun unter Umständen pathologische Prozesse verschiedene Bezirke dieser Elemente gesondert schädigen.

§ 25. Abhängigkeit von den äußeren Reizen.

1. Allgemeines.¹ Die objektiven Ursachen der Gehörsempfindungen sind bekanntlich Schwingungen äußerer Körper, die dem Ohr in der Regel durch die Luft zugeführt werden. Ob durch sie Töne oder Geräusche entstehen, beruht nach der gewöhnlichen Auffassung darauf, daß die objektiven Schwingungen bei den Tönen periodisch, bei den Geräuschen unperiodisch seien. Indes hat sich die Sache bei näherem Zusehen doch als etwas weniger einfach herausgestellt. Wie Stumpf richtig bemerkt, können einerseits gewisse unperiodische Schwingungen ganz wohl reine Toneindrücke hervorrufen, nämlich bei stetigen Höhenänderungen eines Tons. Und andererseits können kompliziert-periodische Schwingungen unzweifelhafte Geräusche erzeugen, wie z. B. bei dem gleichzeitigen Anschlag mehrerer benachbarter Tasten eines Klaviers. Man hört dann zwar wohl, daß man es mit einer Vielheit von Tönen zu thun hat, aber je mehr ihrer sind, desto mehr hat der Eindruck zugleich auch etwas Geräuschartiges an sich. Man kann also zwar im allgemeinen dabei bleiben, daß periodische Schwingungen Töne erzeugen, muß dann aber hinzufügen, daß bei relativ langsamen Änderungen der Periodizität der Toncharakter noch erhalten bleibt, daß er dagegen bei einer starken Häufung von Schwingungen, deren Periodizität einander nahe liegt, eine Beeinträchtigung erleidet und mehr und mehr dem Geräuschcharakter Platz macht. Möglicherweise beruht das reine Dauergeräusch, also ein Zischen, Reiben oder Sausen, in dem gar kein Knistern gehört wird, lediglich auf dem Vorhandensein einer sehr großen Zahl von Schwingungen, deren Perioden sich alle etwas, aber alle nur verhältnismäßig wenig voneinander unterscheiden.

Das Momentangeräusch, der Knall, hat nach manchen Autoren seine Ursache in einer nur einmaligen Erschütterung, in einer einzigen Luftwelle. Es ist jedoch sehr fraglich, ob es überhaupt möglich ist, in einem elastischen Medium wie der Luft, die durch einen allerdings nur einmaligen Anstoß hervorgerufene Bewegung weiterhin auf eine einzelne Welle zu beschränken. Es wird sich stets ein kleines System von Wellen bilden, gradeso wie stets mehrere Ringe entstehen, wenn

¹ A. Barth, Zur Lehre von den Tönen und Geräuschen. Zeitschr. für Ohrenheilkunde XVII, S. 81. 1887.

man einen Stein ins Wasser wirft. Wahrscheinlicher ist es daher, daß das Momentengeräusch ganz wie alle anderen Gehörseindrücke auf einer Mehrzahl von Luftschwingungen beruht, daß diese aber erstens der Stärke nach rasch abnehmen und zweitens an Zahl nicht zureichen, um in der betreffenden Höhenlage eine entschiedene Tonempfindung hervorzurufen. Das Wellensystem bleibt also sozusagen rudimentär. Ja noch wahrscheinlicher handelt es sich hier allemal nicht nur um ein einziges derartiges System, sondern um eine ganze Anzahl von ihnen. Daraus erklärt es sich z. B., daß ein Kanonenschuß oder der Donner aus der Ferne viel dumpfer klingt als in der Nähe. Die in der Nähe stark überwiegenden Wellensysteme kurzer Periode werden bei der Ausbreitung im Raume rascher abgeschwächt als die rudimentären Systeme von großer Periode.

In physikalischer Hinsicht also kommt es für die Verschiedenheit der Töne und Geräusche nicht sowohl auf Periodizität und Aperiodizität, als vielmehr auf Dauer und Komplikation der Schwingungen an. Eine scharfe begriffliche Scheidung der beiden Arten von Ursachen aber ist damit nicht mehr möglich. Dieselben äußeren Vorgänge, die bei einer gewissen Dauer und gewissen Beziehungen ihrer Frequenzverhältnisse zu einander Tonempfindungen vermitteln, liefern bei Einschränkungen ihrer Dauer und anderen Kombinationen ihrer Schwingungsfrequenzen Geräuschempfindungen. Natürlich wird die psychologische Verschiedenheit der beiden Empfindungsgruppen (die ja freilich wegen der vorhandenen Mischformen auch keine absolute ist) dadurch nicht aufgehoben. Für die Seele ist ein ruhig andauerndes Rauschen nicht ein Durcheinander vieler Töne, sondern etwas Eigenartiges und Andersartiges. Daher ist es auch unzweckmäßig, das physikalisch Gemeinte und jedenfalls nur physikalisch zu Verstehende psychologisch zu formulieren und etwa zu sagen, wie man gelegentlich findet, die Geräusche „beständen“ aus Tönen, oder sie ließen sich sämtlich auf Töne „zurückführen“. Die objektiv vorhandene Gleichartigkeit der beiderseitigen Ursachen bleibt dem unmittelbaren Bewußtsein in diesem Falle verborgen.

Wir wenden uns nun vorwiegend den Tönen zu und betrachten die Abhängigkeitsbeziehungen zwischen ihnen und den sie verursachenden äußeren Bewegungen hinsichtlich der einzelnen Eigentümlichkeiten, die an beiden zu unterscheiden sind. Die Verhältnisse sind hier wesentlich einfacher als z. B. bei den Farben, denn jede der drei charakteristischen Eigenschaften der Töne wird ausschließlich durch eine einzige Eigenschaft der zugehörigen Schwingungen bedingt: die Tonstärke durch die Schwingungsamplitude (oder die hierdurch gegebene physikalische *Intensität* der Schwingungen), die

Tonhöhe durch die *Schwingungszahl* und die Klangfarbe durch die *Schwingungsform*.

2. Abhängigkeit von der Intensität der Schwingungen.¹

Eine genauere Beantwortung der hier einschlagenden Fragen hat mit dem Übelstand zu kämpfen, daß eine exakte Messung der physikalischen Intensität einer Schallschwingung sehr schwierig ist. Man kann freilich leicht feststellen, welche Energiemenge behufs Erzeugung eines Gehörseindrucks einem geeigneten Apparat zugeführt wird, aber man kann nicht ohne weiteres sagen, wieviel davon der Apparat in hörbare und wieviel in nicht hörbare Bewegungsformen umsetzt. Bekannt ist z. B., daß beim Anblasen einer Pfeife, beim Fall eines Körpers auf eine Unterlage sehr große und je nach Umständen wechselnde Bruchteile der Gesamtenergie zu keiner Einwirkung auf den Gehörsnerven gelangen, allein ihre richtige Normierung ist noch nicht befriedigend gelungen.

Immerhin hat sich auch ohne vollkommene Hebung dieser Schwierigkeit einiges feststellen lassen. So z. B., daß bei gleicher physikalischer Intensität verschiedener Töne die Empfindungsstärke mit der Höhe bis zu einer gewissen Grenze zunimmt. Wenn man anhaltend gleiche Mengen Luft unter gleichem Druck gegen eine Sirene treibt, so wird der Ton bei zunehmender Rotationsgeschwindigkeit immer höher und zugleich beträchtlich stärker, obwohl bei der schnelleren Drehung vermutlich doch mehr Energie zu nicht-akustischen Zwecken verbraucht wird als bei der langsameren. Ähnlich, wenn man eine Pfeife mit beweglichem Deckel gleichmäßig anbläst und dabei durch Hereinschieben des Deckels den Ton erhöht. Mancherlei Versuche sind ferner auf die Ermittlung der absoluten und der Unterschiedsschwellen für Momentengeräusche gerichtet worden. In Bezug auf jene erste fand Nörr, daß er den Fall eines etwa 7 mg schweren Bleikügelchens aus 1 mm Höhe auf eine Eisenplatte in einer Entfernung von 50 cm noch eben hören konnte. Als Unterschiedschwelle hat sich (ebenfalls für den Aufschlag fallender Körper) verschiedenen Beobachtern etwa $\frac{1}{3}$ der jedesmaligen objektiven Intensität ergeben, mit ziemlicher Unabhängigkeit von deren absoluter Größe.

Vor einigen Jahren gelang es M. Wien, die lebendige Kraft der bei einer Tonübertragung schwingenden Luftteilchen direkt der Messung zu unterwerfen und dadurch eine exaktere Kenntnis der in Betracht kommenden Verhältnisse anzubahnen. Er vermochte u. a. (obwohl

¹ M. Wien, Über die Messung der Tonstärke. Berliner Dissert. 1888. Wiedem. Annalen XXXVI, S. 834.

seine Apparate an Feinheit das Ohr noch keineswegs erreichten) vermittelt einiger Kunstgriffe bis an die Schwellenwerte der Tonreize hinabzusteigen und den Energiegehalt einer eben noch hörbaren Ton-schwingung in absoluten Maßen zu bestimmen. Es ergab sich dabei, daß für nicht momentane, sondern kurze Zeit dauernde Eindrücke das Ohr bei weitem empfindlicher ist, als man nach dem eben mitgeteilten Versuchsergebnisse Nörr's erwarten sollte. Bei dem intermittierenden Erklingen eines Tones von 440 Schwingungen (a^1) z. B. war an der äußersten Grenze der Hörbarkeit die an dem Trommelfell während einer halben Sekunde geleistete Arbeit nicht größer, als sie zur Hebung von etwa 1 Milligramm auf ein Milliontel Millimeter Höhe erforderlich ist (1 mg $\mu\mu$). Für den um eine Oktave tieferen Ton a war der Schwellenwert um etwas mehr als die Hälfte größer. Diese Werte müssen natürlich, ebenso wie die entsprechenden für das Auge (S. 206) vorläufig noch innerhalb weiter Grenzen als unsicher betrachtet werden. Immerhin geben sie eine gewisse Vorstellung von der außerordentlichen Empfindlichkeit unseres Gehörorgans für objektive Vorgänge, wenn es auch in dieser Hinsicht hinter dem Auge noch merklich zurücksteht. Auch eine Untersuchung der Unterschiedsschwellen wurde von Wien für einige Töne vorgenommen. Bei dem Ton a^1 fand sich mit ziemlicher Gleichförmigkeit für mittlere Stärkegrade, daß eine Verstärkung der jeweiligen objektiven Intensität um etwa $\frac{1}{8}$ noch eben wahrgenommen werden konnte. Bei dem tieferen Tone e^1 (337 Schwingungen) mußte dieser Betrag auf etwa $\frac{1}{6}$, bei a (220 Schwingungen) auf $\frac{1}{5}$ erhöht werden. Die vorhin schon erwähnte größere Empfindlichkeit des Ohres für die Intensität von mittelhohen gegenüber tieferen Tönen wurde also durch die Befunde, sowohl bei den absoluten wie den Unterschiedsschwellen, bestätigt.

3. Abhängigkeit von der Schwingungszahl.¹ Daß die Tonhöhen mit den Schwingungszahlen zunehmen, und daß dabei die durch besondere Ähnlichkeit charakteristischen Töne (S. 278) sich durch besonders einfache Verhältnisse der Schwingungszahlen auszeichnen, ist allgemein bekannt. Die Quinte eines Tones hat $1\frac{1}{2}$ mal, die obere Oktave 2 mal, die Duodecime 3 mal soviel Schwingungen wie er u. s. w. Im einzelnen sind hier nun weiter folgende drei Fragen möglich:

¹ Preyer, Über die Grenzen der Tonwahrnehmung. Zwaardemaker, Der Umfang des Gehörs in den verschiedenen Lebensahren. Zeitschr. für Psychol. VII, S. 12. — Luft, Über die Unterschiedsempfindlichkeit für Tonhöhen. Philos. Stud. IV, S. 511. — G. Martius, Über die Reaktionszeit und Perceptionsdauer der Klänge. Philos. Stud. VI, S. 394. M. Meyer, Über Kombinationstöne u. s. w. Zeitschr. für Psychol. XI, S. 207 (1896).

mit welcher geringsten und welcher höchsten Zahl von Schwingungen in der Sekunde sind überhaupt noch Tonempfindungen verbunden? bei welchen Änderungen der Schwingungszahl wird eine Änderung der Tonhöhe bemerklich? wieviele der an sich akustisch wirksamen Schwingungen müssen mindestens aufeinanderfolgen, ehe ein Ton erkannt wird?

Die erste Frage, nach den Grenzen der Tonwahrnehmung, kann nach zahlreichen ihr gewidmeten Untersuchungen als erledigt betrachtet werden. Das normale Ohr vermag eine Anzahl von etwa 12- bis hinauf zu 40- oder auch 50 000 Schwingungen in der Sekunde noch als Ton wahrzunehmen; indes beginnt schon in relativ frühen Jahren eine allmählich fortschreitende Einengung dieser Grenzen. Der Gesamtumfang des Tonreichs beträgt somit nahezu 12 Oktaven. In der musikalischen Praxis kommen diese freilich bei weitem nicht alle zur Verwendung; die sieben Oktaven der neueren Klaviere z. B. umfassen nur die Töne von etwa 30 bis zu 3600 Schwingungen.

Die Unterschiedsempfindlichkeit für Änderungen der Schwingungszahl ist für die Töne von etwa 100 bis 1000 Schwingungen (d. h. die 3 bis 4 mittleren Oktaven des Klaviers) als eine sehr feine gefunden worden. Geübte Beobachter vermögen hier unter günstigen Umständen noch Unterschiede von $\frac{1}{4}$ — $\frac{1}{5}$ Einzelschwingung in der Sekunde wahrzunehmen, wobei sie allerdings im allgemeinen nicht näher zu bezeichnen imstande sind, welcher der beiden verglichenen Töne der höhere sei. Auf die absolute Zahl der Schwingungen kommt es dabei nicht an; die Unterschiedsschwelle ist innerhalb des genannten Gebietes nahezu konstant. In einer einzigen mittleren Oktave, wie z. B. der eingestrichenen (256—512 Schwingungen) können danach an sich über 1000 der Höhe nach verschiedene Töne unterschieden werden, und selbst unter weniger günstigen Umständen, als man sie experimentell behufs Ermittlung der äußersten Leistungsfähigkeit zu verwirklichen strebt, würde die Zahl noch ziemlich hoch bleiben. Daß die Musik sich gleichwohl mit einer relativ geringen Anzahl von Höhestufen begnügt (bei den Instrumenten mit festen Tönen 12 in der Oktave) hat zum Teil technische Gründe: Unbequemlichkeiten in der Herstellung und in der Handhabung allzu tonreicher Instrumente, Schwierigkeiten beim Singen. Hauptsächlich aber beruht es darauf, daß die Fixierung unserer musikalischen Tonsysteme in erster Linie durch die Harmonieverhältnisse der Töne bedingt ist, und daß diese auf keine sehr große Zahl hinführen. Nach den Grenzen des Tonreichs zu nimmt die Empfindlichkeit für Höhenunterschiede allmählich ab und wird schließlich, namentlich in der Nähe der oberen Grenze, sehr gering. In den höchsten Regionen vermag man Töne, die sich um Hunderte und

selbst Tausende von ganzen Schwingungen voneinander unterscheiden, nicht mehr als verschieden zu erkennen, wodurch begreiflicher Weise die genaue Feststellung dieser hohen Schwingungszahlen selbst sehr erschwert wird.

Was die vorhin zuletzt erwähnte Frage angeht, wieviele Schwingungen von einer überhaupt als Ton wahrnehmbaren Art man zeitlich verfließen lassen müsse, ehe jene Wahrnehmung zustande kommt, so weiß man im allgemeinen, daß dazu eine gewisse Mehrheit erforderlich ist. Man hat z. B. Töne bald nach ihrer objektiven Entstehung vom Ohre abgesperrt und beobachtet, daß man hiermit nicht unter eine gewisse Grenze gehen könne, ohne den Toncharakter zu beeinträchtigen. Ferner fand man bei Versuchen, in denen auf Geräusche und Töne verschiedener Höhe mit einer kleinen Bewegung möglichst rasch reagiert wurde, daß die hierzu erforderlichen Zeiten kontinuierlich wachsen, je tiefere Töne man nimmt. Offenbar dauert es bei langsamer aufeinander folgenden Schwingungen etwas länger, ehe das zur Wahrnehmung erforderliche Minimum beisammen ist. Wie groß diese Zahl aber in den verschiedenen Gegenden des Tonreichs sein mag, ist noch nicht genügend sicher bekannt. Nach den neuesten Versuchen von M. Meyer scheinen in der Gegend der eingestrichenen Oktave etwa 5 Schwingungen erforderlich zu sein, damit man die Höhe der entstehenden kurzen Tonstöße noch eben mit Sicherheit zu erkennen vermöge. Die aus den Reaktionsversuchen gezogenen Folgerungen dagegen auf bestimmte Zahlenwerte sind nicht stichhaltig. Sie beruhen durchweg auf der Annahme, daß bei den Momentengeräuschen nur eine einzige Schwingung existiere, und daß man also die zur Entwicklung einer Tonempfindung nötige Zeit einfach dadurch finden könne, daß man die Reaktionszeit für Geräusche von der Reaktionszeit für jenen Ton in Abzug bringe. Diese Annahme aber ist nach vorangegangenen Erörterungen keineswegs wahrscheinlich. (S. 283.)

4. Abhängigkeit von der Schwingungsform.¹ Was unter der Form einer Schwingung zu verstehen sei, wird sogleich klar, wenn man sich die Bewegungen der schwingenden Teilchen von ihnen selbst aufgezeichnet denkt, und zwar auf eine Fläche, die senkrecht zu der Schwingungsrichtung gleichförmig fortbewegt wird. Es entstehen dann je nach der Art der Bewegung verschieden gestaltete Kurven, wie ihrer ja manche, z. B. Pulskurven, Atemkurven, Stimmgabelkurven,

¹ Alles Wesentliche bei H. v. Helmholtz, in der ersten Abteilung der „Tonempfindungen“. — Eingehendere Erörterung mancher Punkte bei Stumpf, *Tonpsychologie* II §§ 21, 22, 28 II.

allgemein bekannt sind. Daß es die in derartigen Verschiedenheiten der Form zum Ausdruck kommenden Besonderheiten der Tonschwingungen sein müssen, von denen die Klangfarbe abhängt, war schon lange bekannt. Aber erst durch Helmholtz ist vor einigen Decennien klar gestellt worden, worin die Abhängigkeit im einzelnen besteht, und ist zugleich auch ein Verständnis für diesen Zusammenhang angebahnt worden.

Von wesentlicher Bedeutung hierbei ist eine besonders einfache Schwingungsform: die Bewegung eines hin und hergehenden Pendels, die man auch schlechthin als *einfache Schwingung* bezeichnet. Wie die Form, so ist auch das ihr zu Grunde liegende mathematische Gesetz sehr einfach: die Entfernungen der schwingenden Teilchen von ihrer Gleichgewichtslage sind proportional den Sinus der bis dahin verflossenen Zeiten; für solche Pendelschwingungen ist daher auch der Name *Sinusschwingungen* gebräuchlich.¹ Wenn mehrere Impulse zu Pendelschwingungen denselben materiellen Teilchen gleichzeitig zugehen, so können die hervorgebrachten Bewegungen an den einzelnen Teilchen natürlich nicht getrennt bleiben; sie setzen sich nach allgemeinen mechanischen Prinzipien zu resultierenden Bewegungen zusammen. Gleichsinnig gerichtete Exkursionen von der Gleichgewichtslage also summieren sich, entgegengesetzt gerichtete kommen mit der Größe ihrer Differenz zur Geltung. An der graphischen Darstellung der Schwingungen bringt man diese Zusammensetzung durch einfaches Aufeinandersetzen der Ordinaten mit Berücksichtigung ihrer Richtung zum

¹ Der Zusammenhang zwischen beiden ist leicht anschaulich zu machen. Man denke sich die Dauer einer einmaligen ganzen Pendelschwingung repräsentiert durch den Umfang des Zifferblattes einer Uhr (Fig. 26). Der Rand des Zifferblattes werde andauernd und mit gleichförmiger Geschwindigkeit von einem Punkte durchlaufen. Von der Fläche des Papiers in n aus gesehen, beschreibt dieser Punkt dann Pendelschwingungen um die Gleichgewichtslage in m . Die hierbei verlaufenden Zeiten

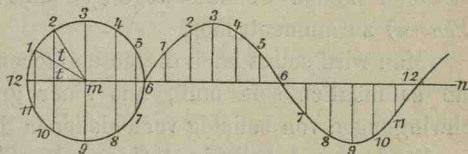

Fig. 26.

werden gemessen durch die Winkel $t, 2t \dots 2\pi + t$ u. s. w., die Entfernungen von der Gleichgewichtslage durch die Ordinaten $1, 2 \dots$ u. s. w., die eben gleichzeitig die Sinus jener Winkel sind. Wie die Figur weiter veranschaulicht, kann man diesen Zusammenhang zu einer bequemen graphischen Darstellung der Pendelschwingungen benutzen. Man teilt den Kreisumfang in eine beliebige Anzahl gleicher Teile und trägt die Abstände der Teilpunkte von der Linie mn successive in gleichen Zwischenräumen auf eine Abscissenachse als Ordinaten auf. Durch Verbindung der Endpunkte dieser Ordinaten erhält man dann die Pendelkurve.

Ausdruck. Soll z. B. ein bewegliches Teilchen die Pendelbewegung *A* der Fig. 27 vollführen und gleichzeitig die Pendelbewegung *B*, die die doppelte Schwingungszahl aber nur etwa $\frac{1}{4}$ der Amplitude hat, so resultiert die Bewegung *C*, wenn die beiden Pendelschwingungen zeitlich so zusammengehören, daß die in *e* und d_0 wirksamen Impulse auf denselben Moment fallen. Erfolgt dagegen die Bewegung *B* um $\frac{1}{4}$ ihrer Wellenlänge später, trifft also der in *e* wirksame Impuls mit dem Impuls d_1 von *A* zeitlich zusammen, so hat die resultierende

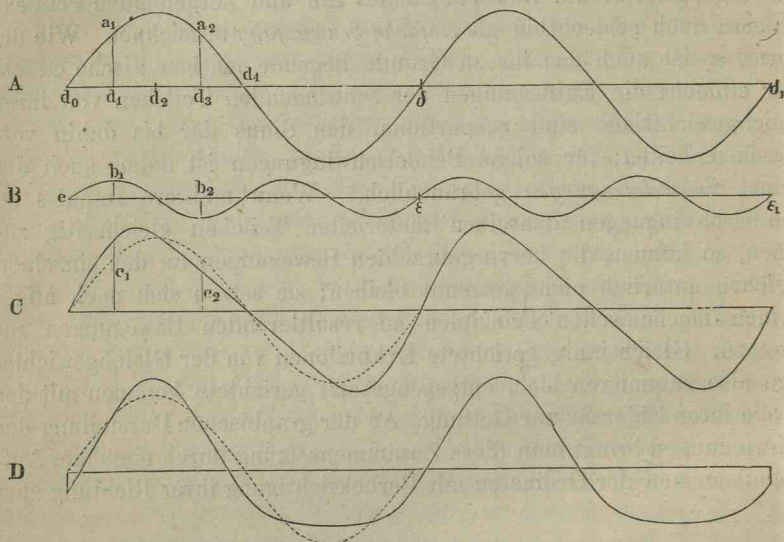

Fig. 27. Zusammensetzung von Pendelschwingungen.

Bewegung die Form *D*. Wieder andere Formen ergeben sich, wenn dieselben beiden Pendelbewegungen mit anderen Gangunterschieden (*Phasen*) zusammentreffen.

Man wird selbst nach diesen einfachen Beispielen schon übersehen, daß es möglich sein muß, aus einer größeren Anzahl von Pendelschwingungen von beliebig verschiedenen Schwingungszahlen, beliebigen Amplituden und beliebigen Gangunterschieden eine ungeheure Anzahl von komplizierteren periodischen Bewegungen durch Zusammensetzung zu gewinnen. Indes diese Mannigfaltigkeit ist thatsächlich noch größer, als man zunächst wohl vermuten möchte, „sie ist so groß, daß sie gar nicht größer sein kann“. Es hat sich mathematisch beweisen lassen (Fourier'scher Satz, 1822), daß jede vollkommen beliebige Schwingung, wofern sie nur periodisch ist, aus einer mehr oder weniger großen Summe von Sinusschwingungen zusammengesetzt werden kann, deren Schwingungs-

zahlen ganzzahlige Vielfache von der Schwingungszahl der gegebenen Bewegung sind. Und zwar ist die Zerlegung der beliebigen Periodik in einfache Schwingungen in jedem Falle nur in einer einzigen ganz bestimmten Weise möglich; sie liefert jedesmal eine gewisse Anzahl von Sinusschwingungen von bestimmten Schwingungszahlen, bestimmten Amplituden und bestimmten Phasenverhältnissen. Eine nähere Darstellung dieses Zusammenhangs ist mit elementaren Mitteln nicht möglich. Man kann sich indes einigermaßen nahe bringen, wieso es möglich sein kann, von Pendelkurven anscheinend so sehr verschiedene Formen, wie z. B. periodische Zickzack- oder Zackenlinien, doch aus jenen zusammensetzen, wenn man die Figur 27 noch einmal betrachtet. Durch eine einzige Superposition sind aus den gleichmäßigen Wellen der Pendelkurven Formen entstanden, von denen *C* unzweifelhaft bereits an ein Zickzack, *D* an gerundete Zacken mit dazwischenliegenden Spitzen erinnert. Denkt man sich zu *C* noch eine Anzahl Kurven geringer Wellenlänge hinzugefügt, deren Ordinaten an den Stellen größter Erhebung und Vertiefung von *C* sämtlich mit dessen Ordinaten gleichgerichtet sind, während sie sich dazwischen (also in der Nähe der Gleichgewichtslage) wechselseitig aufheben, so erkennt man leicht, daß dadurch die Spitzen immer schärfer und die zwischen ihnen verlaufenden Kurvenstücke immer geradliniger werden würden. Unter Umständen braucht man eine außerordentlich große Zahl von Pendelkurven (und muß also auch hinaufsteigen zu immer höheren Schwingungszahlen), um z. B. scharfe Diskontinuitäten heraus zu bringen, aber durch passend gewählte Kombinationen läßt sich jeder Möglichkeit gerecht werden.

Die auf solche Weise in einer irgendwie gestalteten periodischen Schwingung gewissermaßen enthaltenen einfach pendelförmigen Schwingungen bezeichnet man als *Teil-* oder *Partialschwingungen*, auch wohl — metaphorisch — als *Teiltöne*, und zählt sie nach den Vielfachen der Schwingungszahlen als ersten, zweiten, dritten u. s. w. Teilton. Die in ihrer Periode mit der gegebenen Bewegung übereinstimmende Teilschwingung wird vielfach auch als *Grundton* besonders herausgehoben; die übrigen heißen dann *harmonische Obertöne*. Sie werden gezählt in der Reihenfolge der Teiltöne; der erste Oberton ist also die höhere Oktave des Grundtons und identisch mit dem zweiten Teilton u. s. f.

Dies vorausgeschickt läßt sich nun der Zusammenhang zwischen Schwingungsform und Klangfarbe sehr einfach angeben: die Klangfarbe eines Tones¹ hängt lediglich ab von der Ordnungszahl

¹ Helmholtz schlug seinerzeit vor, das Wort *Ton* durchaus auf den Klang einfacher Schwingungen zu beschränken, dagegen die durch periodische Luft-

und der Intensität der Teilschwingungen, in die sich die ihm zu Grunde liegende objektive Bewegung für unsere Betrachtung zerlegen läßt. Dagegen die weiteren zahlreichen Verschiedenheiten der Schwingungsformen, die durch bloße Phasenverschiebungen der Teilschwingungen hervorgebracht werden können, sind auf sie ohne Einfluß.

Töne, die durch reine Pendelschwingungen der Luft hervor gebracht werden, bei denen also alle Obertöne fehlen, haben einen relativ weichen und klaren Klang, dem es indes, man möchte sagen, etwas an Charakter, an Würze fehlt. Hierher gehören vor allem die Töne frei verklingender Stimmgabeln, annähernd auch die von Flöten und angeblasenen Flaschen. Beim Hinzutreten einer Anzahl von niederen Teilschwingungen, etwa bis zur siebenten oder zehnten, in allmählich abnehmender Intensität, werden die Töne reicher, prächtiger, sozusagen körperhafter, zugleich auch heller. So verhält es sich z. B. bei den Tönen des Klaviers, der menschlichen Singstimme, annähernd auch bei denen des Horns. Das Vorhandensein hoher Teilschwingungen endlich, namentlich wenn sie relativ stark sind, bedingt einen scharfen, durchdringenden, rauhen oder schmetternden Klangcharakter. Auf ihnen beruht das Eigenartige der Töne von Geigen, Zungenpfeifen, Trompeten u. s. w. Andere Verschiedenheiten werden dadurch hervorgebracht, daß alle geradzahligen Teilschwingungen fehlen, während die ungeradzahligen mehr oder weniger reichlich vorhanden sind (Klarinette, gedeckte Lippenpfeifen), oder daß der Grundton gegen die nächsten Obertöne an Stärke zurücktritt u. dergl. Ausnahmslos aber liegt allen Unterschieden der musikalischen Klangfarbe, auch z. B. denen, die durch die Individualität der einzelnen Instrumente derselben Gattung (Material, Alter) oder durch die Art

bewegungen überhaupt verursachten Eindrücke *Klänge* zu nennen. Diese Bezeichnung läuft dem Sprachgebrauch zu sehr zuwider, als daß sie sich hätte durchsetzen können; ich folge ihr daher meinerseits nicht. Helmholtz selbst hat sie nicht völlig festhalten können, sondern spricht wie jeder andere von den Tönen der Geige oder des Harmoniums. Besteht das Bedürfnis, die auf einfachen und die auf komplizierteren Schwingungen beruhenden Tonempfindungen gesondert zu bezeichnen, so muß man nicht für die zweiten, sondern für jene ersten einen neuen Namen einführen. Denn die physikalisch kompliziert gebauten Töne sind das Alltägliche und jedermann Geläufige; für sie besteht daher ein festwurzelnder Name, dessen man ohne einen allgemein verständlichen Grund nicht Herr werden kann. Die einfachen Töne dagegen sind im gewöhnlichen Leben etwas äußerst Seltenes; in völlig garantierbarer Einfachheit lassen sie sich überhaupt nur durch raffinierte Mittel herstellen. Ein besonderer Name für sie hat nur für die Wissenschaft Interesse; er darf daher nicht bereits anderweitig belegt sein. Aber warum sollte das Zusatzprädikat „einfach“ nicht genügen? Ist es bei den *homogenen* Farben doch auch nicht anders?

der Tonbildung bedingt sind, objektiv nichts Anderes zu Grunde, als verschiedene Kombinationen und verschiedene Stärkegrade der Teilschwingungen.

Vielleicht ist noch eine Erläuterung darüber zweckmäßig, auf welche Weise denn ein einziges töngebendes Instrument Lufterschütterungen hervorbringen kann, die ganz ebenso beschaffen sind, als wenn eine größere Anzahl von pendelförmig schwingenden Tonquellen zusammenwirkte. Das ist auf dreifache Weise möglich. Der schwingende Körper kann z. B., indem er als Ganzes schwingt, sich doch zugleich auch in verschiedene Abteilungen und Unterabteilungen zerlegen, die dann unbeschadet ihrer Teilnahme an der großen Hauptbewegung in kleineren Exkursionen für sich schwingen. Unter Umständen findet diese Zerlegung nach ganz einfachen Zahlenverhältnissen statt, z. B. bei guten Klaviersaiten. Die Saite schwingt pendelförmig als Ganzes, außerdem gesondert in ihren beiden Hälften, ihren drei Dritteln u. s. f. Da die Knotenpunkte zwischen zwei Abteilungen je eine gewisse Schwingung nicht mitmachen, so entsteht die resultierende Luftbewegung aus Vorgängen, die in einer gewissen räumlichen Trennung nebeneinander ablaufen. (Unter anderen Umständen, so bei Membranen und Glocken, sind die Schwingungszahlen der einzelnen Abteilungen nicht ganzzahlige Vielfache von der Schwingungsfrequenz des Ganzen, sodaß man auch die entstehenden Teilschwingungen nicht als harmonische, sondern als *unharmonische* Obertöne des Grundtons bezeichnet. Die Schwingungsform innerhalb der einzelnen Perioden der Grundschwingung bleibt dann nicht mehr dieselbe, sondern ändert sich allmählich, und der Fall gehört mithin nicht mehr zu den regelmäßig periodischen Schwingungen, die uns hier vorwiegend interessieren).

In einer zweiten Gruppe von Fällen schwingt der töngebende Körper durchaus als Ganzes, aber durch die Art seiner Erschütterung wird ihm eine andere als pendelförmige Periodizität aufgedrängt. Eine angeschlagene und dann frei ihrer eigenen Elastizität überlassene Stimmgabel klingt in Pendelschwingungen ab. Eine elektromagnetisch getriebene Gabel aber bewegt sich schneller zu dem sie anziehenden Magneten hin als von ihm fort, ihre Schwingungsform ist also komplizierter. Eine Violine saite wird von dem langsam darübergezogenen Bogen ein Stückchen mitgenommen, springt dann mit einem kurzen Ruck wieder zurück, wird abermals langsam mitgezogen u. s. f. Sie vollführt also in ganzer Länge eine Bewegung, die bei graphischer Registrierung als eine scharf gebrochene Zickzacklinie erscheint, mit einem relativ schrägliegenden und einem relativ steilen Ast.

Drittens endlich kann der Schwingungserreger sich ohne Gliederung in Unterabteilungen und rein pendelförmig bewegen, und doch bei der Übertragung seiner Schwingungen an die Luft eine viel kompliziertere Periodik hervorrufen. So ist es z. B. bei den Zungentönen. Die Zunge vibriert ganz oder doch nahezu wie ein schnell bewegtes Pendel. Aber indem sie durch einen von ihr fast ganz ausgefüllten Spalt hindurchschlägt, bewirkt sie Stauungen und Wirbel der Luft, die sich der Hauptschwingung als außerordentlich zahlreiche Teilschwingungen hinzugesellen. Man erkennt aus alledem, daß es sehr schwer sein muß, eine reine Pendelbewegung der Luft hervorzubringen; denn man kann nicht ohne weiteres sicher sein, daß die irgendwo künstlich verwirklichte Pendelform ohne unbeachtete Komplikationen an die Luft übergeht.

Es entsteht nun die Frage, worauf wohl die beschriebene Abhängigkeit der Klangfarben von den Teilschwingungen beruhen mag, ob sie sich nicht etwas weiter verständlich machen läßt. Das ist bis

zu gewissem Grade allerdings der Fall, und zwar durch Vermittlung der folgenden Thatsache. Die an den Luftteilchen ungeteilt zusammenexistierenden Teilschwingungen lassen sich nicht bloß für unsere Analyse voneinander sondern, sie wirken unter Umständen isoliert auf äußere Körper, und so bringen sie sich unter Umständen auch für das Ohr und dadurch für das Bewußtsein isoliert zur Geltung.

Wenn man eine a^1 -Stimmgabel auf das Gehäuse eines Klaviers aufsetzt und nun den Ton a^1 oder a , d , A , u. s. w. kräftig anschlägt, d. h. irgend einen Ton, dessen Schwingungen die Periode von a^1 als Teilschwingung enthalten, so klingt die Stimmgabel mit ihrem Eigenton leise mit und nach. Bei dem Anschlag jedes anderen Tones dagegen bleibt sie stumm. Sie sucht sich also aus der ihr zugeführten komplizierten Bewegung die mit ihrer Eigenbewegung übereinstimmende Periodizität gleichsam heraus und läßt sich von dieser zum Mittönen bringen; die Verwicklung aber, in der die ihr zusagende Schwingung objektiv allein existiert, ist für sie nicht vorhanden. Noch stärkere Töne kann man Klaviersaiten abgewinnen, ohne sie direkt anzuschlagen. Man drücke irgend eine Taste der mittleren Lage vorsichtig nieder, um die betreffenden Saiten von ihrer Dämpfung zu befreien, und schlage nun nach oben oder nach unten hin die Oktave, Duodezime, Doppeloktave u. s. w. der festgehaltenen Taste an: die freigelegten Saiten klingen allemal nach. Bei den tieferen Tönen antworten sie stets mit ihrem Eigenton, dessen Schwingung in denen jener Töne als Teilschwingung enthalten ist. Bei den höheren Tönen dagegen antworten sie mit dem angeschlagenen Ton, weil sie sich diesem durch Zerlegung in Teile leicht unbequemen können, zu tieferen Schwingungen aber keine Anregung erhalten. Werden aber andere Töne angeschlagen als die vorhin genannten, so antworten die Saiten nicht, zum Beweise, daß es nicht die allgemeinen Erschütterungen des Klaviers sind, die sie in Bewegung versetzt haben.

In solcher Weise nun vermögen die Teilschwingungen auch auf das Ohr isoliert einzuwirken: man kann sie aus dem Ton, dessen Klangfarbe sie konstituieren helfen, direkt heraushören. Das Mittel dazu ist in Worten einfach genug: man muß auf sie achten, muß ihnen, da sie sich nur selten einmal von selbst aufdrängen, die Aufmerksamkeit zuwenden. Aber freilich hilft das Mittel nicht immer sofort, oder doch nicht bei jedem. Dann muß man seine Wirksamkeit durch Anwendung verschiedener Hilfsmittel unterstützen und wird nach fortgesetzter Übung mit diesen auch bald zu dem direkten Heraushören gelangen.

Am einfachsten ist es, wenn man den zu vermutenden Teilton zuerst isoliert angiebt, ihn in der Erinnerung möglichst festhält

und nun den zu analysierenden Ton folgen läßt. Bei angespannter Aufmerksamkeit ist es dann relativ leicht, das vorher allein Gehörte in geringerer Intensität auch hinterher wiederzuerkennen. Der Einwand, daß man auf solche Weise den ersten Ton vielleicht bloß in den zweiten hineinphantasiere, läßt sich mit Sicherheit abweisen. Man vermag nämlich sogar kleine Höhenunterschiede zwischen dem vorbereitenden und in der Erinnerung festgehaltenen Ton und dem vorhandenen Teilton zu bemerken, wenn man die Töne entsprechend gewählt hat. Bedient man sich zu solchen Versuchen des Klaviers, so ist es zweckmäßig, verschiedene Töne durchzuprobieren; man findet sehr bald einige, die den einen oder anderen Teilton in auffallender Stärke enthalten.

Ein anderes Hilfsmittel besteht darin, daß man von der vorhin erwähnten Eigenschaft der Teilschwingungen Gebrauch macht, andere auf sie abgestimmte Körper zum Mitschwingen zu bringen. Man benutzt dazu in der Regel gläserne oder metallene Hohlkörper mit zwei Öffnungen (*Resonatoren*), deren natürlich soviele vorhanden sein müssen, als man Teiltöne zu untersuchen beabsichtigt. Setzt man die eine, entsprechend geformte Öffnung eines Resonators ins Ohr, der auf einen objektiv vorhandenen, aber schwachen Teilton abgestimmt ist, so wird dieser beträchtlich verstärkt und also sehr viel leichter wahrnehmbar. Hört man den Ton aber überhaupt erst einmal aus dem Ganzen heraus, so gelingt es bald, ihn auch bei allmählicher Entfernung des Resonators noch festzuhalten. Auch zu Versuchen dieser Art eignet sich das Klavier. Wenn man die einem Teilton entsprechende Taste niederdrückt, ohne die Saiten anzuschlagen und dann den zu analysierenden Ton angiebt, so wird der in ihm enthaltene Teilton durch das Mitschwingen der freigelegten Saiten ebenfalls verstärkt.

Auf welche Weise man aber auch dazu gelangen möge, jedenfalls ist jedermann imstande, ohne allzugroße Mühe das Heraushören von Teiltönen zu erlernen und sich also von der allgemeinen Fähigkeit dazu und von dem Charakter dieser Töne durch eigene Anschauung Kenntnis zu verschaffen. Man überzeugt sich dann z. B. leicht, wie man ja von vornherein vermuten wird, daß die Teiltöne in ihrer Klangfarbe nicht dem Instrument entsprechen, dem sie entstammen, sondern ganz den Stimmgabeltönen gleichen; sie sind weich und milde wie diese. Bei hinreichender Übung und angespannter Aufmerksamkeit kann man es sogar dahin bringen, mehrere Teiltöne gleichzeitig aus einem für gewöhnlich einheitlich erklingenden Ton herauszuhören.¹ Angenommen

¹ Natürlich gilt für die Wahrnehmung der Teiltöne das oben (S. 278) allgemein über die Unterscheidbarkeit von Tönen Bemerkte. Zwei Töne im Intervall einer

nun, dieser Fall sei einmal verwirklicht, so hört man dann offenbar nichts Anderes als einen Akkord von Stimmgabeltönen verschiedener Intensität. Der für gewöhnlich einfache und ungeteilte Eindruck der Klangfarbe des töngebenden Instruments hört damit natürlich auf; der Eindruck des Akkords tritt — soweit eben die Mehrheit bemerkt wird — an seine Stelle. Man braucht diesem Satz nur eine nahe- liegende Ergänzung zu geben, so eröffnet sich das gesuchte Verständnis für die Klangfarbe. Wenn durch genügende Steigerung der Aufmerksamkeit ein bis dahin ungeteilt und mit einer spezifischen Klangfarbe wahrgenommener Ton sich in einen Akkord von Stimmgabeltönen verwandelt, so muß man zweifellos weiter sagen: ein spezifisch gefärbter Ton, in dem keine Teiltöne unterschieden werden, ist als ein unaufmerksam gehörter Akkord aufzufassen. Seine Klangfarbe ist nichts Anderes als das Moment, in dem der verwischte Akkordcharakter doch noch für das Bewußtsein zur Geltung kommt. Die Teiltöne bleiben als solche dem Bewußtsein durchaus verborgen, aber die ihnen zu Grunde liegenden Teilschwingungen sind deshalb nicht schlechthin bedeutungslos für den resultierenden Eindruck. Da das Ohr auf ihre isolierte Wahrnehmung nun einmal eingerichtet ist, so entfalten sie immer noch eine gewisse Wirkung. Eine ganz ähnliche Wirkung, wie wenn sonst mehrere räumlich getrennte Töne angegeben werden und doch, wegen mangelnder Übung oder allzu flüchtigen Hinhörens, nicht eine Mehrheit, sondern nur etwas eigentümlich Klingendes wahrgenommen wird, oder auch ähnlich, wie wenn verschiedene Essenzen, die zu einem Parfüm zusammengemischt sind, auch wenn sie gar nicht isoliert erkannt werden, doch dem Ganzen noch einen eigenartigen Charakter verleihen.

Die oben (S. 292) erwähnten allgemeinsten Unterschiede der Klangfarbe werden unter diesem Gesichtspunkte wohl begreiflich. Durch das Vorhandensein einer mäßigen Anzahl niederer Teilschwingungen wird ein Ton, wie wir sahen, reicher oder würziger, als wenn er auf bloßen Pendelschwingungen beruht. Das ist offenbar dieselbe Er-

Oktave, Quinte, Duodecime sind sich sehr ähnlich, d. h. relativ schwer voneinander zu unterscheiden. Die dem Grundton zunächst liegenden Teiltöne sind nun aber gerade seine Oktave, Doppeloktave und Duodecime, und obwohl diese durch ihre in der Regel größere Stärke relativ leicht herauszuhören sein müßten, wird das durch ihre gleichzeitige Verwandtschaft mit dem Grundton auch wieder erschwert. Unter Umständen hört man den 5. und 7. Teilton (Terz und kleine Septime der Doppeloktave) am leichtesten, weil hier die Ähnlichkeit eine geringe ist, auch wohl den 6. (Quinte der Doppeloktave), der sich trotz größerer Ähnlichkeit doch schon in einem beträchtlichen Höhenabstande vom Grundton befindet. Bei den tieferen Klaviertönen ist es nicht allzu schwer, gerade diese drei Teiltöne gleichzeitig neben einander wahrzunehmen.

scheinung, wie auch ein ohne Analyse gehörter Akkord reicher und voller klingt als ein einzelner Ton, oder wie Kölnisches Wasser reicher duftet als einfaches Bergamottöl. Durch die Teilschwingungen wird der Ton ferner heller, während er ohne sie einen dumpferen Charakter hat. Wiederum ganz verständlich. Das war eben eine der Haupteigentümlichkeiten der hohen, verglichen mit den tiefen Tönen, daß jene — metaphorisch ausgedrückt — etwas Helles, diese etwas Dunkles an sich haben (S. 277). Nun wird ein Ton durch die Beimischung von Teilschwingungen sogar in die Höhe gezogen; ein Stimmgabelton z. B. erscheint vor genauerer Prüfung tiefer als der thatsächlich gleichhohe Klavierton. Es kann also nicht wundernehmen, daß die Teilschwingungen auch etwas von der ihnen bei isolierter Wahrnehmung anhaftenden Helligkeit auf das unanalytierte Ganze übertragen. Zahlreiche hohe Teilschwingungen endlich von größerer Intensität bedingen einen scharfen, durchdringenden, unter Umständen rauhen Klangcharakter. Auch das fügt sich unserer Erklärung. Die zweite oben erwähnte Haupteigentümlichkeit der hohen und höchsten Töne bestand darin, daß sie etwas Dünnes und Spitzes, die tiefen etwas Breites und Voluminöses haben. Bei starkem Vorwiegen schneller Teilschwingungen geht also, auch ohne isolierte Wahrnehmung von Teiltönen, doch wieder etwas von jenem dünnen und scharfen Charakter auf den einheitlich klingenden Ton über. Dazu kommt dann anderes. Die höheren Teiltöne, obwohl sie wegen der Ganzzahligkeit ihrer Schwingungszahlverhältnisse „harmonische“ heißen, würden für sich gehört nichts weniger als harmonisch im ästhetischen Sinne klingen. Sie würden zum Teil schreiende Dissonanzen bilden, und eine diffuse Wirkung dieser, freilich nicht bewußten, aber doch sozusagen objektiv angelegten Disharmonien kann den Eindruck des Durchdringenden offenbar nur verstärken. Zur Erklärung des Rauhen und Schmetternden in manchen Klängen wird man daran denken können, daß je zwei aufeinanderfolgende Teiltöne stets Schwebungen von der Schwingungsfrequenz des Grundtons miteinander bilden, daß Schwebungen aber allgemein in höheren Lagen besser wahrgenommen werden, als in tieferen (S. 307), sowie namentlich noch daran, daß die Tonerregung in manchen Instrumenten wahrscheinlich gleichzeitig harmonische und unharmonische Teilschwingungen hervorruft (S. 293) und diese dann vielfach besonders deutliche Schwebungen liefern müssen.

Natürlich kann man nicht schon alle feineren Unterschiede der Klangfarbe in solcher Weise begreiflich machen, aber im allgemeinen darf man sagen, daß wir in der Klangfarbe der Töne nicht etwas ebenso Ursprüngliches erleben wie in ihrer Stärke und Höhe, sondern etwas bis zu gewissem Grade aus diesen beiden Ableitbares.

§ 26. Der Zusammenklang von Tönen.

1. Wahrnehmung einer Mehrheit.¹ Die charakteristische Eigentümlichkeit des Ohres gegenüber einer Mehrheit gleichzeitig einwirkender Tonerregungen haben wir durch die Erörterungen über die Klangfarbe bereits kennen gelernt: das Ohr ist — im Gegensatz namentlich zum Auge — ein analysierendes Organ, es giebt uns die allgemeine Fähigkeit, eine objektiv zugleich vorhandene Mehrzahl von Tönen auch subjektiv als eine solche zu erkennen. Im Grunde macht es ja für die das Trommelfell erschütternden Luftbewegungen keinen Unterschied, ob der Anstoß zu ihnen von einer einzigen oder von mehreren räumlich geschiedenen Tonquellen ausgeht. An den Luftteilchen setzt sich alles zu mehr oder weniger kompliziert-periodischen Schwingungen zusammen. Vermögen wir nun aber (wie bei dem Hören von Teiltönen), solche Schwingungen in Komponenten aufzulösen, aus denen sie durch Zusammensetzung entstanden sein könnten, so vermögen wir natürlich nicht minder, Komponenten gesondert wahrzunehmen, aus denen die resultierende Bewegung durch thatsächliche Zusammensetzung hervorgegangen ist. Und so werden wir uns in der That bei dem Zusammenklang von zwei oder mehr objektiven Tönen in der Regel auch einer Mehrheit bewußt, wir empfinden Akkorde als etwas aus unterscheidbaren Teilen Bestehendes.

Die Umstände, von denen abhängt, ob es geschieht, und mit welchem Grade der Sicherheit es geschieht, sind zum Teil schon erwähnt. Die Töne dürfen einander nicht zu ähnlich sein, d. h. auch bei successivem Hören nicht zu leicht miteinander verwechselt werden (S. 278). Zusammenklingende Oktaven werden von Ungeübten fast nie als eine Mehrheit erkannt, Quinten nicht immer, dagegen Terzen, übermäßige Quartan, Sekunden fast durchweg. Die relative Stärke der Töne darf ferner nicht allzu verschieden sein, sonst wird der eine von dem anderen übertönt. Die Schwierigkeiten bei dem Heraushören der Teiltöne beruhen wesentlich darauf, daß die stärkeren von ihnen dem Grundton zu ähnlich sind, die unähnlichen dagegen meist schon zu schwach. Bei objektiven Akkorden sind die Verhältnisse in beiden Hinsichten in der Regel viel günstiger und die mehrheitliche Wahrnehmung daher bei weitem leichter. Weiter muß ein gewisser Höhenabstand zwischen den Tönen sein, und zwar ein beträchtlich größerer als die Unterschiedsschwelle für aufeinanderfolgende Töne, und endlich

¹ Zusammenhängende Behandlung der hierher gehörigen Fragen erst bei Stumpf (Tonpsychologie II, §§ 23—26 und 28, Nr. 11), dem ich im wesentlichen folge.

kommt es sehr wesentlich auf Übung, jeweilige Aufmerksamkeit und individuelle Beanlagung an. Ein genaues Erkennen der einzelnen Glieder der Mehrheit und gar eine richtige Bestimmung ihrer Anzahl ist nur möglich, wo mehrere der genannten Momente in günstigem Sinne konkurrieren.

Bisweilen scheint es, als ob unsere Fähigkeit zu gesondertem Wahrnehmen gleichzeitiger Töne noch weiterginge, als durch die bisherigen Erörterungen verständlich sein würde. Wir sind bekanntlich in stande, bei dem Zusammenspiel eines Orchesters nicht nur in jedem Moment eine Mehrheit von Tönen zu hören, sondern außerdem auch bis zu gewissem Grade ihre Zugehörigkeit zu den verschiedenen Instrumenten zu erkennen und z. B. zu unterscheiden, was in dem Zusammenklang von der Trompete, was von der Geige herrührt. Darin liegt, wenn die Klangfarbe der Töne in weiter nichts besteht als in begleitenden Geräuschen und in nicht isolierten Obertönen, eine gewisse Schwierigkeit. Wir müßten erwarten, wenn etwa c und e^1 von verschiedenen Instrumenten angegeben werden, diese beiden Töne, ihre charakteristischen Erzeugungsgerausche und die etwa unterschiedenen Obertöne einfach nebeneinander zu hören. Außerdem müßten die nicht unterschiedenen Obertöne der ganzen zusammenklingenden Masse einen eigentümlichen Charakter verleihen, der nicht ganz der des einen noch der des anderen Instruments, sondern etwas Mittleres zwischen beiden wäre. Woher kommt es nun, daß sich das nicht so verhält? daß wir vielmehr den einen Grundton mit dem einen Geräusch und einer gewissen Kombination ungesondert bleibender Obertöne zu einer Gruppe, beispielsweise zu einem Violinton, zusammenfassen und den Rest zu einer anderen Gruppe?

Die Antwort ist: das liegt teils an anderweitig unterstützenden Momenten der unmittelbaren sinnlichen Wahrnehmung, teils an der Nachwirkung früherer Erfahrungen. Die beiden Instrumente befinden sich z. B. an verschiedenen Plätzen des Orchesters, und diese räumlichen Verschiedenheiten vermögen wir, wovon erst später gehandelt werden kann, zu erkennen. Die Bestandteile der einen vorhin erwähnten Gruppe werden also gemeinsam hierhin lokalisiert, die der anderen dorthin, und damit treten beide auseinander. Bei jeder Bewegung des Kopfes wird die Sonderung erleichtert, weil sich dann die eine Gruppe etwas anders verändert als die andere. Ferner spielen die beiden Instrumente selten längere Zeit hindurch genau zusammen. Sie setzen wohl einmal verschieden ein, schreiten mit verschiedener Schnelligkeit fort und dergl., und dadurch orientieren sie uns auch für die zwischenliegenden Momente, wo sie zusammengehen. Endlich aber deuten wir das Gehörte auf Grund unserer früheren Erfahrungen.

Denkt man sich, es würden zwei verschiedene Töne von zwei bis dahin ganz unbekanntem Instrumenten in strenger Gleichzeitigkeit und möglichst von derselben Stelle des Raumes aus angegeben, so müßte es sich in der That verhalten, wie vorhin gesagt; d. h. wir würden mehrere Töne und Geräusche in einer gewissen Sonderung nebeneinander vernehmen und das Ganze in einer eigenartigen unbekanntem Klangfarbe, hätten aber gar keine Veranlassung, das alles gerade auf zwei Instrumente zu beziehen. Allein nun wissen wir doch bei unseren Orchestern, womit wir es zu thun haben. Hat die ganze Klangmasse etwas Schmetterndes an sich, so muß eine Trompete dabei sein, hat sie etwas Rauhes, eine Geige. Für die richtige Zuordnung der einzelnen Töne an diese verschiedenen Instrumente kommen uns andere Kenntnisse zu Hilfe: die Flötentöne sind verhältnismäßig hoch, die des Cello verhältnismäßig tief, der Blechinstrumente besonders kräftig u. s. w. Somit ist also auch die weitergehende Analyse, die wir beim Anhören von Musik in der Regel ausüben, ganz wohl verständlich, aber sie ist eine viel verwickeltere Leistung als die einfache Sondernung von mehreren Tönen verschiedener Höhe, deren wir durch bloßes aufmerksames Hinhören schon fähig sind.

Um zu dieser einfachen Sonderung noch einmal zurückzukehren, so bedingt natürlich das Vorhandensein der Fähigkeit zu ihr nicht ihre Verwirklichung in jedem einzelnen Falle. Bei ungenügender Aufmerksamkeit oder ungünstiger Gestaltung der vorhin erwähnten übrigen Umstände, von denen sie abhängt, kann sie auch völlig unterbleiben. Dann empfinden wir das objektiv Mehrfache als ein subjektiv Einfaches und Ungeteiltes von einem eigentümlichen nicht weiter rubricierbaren Klangcharakter. Besonders bemerkenswert ist nun aber, daß diese Einheitlichkeit des Akkords auch dann nicht ganz verloren geht, wenn wir uns der Mehrheit der ihn bildenden Töne deutlich bewußt sind. Die Einzeltöne stehen nicht bloß isoliert nebeneinander, sondern werden als Teile eines sie umfassenden und enthaltenden Ganzen wahrgenommen. Dieser Bewußtseinsinhalt, Einheit in Vielheit, als solcher kann uns wieder erst später beschäftigen; hier sei nur einiges erwähnt, was sein Vorkommen bei den Tönen betrifft.

Soweit ein Akkord als einheitliches Ganzes zum Bewußtsein kommt, muß an ihm auch offenbar eine gewisse einheitliche Höhe wahrgenommen werden, unbeschadet der besonderen und zum Teil davon verschiedenen Höhen der in ihm unterschiedenen Glieder. Das ist in der That der Fall. Ein Zusammenklang scheint wesentlich die Höhe seines tiefsten Tons zu besitzen. Ganz unverkennbar ist dieses Verhältnis bei dem Zusammenklingen eines Grundtons mit seinen Ober-

tönen: auch wenn diese isoliert gehört werden, bleibt noch der Eindruck eines Ganzen von der Höhe des Grundtons, der eben von dieser Tatsache seinen Namen trägt. Es ist aber ähnlich auch bei anderen Tonkombinationen und wenn der tiefste Ton nicht gerade der stärkste ist. Das Tiefe erscheint als das eigentlich Charakteristische und Bestimmende des Ganzen, das Hohe mehr als eine beigegebene Ausstattung. Daß unsere moderne Musik die Melodie in die Oberstimme zu legen pflegt, widerspricht dem nicht. Wegen unserer größeren Empfindlichkeit für die höheren Töne ist es dann leichter, sie herauszuhören und sie als etwas von dem übrigen Ganzen Abgesondertes wahrzunehmen.

Auch eine gewisse einheitliche Stärke kommt ferner einem Akkord zu. Sie ist aber nicht etwa gleich der Gesamtstärke seiner einzelnen Glieder, sondern ungefähr gleich der Stärke des lautesten unter ihnen. Darin kommt die gesonderte Wahrnehmbarkeit der Einzeltöne wieder zur Geltung, daß keine wechselseitige Summierung ihrer Stärke eintritt. (Für die genaueste Beobachtung findet vielmehr eine leichte wechselseitige Schwächung statt.) Man kann sich an jedem Klavier davon überzeugen, daß die Veränderung, die ein Einzelton durch das Hinzutreten anderer Töne allerdings erfährt, nicht von derselben Art ist wie eine Steigerung des Leisen zum Lauten. Der Akkord klingt voller und reichhaltiger, der Einzelton dürrtiger; aber hinsichtlich der Stärke klingt das Ganze nicht wesentlich anders als der lauteste seiner Einzeltöne. Es ist ein ähnlicher Unterschied, wie wenn auf dem Gebiete des Sehens ein und dieselbe Beleuchtung von einer kleineren auf eine größere Fläche ausgedehnt wird; das ist auch etwas anderes als Steigerung der Helligkeit auf ein und derselben Fläche.

Ganz unabhängig davon, ob und wie weit ein Zusammenklang von Tönen als Einheit oder als Mehrheit wahrgenommen wird, sind nun weiter zwei dabei auftretende Erscheinungen, die auf keinem anderen Empfindungsgebiete ein Analogon haben, nämlich *Schwebungen* und *Kombinationstöne*.

2. Schwebungen. Wenn man auf einem Klavier in den tieferen Lagen ein kleines Intervall (Sekunde oder Terz) anschlägt, so hört man nicht einen ruhig und gleichmäßig verklingenden Akkord, sondern, namentlich bei dem Schwächerwerden der Töne, eigentümliche Pulsationen, ein abwechselndes Nachlassen und Wiederschwellen ihrer Stärke. Deutlicher zeigt sich die Erscheinung bei länger anhaltenden und einfacheren Tönen, zumal wenn sie während des Versuchs in ihrer Höhe geändert werden können. Werden z. B. zwei Pfeifen mit beweglichem Deckel gleichzeitig angeblasen und

dann vom Einklang aus allmählich gegeneinander verstimmt, so vernimmt man zuerst ein langsames Auf- und Abwogen des Tonganzen. Bei zunehmender Höhendifferenz folgen die Pulse schneller aufeinander, sie hören sich an wie ein schnelles Klopfen und drängen sich weiterhin zu einem Rasseln, Schnarren, Schwirren und dergl. zusammen.

Diese periodischen Stärkeschwankungen werden als *Schwebungen* bezeichnet. Der sinnliche Eindruck, den sie machen, ist ganz derselbe, wie wenn man einen objektiv gleichmäßig andauernden Ton auf irgend eine Weise für die Wahrnehmung periodisch unterbricht oder abschwächt. Wird z. B. eine tönende Stimmgabel in rascher Abwechslung dem Ohr genähert und wieder von ihm entfernt, oder wird zwischen Ohr und Stimmgabel ein kleiner Karton rasch hin und herbewegt, so schwebt der Ton gleichfalls. Der Unterschied ist nur, daß bei den Fällen, die uns hier beschäftigen, zwei objektive Töne vorhanden sind und unter Umständen auch beide gehört werden. Und zwar werden die Schwebungen von diesen allemal dann hervorgebracht, wenn sie in der Höhe nicht ganz gleich, aber auch nicht allzu verschieden voneinander sind. Ihr Zustandekommen in diesem Falle ist unschwer begreiflich zu machen. Wenn den Luftteilchen gleichzeitig Schwingungen von etwas verschiedener Schnelligkeit mitgeteilt werden, so müssen sie sich notwendig an ihnen abwechselnd verstärken und schwächen. Sollen z. B. in einem bestimmten Zeitintervall zu gleicher Zeit 8 und 9 Pendelschwingungen von gleicher Amplitude durch die Luft fortgepflanzt werden und fallen die gleichgerichteten Anstöße zu Beginn und damit auch zu Ende jener Zeit zusammen, so verstärken sie sich hier wechselseitig. Dann aber muß offenbar in der Mitte des Intervalls die langsamere Bewegung von der schnelleren gerade um eine halbe Wellenlänge überholt werden. Die Anstöße für die Luftteilchen sind in dieser Gegend also direkt entgegengerichtet; sie müssen sich mithin kompensieren, und die resultierende Luftbewegung kommt (wie Fig. 28 veranschaulicht) für eine

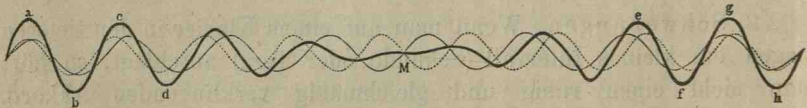

Fig. 28. Schema der Entstehung von Schwebungen.

kleine Weile nahezu zum Stillstand. Nun haben wir allerdings oben (S. 295) gesehen, daß eine kompliziert periodische Bewegung durch das Ohr wieder in ihre pendelförmigen Komponenten aufgelöst wird, und die von uns hier betrachtete Luftbewegung enthält da, wo

sie zu vorübergehender Ruhe kommt, lediglich dieselben Pendelschwingungen wie da, wo sie sehr lebhaft ist. Aber für das Ohr können diese verschiedenen Momente doch nicht von derselben Bedeutung sein. Analysiert es den äußeren Vorgang auch ähnlich wie unsere mathematische Betrachtung, so analysiert es ihn doch nicht in derselben Weise. Wenn der äußere Austoß für die im Ohre vorauszusetzenden mitschwingenden Teilchen überhaupt aufhört, so haben sie auch keine Veranlassung, weiter zu schwingen, sofern sie nicht etwa durch ihre eigene Trägheit noch einen Moment in Nachschwingungen erhalten werden. Ob die Unterbrechung der Bewegung dadurch bedingt ist, daß zwei objektiv dauernd hervorgebrachte Wellenzüge vorübergehend miteinander interferieren, oder dadurch, daß jede Wellenbewegung für sich auf kurze Zeit objektiv unterbrochen wird, vermögen sie nicht zu unterscheiden; zunächst hängt ihr Verhalten ab von dem Vorhandensein oder Nichtvorhandensein eines resultierenden Anstoßes. Nun ist die eben erwähnte Trägheit der mitschwingenden Gebilde des Ohres zweifellos eine sehr geringe; sie müssen vielmehr stark gedämpft sein, d. h. nach dem Aufhören der äußeren Bewegungsursachen sehr rasch wieder zur Ruhe kommen. Denn bekanntlich vermögen wir an intermittierenden Gehörseindrücken (z. B. an elektrischen Klingeln, tremolierenden Tönen u. s. w.) die Einzelstöße auch bei sehr rascher Aufeinanderfolge noch irgendwie gesondert und ohne Verwischung wahrzunehmen. Somit aber können auch bei dem periodischen Interferieren zweier Töne die den beiden zugeordneten Teilchen über die Momente des nachlassenden objektiven Impulses nicht unbeeinträchtigt hinwegkommen. Sie müssen, wenigstens bei einer gewissen zeitlichen Dauer der Unterbrechungen, abwechselnd stärker und schwächer mitschwingen, und diese Stärkeschwankungen kommen nun eben in der Empfindung als Schwebungen zum Bewußtsein.

Aus dieser Art des Zustandekommens der Schwebungen folgt ohne weiteres zweierlei für sie. Erstens das Gesetz ihrer Anzahl: zwei Töne liefern in einer bestimmten Zeit, z. B. einer Sekunde, genau so viele Schwebungen, wie die Differenz ihrer Schwingungszahlen in derselben Zeit beträgt. Denn für jede Schwingung, die der eine Ton in einem bestimmten Zeitraum mehr macht als der andere, muß ein einmaliges Überholen der Wellen und damit auch ein einmaliges Zusammentreffen entgegengesetzter Schwingungsphasen stattfinden. Zweitens folgt, daß das, woran die Schwebungen haften, was da als intermittierend gehört wird, eben die beiden Töne sind, deren Schwingungen periodisch miteinander interferieren. Natürlich kann es vorkommen, daß beide überhaupt nicht gesondert wahrgenommen

werden; dann schwebt das unanalyisierte Ganze, in das sie eingegangen sind. Sobald aber einer der Töne, etwa durch besondere Zuwendung der Aufmerksamkeit, isoliert hervortritt, so wird er auch als schwebend empfunden.

Nur bei geringer Höhendifferenz der Töne, etwa bis zu einem Halbton, verhält es sich, worauf Stumpf zuerst aufmerksam machte, etwas anders. Man hört dann einen zwischenliegenden Ton als Träger der Schwebungen, während die beiden objektiv erzeugten Töne entweder abgeschwächt und ruhigbleibend daneben hörbar sind oder auch — bei den geringsten Höhendifferenzen — ganz verschwinden. Eine Erklärung dieser *Zwischentöne* oder *resultierenden Töne* (Melde) wird später gegeben werden (S. 317).

Ob die miteinander interferierenden Schwingungen objektiv selbständig erzeugt oder als Teilschwingungen in einer komplizierten Bewegung enthalten sind, ist für den akustischen Effekt gleichgültig. Denn wenn eine Bewegung durch Interferenz vernichtet wird, die zwar nicht objektiv selbständig vorhanden, aber durch Analyse in einer anderen nachweisbar ist, so verschwindet ebendamt die durch sie hervorgebrachte Besonderheit der nichtanalyisierten Schwingungsform; diese Besonderheit kann somit für das Ohr nicht mehr zur Geltung gelangen. Es schweben also auch Obertöne mit objektiv selbständigen Tönen, sowie Obertöne miteinander. Ja, weil bekanntlich intermittierende Eindrücke auf allen Sinnesgebieten relativ besser wahrzunehmen sind als kontinuierlich andauernde, so hört man solche Obertonschwebungen oft noch mit Leichtigkeit, wo ein direktes Heraus hören der sie veranlassenden Obertöne nicht mehr gelingen will. Man hat daher in ihnen ein sehr empfindliches Mittel, das Vorhandensein von Obertönen nachzuweisen, die sich wegen ihrer großen Ähnlichkeit mit dem Grundton oder wegen ihrer geringen Stärke sonst der Feststellung entziehen.

Außer den bisher betrachteten Schwebungen nun zwischen Tönen in nicht allzugroßer Entfernung vom Einklang giebt es noch eine große Reihe anderer. Auch wenn zwei Töne zugleich erklingen, von denen der eine beinahe, aber nicht ganz, mit irgend einem harmonischen Oberton des anderen übereinstimmt (d. h. also, annähernd aber nicht genau zweimal, dreimal, viermal ... soviel Schwingungen macht als der andere), sind Schwebungen wahrzunehmen. Ihre Zahl ist allemal gleich der Differenz zwischen der Schwingungszahl des höheren Tons und dem nächstliegenden ganzzahligen Vielfachen des tieferen, einerlei ob diese Differenz positiv oder negativ ist. Zwei Töne z. B. von 200 und 396 Schwingungen in der Sekunde liefern 4 Schwebungen in derselben Zeit, ebenso die Töne

200 und 404; wiederum ebensoviele die Töne 200 und 596, 200 und 604 u. s. w. Bei zunehmender Entfernung der beiden zusammenklingenden Töne voneinander werden diese Schwebungen immer schwächer, aber bei verstimmtten Oktaven z. B. sind sie noch sehr aufdringlich. Sie sind von Rud. König zuerst nachgewiesen worden¹ und werden von ihm als *untere Stöße* bezeichnet, wenn das Intervall der schwebenden Töne etwas größer als eine Oktave, Duodecime, Doppeloktave u. s. w. ist, dagegen als *obere Stöße*, wenn die Töne etwas kleinere Intervalle als die genannten bilden. Wenn man also einen Ton vom Einklang mit einem anderen aus bis zur nächsthöheren Oktave allmählich verändert, treten erst die gewöhnlichen Schwebungen auf (von König konsequenterweise auch zu den unteren Stößen gerechnet) und werden immer schneller, bis man sie schließlich nicht mehr voneinander sondern kann. In einer gewissen Entfernung von der Oktave machen sich dann die oberen Stöße bemerklich; zuerst als ein schnelles Rasseln, dann als ein langsameres Pulsieren, das bei erreichter Oktave völlig verschwindet. Weiteres Fortschreiten bringt zunächst wieder untere Stöße u. s. f.

Man hat sich mit der Anerkennung dieser Schwebungen als eines unmittelbaren Ergebnisses der Wechselwirkung zweier nahezu harmonischer Töne vielfach nicht recht befreunden können und sie auf verschiedene Weise abzuleiten gesucht. Entweder mit Hilfe von Obertönen: der tiefere Ton enthalte Obertöne, und diese ergäben die Schwebungen mit dem gegen sie etwas verstimmtten höheren Ton ganz in gewöhnlicher Weise. Indes man kann die etwa in Verdacht kommenden Obertöne durch Interferenz sicher beseitigen, und die Schwebungen bleiben doch. Nur insofern besteht dann ein Unterschied, als man bei dem Vorhandensein eines Obertons die beiden objektiv angegebenen Töne schweben hört, dagegen bei seiner Auslöschung nur den tieferen. Oder man hat die sogleich zu besprechenden Differenztöne herangezogen: die beiden Töne 200 und 596 z. B. riefen zunächst einen Differenzton 396 hervor, dieser mit 200 einen Differenzton zweiter Ordnung 196, und dieser endlich liefere mit 200 die thatsächlich wahrgenommenen 4 Schwebungen. Allein auf solche Weise wird bei weiteren Intervallen eine ganze Reihe von Differenztönen postuliert, die man doch (außer dem letzten, der zu nahe an den tieferen Primärton fällt) auch für sich zu hören erwarten müßte. Es hat sich jedoch keine Spur von ihnen nachweisen lassen.

Vor allem aber erscheint der ganze Umweg überflüssig. Denn wie einfache Überlegungen lehren, müssen sich bei dem Zusammen-

¹ R. König. Über den Zusammenklang zweier Töne. Poggendorffs Ann. Bd. 157, S. 177 (1876). Quelques expériences d'acoustique, IX u. X (1882).

kommen zweier Wellenbewegungen, deren Schwingungszahlen nahezu in einem ganzzahligen Verhältnis zu einander stehen, nicht nur Intensitätsschwankungen der resultierenden Bewegung ergeben, die (wie bei den gewöhnlichen Schwebungen) der Differenz der Schwingungszahlen entsprechen, sondern unter Umständen auch solche, die mit der Abweichung der Schwingungszahlen von jenem ganzzahligen Verhältnis übereinstimmen. Das erste ist der Fall, wenn die Amplituden der Schwingungen nahezu gleich sind; denn dann muß für jede Schwingung, welche der eine Ton mehr hat als der andere, einmal eine vollständige Aufhebung der Bewegung stattfinden. Das zweite tritt ein, wenn die höheren Schwingungen merklich schwächer als die tieferen sind. Dann bleibt im ganzen die Periodizität der tieferen gewahrt, aber die oscillierenden Teilchen entfernen sich bald mehr bald weniger weit von ihrer Gleichgewichtslage, es entstehen Maxima und Minima der Einzelschwingungen. Erklingt beispielsweise ein stärkerer Ton von 200 Schwingungen zugleich mit einem schwächeren von 400, so kommen auf jede Schwingung des ersten genau zwei Schwingungen des anderen, und diese Bewegungen vereinigen sich an den Luftteilchen zu 200 resultierenden Oscillationen von stets gleicher Form und Amplitude. Haben dagegen die beiden Töne 200 und 401 Schwingungen, so treffen die schnelleren Wellen successive mit etwas früheren Phasen der langsameren zusammen: sie überholen diese im Verlauf einer Sekunde um eine halbe Wellenlänge des tieferen Tons. Die resultierenden Schwingungen, deren Zahl wie vorhin 200 beträgt, verändern sich infolgedessen allmählich und kehren nur periodisch in der gleichen Form und Amplitude wieder. In irgend einem Moment z. B. müssen die beiden Impulse gerade so günstig an den Luftteilchen zusammentreffen, daß sie sie besonders weit von der Gleichgewichtslage nach einer Richtung hin treiben. Dafür wirken sie dann in dem eine halbe Sekunde späteren Moment direkt gegeneinander und bedingen eine besonders geringe Exkursion nach jener Richtung. Da der Übergang von dem einen zum anderen Extrem allmählich geschieht, so entsteht in jeder Sekunde eine einmalige Schwankung der resultierenden Oscillationen um ihre Gleichgewichtslage, und diese muß von den mitschwingenden Teilchen im Ohr ganz ebenso wiedergegeben werden wie eine einmalige Schwebung bei verstimmtm Einklang. Bei einem Schwingungszahlverhältnis 200:399 ist der Effekt derselbe wegen des allmählichen Zurückbleibens der schnelleren Wellen; bei 200:402 oder 200:398 wiederholt sich die Schwankung zweimal in der Sekunde u. s. f. Fig. 29 veranschaulicht die Verhältnisse für den Fall, wo der höhere Ton annähernd dreimal so viele Schwingungen macht als der tiefere.

Wie oben schon angedeutet, müssen die periodischen Intensitätsschwankungen der Schallwellen eine gewisse Mindestdauer haben, wenn sie als Schwebungen zum Bewußtsein kommen sollen; es dürfen ihrer nicht mehr als eine gewisse Anzahl in einer bestimmten Zeit aufeinander folgen, damit sie noch bemerkbar bleiben. Es fragt sich, wie groß diese Zahl ist, wieviele Schwebungen in der Sekunde also

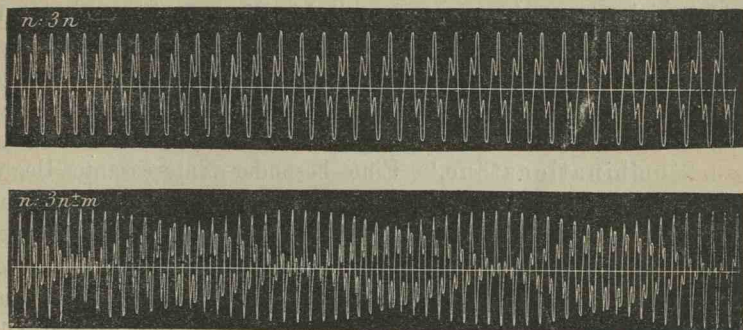

Fig. 29. Zusammensetzung der Schwingungen bei einer reinen und einer verstimmtten Duodezime. (Nach Rud. König. Die Aufzeichnung ist von zwei in parallelen Ebenen schwingenden Stimmgabeln gemacht, von denen die eine eine berußte Glasplatte, die andere einen Schreibstift trug.)

noch wahrgenommen werden können. In dieser Hinsicht gilt, je nach Umständen, verschiedenes. Zunächst ist die Zahl in mittleren und höheren Tonlagen beträchtlich größer als in tieferen. Der Grund davon ist unschwer einzusehen. Die tiefen Töne machen relativ wenige Schwingungen in der Sekunde. Nun muß eine gewisse Minimalzahl von Schwingungen unmittelbar aufeinander folgen, damit überhaupt ein Toneindruck zustande komme; die übrigbleibenden Möglichkeiten für Unterbrechungen oder starke Abschwächungen sind also viel geringer als bei schneller schwingenden Tönen. Außerdem besitzen die im Ohre mitschwingenden Teilchen bei den tiefen Tönen vermutlich eine viel größere Trägheit, d. h. eine viel größere Fähigkeit des Nachschwingens, als bei den hohen, wie man daraus ersehen kann, daß Triller und Läufe im Baß beträchtlich langsamer sein müssen als im Diskant, wenn keine Verwischung eintreten soll. Sie kommen also viel leichter über objektiv vorhandene Stärkeschwankungen hinweg und lassen diese nicht zur Wirkung auf den Nerven gelangen.

Zweitens aber fällt die Zahl der wahrnehmbaren Schwebungen verschieden aus, je nach dem was man unter solcher Wahrnehmung versteht. Bei allmählich zunehmender Schnelligkeit der Aufeinanderfolge werden die Schwebungen, auch wenn sie nicht mehr eigentlich gezählt werden

können, doch noch längere Zeit als etwas deutlich Intermittierendes, als ein Rasseln oder Schwirren der Töne empfunden. Die Grenze dieses Eindrucks liegt, je nach der Höhe, etwa bei 30—60 Schwebungen in der Sekunde. Darüber hinaus verschwinden sie indes nicht ohne weiteres für die Wahrnehmung. Ohne gerade gesonderte Intermittenzen erkennen zu lassen, verleihen sie doch den von ihnen begleiteten Tönen eine gewisse Rauigkeit. Schwebungsfreie und schwebende Zusammenklänge unterscheiden sich etwa, wie wenn man mit den Fingern über poliertes und nichtpoliertes, aber doch sehr eben geschliffenes Holz fährt. Für diesen Eindruck ist von Stumpf in der 4- und 5-gestrichenen Oktave die Grenze erst bei etwa 400 Schwebungen gefunden worden.

3. Kombinationstöne.¹ Eine besonders interessante Begleiterscheinung des Zusammenwirkens von Tonwellen bilden die dabei auftretenden Kombinationstöne. Bringt man auf irgend eine Weise zwei objektive Töne hervor, die zunächst innerhalb einer Oktave liegen sollen, so hört man nämlich bei genügender Übung und Aufmerksamkeit nicht nur diese beiden, sondern außer ihnen noch andere Töne, für die in dem Außenraum gar keine angebbaren Schallwellen vorhanden sind, deren Schwingungszahlen aber in gewissen einfachen Beziehungen zu den objektiv vorhandenen stehen.

Es sind ihrer hauptsächlich zwei. Bezeichnet man mit t die Schwingungszahl des tieferen, mit h die des höheren Primärtones, so ist die Schwingungszahl des einen Kombinationstons gleich $h-t$, also gleich der Differenz der Schwingungszahlen der primären Töne. Dieser Ton heißt daher *Differenzton*, auch wohl, zum Unterschiede von seinem Genossen, *erster Differenzton*. Dieser andere, *zweiter Differenzton* genannt, hat die Schwingungszahl $2t-h$. Rein rechnerisch könnte man ihn somit als Differenzton von $2t$, dem ersten Oberton des tieferen Primärtons, und h , dem höheren Primärton, auffassen. Allein da er auch zustande kommt, wenn der Oberton $2t$ sicher ausgeschlossen ist, so wird mit dieser Ableitung nicht seine wirkliche Entstehung getroffen, obwohl er natürlich bei Vorhandensein des Obertons durch diesen verstärkt werden muß. Auch eine Auffassung als $t-(h-t)$ wäre an sich möglich, d. h. man könnte den Kombinationston für einen Differenzton höherer Ordnung zwischen dem tieferen Primärton und dem ersten

¹ Besonders wichtig sind die S. 305 Anm. genannten Arbeiten R. Königs. Sie sind, vielleicht wegen einiger Schwierigkeiten, die sie der Helmholtz'schen Theorie bereiten, bisher im ganzen nicht genügend beachtet worden; nach meiner Meinung aber kommt erst durch sie in dieses ganze Erscheinungsgebiet Ordnung und Zusammenhang. Einiges Bemerkenswertes auch bei M. Meyer, Über Kombinationstöne u. s. w. Zeitschr. f. Psychol. XI, S. 177. 1896.

Differenzton halten. Da aber unter Umständen der erste Differenzton neben dem zweiten sehr zurücktritt oder gar völlig fehlt, so entspricht auch diese Konstruktion nicht der Wirklichkeit. Wir haben vielmehr in den beiden Differenztönen zwei gleich ursprüngliche Resultate des Zusammenklagens von Tönen anzuerkennen.

Was die Lage der beiden Töne betrifft, so gehen sie in einem besonderen Falle in einen einzigen zusammen, nämlich bei der Quinte mit dem Schwingungszahlverhältnis 2:3. Mit zunehmender Entfernung von diesem Verhältnis rücken beide mehr und mehr auseinander. Und zwar ist bei engeren Intervallen als der Quinte der erste Differenzton der tiefere, der zweite der höhere, bei weiteren Intervallen umgekehrt. Bei der Terz z. B. (4:5) hat der erste Differenzton die Verhältniszahl 1, der zweite 3, jener liegt also zwei Oktaven, dieser eine Quarte tiefer als der tiefere Primärton. Ähnlich hat bei der Sekunde (8:9) der erste die Verhältniszahl 1, der zweite 7; bei der kleinen Sexte (5:8) dagegen der erste 3, der zweite 2.

Außer den beiden Differenztönen ist in einzelnen Fällen von besonders geübten Beobachtern und immer nur in ganz geringer Stärke noch ein Ton $h+t$ gehört worden, der seiner Schwingungszahl entsprechend als *Summationston* bezeichnet wird. Auch er läßt rein rechnerisch wieder verschiedene Ableitungen zu; so namentlich aus dem ersten Oberton des höheren Primärtons und dem ersten Differenzton ($h+t=2h-[h-t]$). Aber auch hier wird auf solche Weise nur vielleicht eine Verstärkung des Summationstons zu Wege gebracht. Denn man hat ihn auch konstatieren können, wo die zu seiner Ableitung vorauszusetzenden Töne noch schwächer waren als er selbst oder ganz fehlten.

Zu anderen objektiven Tönen und ebenso auch zu einander verhalten sich die Differenztöne gerade als ob sie selbst auf objektiven Schallwellen beruhten. Sie schweben also z. B. mit Tönen von mäßig verschiedener Schwingungszahl; sie schweben ferner, wenn sie zu mehreren vorhanden sind, auch untereinander, und sie erzeugen endlich miteinander neue Differenztöne höherer Ordnung. Wenn somit mehrere objektive Töne und namentlich auch obertonreiche Töne zugleich erklingen, so ist die Fülle der für einen geschulten Beobachter überhaupt wahrnehmbaren Tonempfindungen eine ungemein große. Natürlich kommt Niemand davon in einem bestimmten Moment mehr als eine relativ geringe Zahl gesondert zum Bewußtsein. Aber alles theoretisch überhaupt Vorhandene wird irgendwie als wirksam betrachtet werden müssen; es wird je nach seiner Stärke dazu beitragen, ganz wie die nicht analysierten Obertöne, der gesamten Klangmasse einen eigenartigen Charakter zu geben.

Die Differenztöne sind seit etwa 150 Jahren bekannt; die ersten Angaben rühren von einem deutschen Organisten Sorge und einem italienischen Geiger Tartini her. (Auf die Summationstöne hat erst Helmholtz aufmerksam gemacht.) Wenn man sie zuerst kennen lernen will, muß man seine Aufmerksamkeit bis zu gewissem Grade von dem Instrument weglenken, durch dessen Töne sie erzeugt werden. Sie klingen wie etwas diffus im Raume Verbreitetes, oft auch wie etwas im Ohr Lokalisiertes; die tieferen sind sehr ähnlich dem Summen eines Insekts. Am Klavier sind sie nur schwer zu Gehör zu bekommen, weil sie zu rasch verklingen, verhältnismäßig gut dagegen an der Geige oder an Pfeifen. Eine bemerkenswerte Eigentümlichkeit besteht darin, daß sie bei reingestimmten Intervallen wesentlich stärker sind als bei Abweichungen von der Reinheit. Die Intervalle brauchen nicht gerade vollkommene Konsonanzen zu sein, sie müssen nur objektiv immer noch durch relativ kleine Verhältniszahlen der Schwingungen ausgedrückt werden (wie z. B. kleine Terzen oder Sekunden). Von welchen Umständen es abhängt, ob der erste oder der zweite Differenzton deutlicher hervortritt, ist noch nicht völlig sicher bekannt. Doch scheint es, daß bei annähernd gleicher Stärke der Primärtöne oder bei einem mäßigen Überwiegen des höheren von ihnen der erste Differenzton am besten wahrzunehmen ist, bei größerer Stärke des tieferen Primärtons dagegen der zweite.

Alles Bisherige gilt, wie gleich vorweg bemerkt wurde, für Töne innerhalb einer Oktave. Bei weiteren Intervallen, bis zur Doppeloktave, bleibt der zweite Differenzton ($2t-h$) bestehen. Der erste dagegen, der jetzt zwischen die Primärtöne fallen würde, verschwindet im allgemeinen, oder ist doch nur noch sehr schwer und unter besonderen Umständen zu hören. Statt seiner aber tritt ein neuer Differenzton auf, von dem Schwingungszahlverhältnis $3t-h$, bisweilen nur schwach, bisweilen aber auch an Stärke den neben ihm wahrnehmbaren zweiten Differenzton übertreffend. Bei zwei Tönen der drei- und viergestrichenen Oktave z. B. mit dem Schwingungszahlverhältnis 4:11 konnte R. König den Differenzton 3 nur sehr schwach, 1 dagegen ziemlich deutlich vernehmen.

Das den Kombinationstönen anhaftende besondere Interesse beruht hauptsächlich darauf, daß sie als Töne gehört werden, ohne daß die ihnen entsprechenden Schallwellen in dem äußeren Raum vorhanden sind. Man kann es allerdings so einrichten, daß auch dies der Fall ist, daß sich also die Schwingungsimpulse der primären Töne bereits an den Luftteilchen zu der Wellenbewegung des Kombinationstons zusammensetzen. Man muß dazu die beiden primären Töne schon durch ihre Erzeugung miteinander in Verbindung bringen, indem man

z. B. zwei LÖcherreihen einer Sirene oder zwei Zungenpfeifen von derselben Windlade aus anbläst. Dann entstehen objektiv nachweisbare Oscillationen von dem Rhythmus der Summe und der Differenz der primären Schwingungen. Aber dieser Fall ist offenbar nur physikalisch interessant; er kann hier völlig außer Betracht bleiben. Werden die primären Töne objektiv unabhängig voneinander erzeugt, z. B. mit Hilfe zweier Stimmgabeln, zweier Geigen u. s. w., so existiert in der Luft weiter nichts als zwei von verschiedenen Stellen aus unterhaltene Wellenbewegungen. Diese interferieren periodisch miteinander, wenn sie verschiedenen Rhythmus haben, und verstärken und schwächen sich somit in regelmäßiger Abwechslung. Aber eine neue Bewegung von der Periode dieser Maxima und Minima kann dadurch naturgemäß nicht zustande kommen, ganz ebensowenig wie zwei feine Wellenzüge, die die Oberfläche eines Wassers kräuseln und gleichfalls miteinander interferieren, aus sich heraus größere Wogen hervorbringen können. Demgemäß verraten auch unsere empfindlichsten Resonatoren von einer Miterregung durch solche Kombinationstöne keine Spur; nur das Ohr nimmt sie wahr.

Indem nun der objektive Vorgang bei den Kombinationstönen in nichts Anderem besteht als in wechselseitigen periodischen Verstärkungen und Abschwächungen zweier Wellensysteme, die an sich völlig andere Schwingungsperioden haben, ist er ein Vorgang ganz derselben Art wie bei den Schwebungen. Nur folgen bei diesen die Maxima und Minima der resultierenden Oscillationen langsamer, bei den Kombinationstönen schneller aufeinander; die objektiven Ursachen der Kombinationstöne sind also sozusagen schnelle Schwebungen. Dies legt den Gedanken nahe, sie auch subjektiv, für die Empfindung, aus den Schwebungen abzuleiten und zu sagen: wie objektiv hervorgebrachte Luftstöße bei langsamer Aufeinanderfolge isoliert wahrgenommen werden, bei wachsender Geschwindigkeit aber allmählich in einen Ton übergehen, so fließen auch die Schwebungen, die bei langsamer Aufeinanderfolge ja als Stöße empfunden werden, bei genügender Schnelligkeit in einen Ton, eben den Kombinationston, zusammen. Wir werden bald sehen, daß sich der Festhaltung dieses Gedankens gewisse theoretische Schwierigkeiten entgegenstellen, trotzdem aber drängt er sich immer entschiedener auf, je genauer man die Thatsachen im einzelnen kennen lernt. Die näheren Beziehungen zwischen Schwebungen und Kombinationstönen (oder doch wenigstens Differenztönen) erweisen sich in zwiefacher Hinsicht als ganz überraschend.

Wir sahen, daß bei Tönen innerhalb einer Oktave zwei Differenztöne zu unterscheiden seien, denen, wenn t den tieferen und h den

höheren Ton bezeichnet, die Schwingungszahlen $h-t$ und $2t-h$ zukommen. Es liegt auf der Hand, daß diese beiden Töne vollkommen den beiden Arten von Schwebungen entsprechen, die wir innerhalb einer Oktave kennen lernten, den unteren und oberen Stößen (S. 305). Die Zahl der unteren Stöße ist einfach gleich der Differenz der Schwingungszahlen der schwebenden Töne, also gleich $h-t$, die der oberen gleich der Differenz zwischen den Schwingungen des höheren Tons und der Oktave des tieferen, d. h. gleich $2t-h$. Die numerischen Beziehungen der Differenztöne zu den Schwingungszahlen der sie erzeugenden Töne sind also genau dieselben wie die der Schwebungen, und die bei einer Entstehung jener Töne aus schneller werdenden Schwebungen überhaupt mögliche Mannigfaltigkeit ist in der That verwirklicht. Mit der oben (S. 310) als wahrscheinlich bezeichneten Thatsache, daß bei gleicher Stärke der Primärtöne der erste Differenzton deutlicher hervortritt, bei größerer Stärke des tieferen Tons dagegen der zweite, stimmt dieses Verhältnis vortrefflich. Denn wie früher (S. 306) ausgeführt wurde, gilt für die unteren und oberen Schwebungen innerhalb einer Oktave ganz dasselbe; jene entstehen bei annähernd gleicher Stärke der interferierenden Töne, diese bei größerer Stärke des tieferen von ihnen. Endlich fügen sich auch die vorhin nur kurz erwähnten Differenztöne bei weiteren Intervallen bis zur Doppeloctave ohne weiteres dieser Erklärung. Ihre Schwingungszahlen entsprechen durchaus den Werten, die sich für die oberen und unteren Stöße bei solchen Intervallen berechnen würden, nur daß eben statt der zu schnell gewordenen Stöße die Töne gehört werden.

Die zweite bemerkenswerte Beziehung ist diese. Man kann den Eindruck von Schwebungen, wie gleich bei ihrer ersten Erwähnung bemerkt wurde, auch dadurch hervorrufen, daß man einen Ton durch irgend eine künstliche Vorrichtung periodisch unterbricht oder abschwächt. Die Schwebung ist ja nichts Anderes als eine solche Abschwächung; nur daß man als Mittel zu ihrer Hervorrufung die Interferenz mit einer anderen Tonwelle benutzt, die dann ihrerseits gleichfalls periodisch geschwächt wird. Diese selbe Möglichkeit der Erzeugung aber besteht nun auch für die Kombinationstöne. Wenn man jene künstlichen Unterbrechungen des objektiv hervorgebrachten Tons schnell genug aufeinanderfolgen läßt, (wobei ihre Zahl allerdings immer noch viel kleiner bleiben muß als die der objektiven Schwingungen), so hört man außer dem allein durch reale Luftschwingungen gegebenen Ton noch einen zweiten, dessen Schwingungszahl genau übereinstimmt mit der Anzahl der Unterbrechungen. Er wird als Intermittenz- oder *Unterbrechungston* bezeichnet, und es ist gar nicht zu sagen, wie er für die Empfindung

anders entstanden sein sollte als aus den schneller gewordenen Schwingungen, ganz ebenso wie ein gewöhnlicher Ton aus schnell aufeinanderfolgenden Luftstößen.

§ 27. Theorie der Gehörsempfindungen.

1. Die Helmholtzsche Theorie. Den ersten und sogleich sehr glücklichen Versuch, die gesamten Elementarerscheinungen des Hörens aus dem Bau und der Funktion des sie vermittelnden Organs begreiflich zu machen, verdanken wir Helmholtz. Er nimmt dabei seinen Ausgang von der allerdings besonders charakteristischen Tatsache, daß wir objektiv komplizierte Schwingungen als eine Mehrheit einfacher Teiltöne wahrzunehmen vermögen. Diese Fähigkeit scheint ihm mit Recht darauf hinzuweisen, daß im Ohr mitschwingende Teilchen vorhanden sein müssen, welche durch die pendelförmigen Komponenten der Luftbewegung zu gesonderten Mitschwingungen veranlaßt werden und dadurch auch die Wirkungen jeder Komponente auf besondere Nervenfasern übertragen. Ein zu solcher Vermittlerrolle geeignetes Gebilde findet er in der Basilmembran der Schnecke. Wie wir oben (S. 271) sahen, besitzt diese schmale, aber langgestreckte und spiralg aufgewundene Membran wesentlich zwei Eigentümlichkeiten: erstens ist sie an der Spitze der Schnecke beträchtlich breiter als an ihrer Basis, und zweitens birgt sie in ihrem Inneren eine außerordentlich große Zahl von radiär ausgespannten und relativ festen Fäserchen. Das Ganze funktioniert dadurch nach Helmholtz ähnlich wie die Saitenbespannung eines Klaviers. Die einzelnen Fäserchen haben infolge ihrer verschiedenen Länge verschiedene Eigenschwingungen; jedes ist abgestimmt auf Pendelschwingungen von einer bestimmten Frequenz. Für diese bildet es daher einen Resonator; wenn sie ihm zugeführt werden, gerät es in ausgiebige Mitschwingungen. Bei Bewegungen von etwas anderer als seiner Eigenperiode vermag es zwar auch noch mitzuschwingen, aber in allmählich abnehmender Stärke, je nach der Größe des Unterschiedes, und jenseit einer gewissen Grenze wird es überhaupt nicht mehr affiziert. Wirkt also eine irgendwie komplizierte Oscillation auf das Wasser der Vorhofstreppe und dadurch auf die Basilmembran, so suchen sich deren einzelne Gebiete die für sie in dem Ganzen etwa enthaltenen pendelförmigen Rhythmen gleichsam heraus, und die Membran gerät an verschiedenen, übrigens nicht scharf gegen ihre Umgebung abgegrenzten, Stellen in Schwingungen. Auf der Basilmembran nun endigen die Nervenfasern. Sie besitzen nach Helmholtz infolge der Verbindung

mit verschiedenen centralen Endstationen verschiedene spezifische Energien, d. h. jede einzelne Faser oder doch jede kleinere Gruppe benachbarter Fasern beantwortet eine sie treffende Reizung stets mit einer einzigen ganz bestimmten Tonempfindung, nur in verschiedener Stärke je nach dem Grade der Erregung. Die vermittelt der Basilarmembran zerlegte objektive Bewegung ruft also weiter für die Seele verschiedene Töne hervor, und es bedarf dann nur noch der nötigen Aufmerksamkeit und Übung, um die vorhandene Mehrheit auch als solche zu erkennen.

Zur Erklärung der Schwebungen zieht die Theorie die eben erwähnte Eigenschaft der faserförmigen Resonatoren heran, auch auf Bewegungen noch mitzuschwingen, die nicht ganz ihrer Eigenperiode entsprechen. Enthält die Luftbewegung zwei pendelförmige Komponenten von nicht allzugroßer Verschiedenheit der Schwingungszahl, so geraten hierdurch zunächst natürlich jene Fasern der Basilarmembran in Schwingungen, die auf die beiden Rhythmen abgestimmt sind. Außerdem aber werden auch die dazwischenliegenden Fasern von beiden Seiten her mitergriffen. An ihnen setzen sich also die beiden Bewegungen zusammen und interferieren hier auch miteinander. Sie sind mithin die Träger der Schwebungen, während die von jeder Komponente allein erregten Gebilde von den Stärkeschwankungen nicht berührt werden.

Ein ganz anderes Erklärungsprinzip wird dagegen für die den Schwebungen anscheinend so nahe verwandten Kombinationstöne erforderlich. Die Notwendigkeit dazu ist leicht einzusehen. Damit ein Kombinationston gehört werde, muß eine seinen Resonator erregende pendelförmige Komponente der einwirkenden Bewegung vorhanden sein. In dem Außenraum aber existiert eine solche gar nicht. Hier bestehen nur die beiden Oscillationen der primären Töne, die sich periodisch verstärken und schwächen. Sie wirken auf die beiden Fasergruppen von den entsprechenden Eigenschwingungen, aber zu einer weiteren Wirkung auf andere Resonatoren, wie auf die den Differenztönen und dem Summationston zugeordneten, fehlt jede Veranlassung. Der eigentliche Sitz der Kombinationstöne, d. h. die Stelle, wo die ihnen entsprechenden materiellen Bewegungen zuerst greifbar werden, kann also nach der Konsequenz der Helmholtzschen Voraussetzungen nicht die Basilarmembran sein. Er muß somit wohl in den Mittelgliedern gesucht werden, die sich zwischen sie und die Bewegungen der Außenluft einschieben, und Helmholtz erblickt ihn in dem Schalleitungsapparat, dem Trommelfell und den Gehörknöchelchen. Was diese zur objektiven Erzeugung der Kombinationsrhythmen nach ihm befähigt, ist der unsymmetrische Charakter ihrer Schwin-

gungen. Vermöge ihrer Form und Befestigungsweise haben sie bei Entfernungen aus der Gleichgewichtslage nicht beiderseitig gleiche Widerstände zu überwinden, sondern verschiedene; sie schwingen daher in unsymmetrischen Exkursionen um die Gleichgewichtslage. Indem nun Helmholtz das Problem solcher Schwingungen mathematisch behandelt und dabei eine bestimmte einfache Voraussetzung über die Art der Unsymmetrie zu Grunde legt, die hier nicht weiter interessiert, gelingt es ihm in der That, den Nachweis zu erbringen, daß ein unsymmetrisch schwingender Körper bei Zuführung zweier Rhythmen h und t nicht nur diese beiden einfach wiedergibt, sondern dazu auch noch die Rhythmen $h-t$, $h+t$ und manche andere in sich neu erzeugt. Die objektiven Ursachen der Kombinationstöne sind also zwar noch nicht in den Bewegungen der äußeren Luft, wohl aber in den dem Labyrinthwasser zugeführten enthalten, und natürlich müssen sie nun auch für die Basilmembran wirksam werden.

Das Zustandekommen der Geräuschempfindungen führt Helmholtz in der letzten Gestaltung seiner Ansichten (im Anschluß an S. Exner u. A.) gleichfalls auf die Schnecke zurück, und, um dies gleich vorwegzunehmen, diese Anschauung wird zur Zeit fast allgemein geteilt. Sie steht in der That in bestem Einklang mit allem, was wir physikalisch über die Geräusche und physiologisch über die Funktion der etwa sonst in Betracht kommenden Teile des Ohres wissen. Die Geräusche beruhen objektiv, wie oben (S. 284) auseinandergesetzt, auf zahlreichen, zum Teil an Stärke rasch abnehmenden periodischen Erschütterungen der Luft, deren Schwingungszahlen in einer gewissen Frequenzgegend relativ nahe bei einander liegen. Sind nun aber einmal die Fasern der Basilmembran auf das Mitschwingen bei Tonwellen eingerichtet, so können sie sich der gleichen Leistung bei der Zuführung von Geräuschwellen auf keine Weise entziehen; die einwirkende Bewegung wird alle diejenigen von ihnen in Mitleidenschaft ziehen, für die sie eine einigermaßen passende Periodizität enthält. Der Unterschied wird nur darin bestehen, daß durch die Tonreize mehrere schmale Streifen, durch die Geräuschreize dagegen einzelne größere Gebiete der Basilmembran in Mitbewegung versetzt werden. Zugleich aber werden durch das Zusammenliegen der Schwingungsrhythmen zahlreiche schnellere und langsamere Interferenzen hervorgerufen, die infolge ihrer Massenhaftigkeit in der Empfindung nicht mehr isoliert als Schwebungen zum Bewußtsein kommen, aber nun der Gesamtempfindung in aufdringlicher Stärke den Charakter des Rasselnden, Zischenden oder bloß Rauhen erteilen, der eben den Geräuschen eigen ist. Der Schneckenapparat reicht also, soweit sich die Sache zur Zeit beurteilen läßt, zur Vermittlung der Geräusch-

empfindungen vollkommen aus. Wollte man nun aber annehmen, daß vielleicht doch noch andere Teile des Ohres dabei mitwirkten und zu der ja allerdings nicht recht durchsichtigen Empfindung irgend einen Beitrag lieferten, so würde man in Verlegenheit sein, diese näher zu bezeichnen. Denn die Vorhofssäckchen und Bogengänge dienen nachweislich ganz anderen Funktionen, die erst später Erwähnung finden können, wie sie ja auch durch einen anderen Nerven versorgt werden als die Schnecke.

Mit der soeben ausgesprochenen Anerkennung der Brauchbarkeit der Helmholtzschen Theorie für das Verständnis der Geräuschempfindungen ist bereits ein Übergang zu ihrer Beurteilung gemacht. Der allgemeine Grundgedanke der Theorie, nämlich die Auffassung der Basilarmembran (oder überhaupt des Cortischen Organs) als eines Resonatorenapparats, durch den die pendelförmigen Komponenten der Schallschwingungen räumlich gesondert und in der Längsrichtung der Membran nebeneinander zur Wirksamkeit gebracht werden, erscheint mir durchaus unanfechtbar. Er hat erst neuerdings wieder eine kräftige Stütze erhalten durch die genauere Untersuchung der oben (S. 282) erwähnten Tonlücken und Toninseln. Es dürfte kaum möglich sein, sich das isolierte Ausfallen eines begrenzten kleinen Gebiets der Tonreihe oder das isolierte Stehenbleiben eines solchen Gebiets inmitten einer ausgefallenen Umgebung anders verständlich zu machen, als mit Hilfe der Helmholtzschen Vorstellung. Ein Krankheitsprozeß, der in gewisser Stärke das ganze Organ ergriffen hat und dadurch zunächst eine allgemeine Herabsetzung der Hörschärfe bewirkt, wird in jenen Fällen doch nicht überall gleichmäßig fortschreiten, sondern bald da bald dort eine räumlich zusammenhängende Partie stärker zerstören als ihre Nachbarschaft. Daß das die Erscheinung der Lücken und Inseln hervorrufen muß, wenn die verschiedenen Partien der Basilarmembran verschiedene Schwingungen vermitteln, ist klar, auch wenn der pathologische Prozeß selbst seinen Sitz etwa erst in den letzten Ausläufern der Nervenfasern haben sollte. Ist dagegen die ganze Membran einigermaßen gleichmäßig an der Übertragung aller Schallschwingungen beteiligt, und wird also jede Teilschwingung, wenn auch vielleicht nicht allen, so doch außerordentlich vielen Fasern des Schneckenerven zugleich zugeleitet, so erscheint die Sache vollkommen rätselhaft.

Allein, hat auch der Grundgedanke der Helmholtzschen Theorie sich als ein sehr glücklicher bewährt, so gilt dies doch nicht von allen seinen Ausgestaltungen im einzelnen. Hier haben sich bei näherem Zusehen sowie durch den Fortschritt unserer Kenntnisse

verschiedene Schwierigkeiten ergeben, die zu einer Ergänzung oder Umgestaltung der Theorie nötigen.

2. Schwierigkeiten und Abänderungen. Hauptsächlich sind es zwei Punkte, in denen die Helmholtzschen Erklärungen nicht befriedigen. Erstens hinsichtlich der Entstehung der Schwebungen. Diese sollen dadurch zustande kommen, daß bei dem gleichzeitigen Erklingen zweier hinreichend benachbarter Töne die mitschwingenden Gebiete der Basilarmembran nicht mehr ganz getrennt bleiben, sondern teilweise übereinandergreifen, und die Bewegungen nun an den mittleren Fasern miteinander interferieren. Das paßt vortrefflich, wenn die beiden objektiven Töne sehr nahe bei einander liegen. Dann hört man, wie oben (S. 304) mitgeteilt, in der That den nach der Theorie zu erwartenden *Zwischenton* als Träger der Schwebungen. Aber es paßt nicht mehr bei größeren Entfernungen der primären Töne, etwa von einem Halbton ab. Dann verschwindet der Zwischenton vollkommen, die Schwebungen aber, die doch an ihm haften sollen, verschwinden nicht auch, sondern bleiben hörbar noch bei beträchtlich größeren Intervallen, und zwar haften sie deutlich an den beiden primären Tönen. Als Träger der Schwebungen können mithin, wie die Sache auch oben bereits dargestellt wurde, keine anderen Fasern der Basilarmembran in Betracht kommen als die den schwebenden Tönen direkt zugeordneten. Und nur wenn diese bis auf einen Halbton und weniger aneinander rücken, kommt es zu einem für die Empfindung merklich werdenden Übereinandergreifen der beiden Erregungsgebiete.

An und für sich wäre diese Abänderung der Helmholtzschen Vorstellungen von geringer Wichtigkeit. Sie gewinnt aber Bedeutung in Verbindung mit dem zweiten unhaltbaren Punkt der Theorie. Das ist die Erklärung der Differenztöne, ihre Ableitung aus unsymmetrischen Schwingungen des Leitungsapparats, die den Erscheinungen nach keiner Richtung hin gerecht zu werden vermag.¹ Sie läßt zunächst, was hier allerdings nicht im einzelnen nachgewiesen werden kann, die unter Umständen ganz beträchtliche Stärke der Differenztöne rätselhaft. Nach den Helmholtzschen Formeln müßten diese im allgemeinen gegen die primären Töne sehr schwach sein, nicht viel lauter als die Summationstöne, die ja in der That, falls über-

¹ Rud. König. Quelques expériences d'acoustique IX. — L. Hermann. Zur Theorie der Kombinationstöne. Pflüger's Arch. Bd. 49, S. 499. Beiträge zur Lehre von der Klangwahrnehmung. Ebenda Bd. 56, S. 485. Auf die Hermannsche Ergänzung der Helmholtzschen Theorie bin ich oben nicht weiter eingegangen, weil es mir möglich scheint, mit einfacheren und näherliegenden Annahmen auszukommen.

haupt, dann immer nur sehr leise erklingen. Sie stehen aber vielmehr unter günstigen Umständen an Stärke nicht allzuweit hinter den primären Tönen zurück; selbst bei verklingenden Tönen oder bei der schwächsten Tongebung, die überhaupt hergestellt werden kann, hört man sie nach geübten Beobachtern bisweilen noch mit vorzüglicher Deutlichkeit. Vor allem aber werden durch die Helmholtzsche Theorie die auf der Hand liegenden engen Beziehungen zwischen den Differenztönen und den Schwebungen zerrissen, wenn die Entstehung der einen in das äußere, die der anderen in das innere Ohr verlegt wird. Unter gewissen Umständen ist der eine, unter anderen ein anderer Differenzton am besten wahrnehmbar, und zwar immer derjenige, für den man nach unseren sonstigen Kenntnissen bei den gleichen Stärkeverhältnissen der Primärtöne schnelle Schwebungen gerade von der Häufigkeit seiner Schwingungszahl erwarten muß. Diese Übereinstimmung ist nach der Helmholtzschen Auffassung der Dinge ein unbegreifliches Kuriosum, da die beiden Erscheinungen in ihrem Zustandekommen ja gar nichts miteinander zu thun haben. Vollends unbegreiflich aber sind ihr endlich auch die Unterbrechungstöne, bei denen man einerseits die Entstehung aus gehäuften künstlichen Schwebungen geradezu anschaulich demonstrieren kann, während andererseits für eine Erklärung aus der Unsymmetrie des Trommelfells gar keine Handhabe mehr bleibt.

Es fragt sich nun, wie hier geholfen werden kann, wie also der richtige Grundgedanke von der Zerlegung der objektiven Schwingungen durch die Basilarmembran mit der Anerkennung eines Zusammenhangs zwischen Differenztönen und schnellen Schwebungen zu vereinigen ist. Soviel ich sehe, läßt sich allen theoretischen Forderungen durch zwei einfache Abänderungen der Helmholtzschen Theorie gerecht werden, die mir außerdem nicht nur zur Lösung der bestehenden Schwierigkeiten sondern auch an sich schon erforderlich scheinen.

Zunächst darf man sich die spezifischen Energien der nervösen Elemente nicht so weitgehend gesondert denken, wie es bei Helmholtz geschieht, daß also jeder einzelnen Tonempfindung eine ganz bestimmte Faser oder Zelle des Schneckenerven zugeordnet wäre, die weiter gar nichts vermöchte, als ebendiese Empfindung zu vermitteln. Der Gedanke, daß tausende von nervösen Elementen von Hause aus eine so scharf zugespitzte Eigentümlichkeit besitzen und so fein gegeneinander abgestuft sein sollten, und daß sie nun ferner auch genau in der Reihenfolge ihrer Abstufung in der Schnecke nebeneinander gelagert sein sollten, ist an sich so unfaßlich, daß man ihm nur auf die zwingendsten Gründe hin beistimmen könnte. Jedoch solche besonderen Gründe fehlen; die ganze Vorstellung ist eine

durch keine Thatsachen geforderte Zuspitzung des Joh. Müller'schen Prinzips der spezifischen Sinnesenergien. Die Analogie der anderen Sinnesorgane weist durchaus in eine andere Richtung. Die Zellen des Schneckennerven (oder ihre centralen Annexe) werden allerdings die allgemeine Fähigkeit haben, auf rhythmische Reize hin Tonempfindungen zu vermitteln, aber welche Empfindung in jedem bestimmten Falle entsteht, ist nicht von den spezifischen Eigentümlichkeiten der einzelnen Zellen abhängig zu denken, sondern von dem jedesmaligen Rhythmus des Reizes. Von Hause aus sind die Zellen den Empfindungen gegenüber neutral; jede Zelle würde an und für sich auch jede Tonempfindung vermitteln können. Daß sie es thatsächlich nicht thut, liegt nicht an dem Mangel der Fähigkeit, sondern daran, daß ihr infolge ihrer Verbindung mit der Basilar-membran überhaupt nur eine relativ beschränkte Anzahl von Rhythmen zugeführt wird. Allerdings kann die Zelle nun diesen ihr überhaupt zugehenden Reizen gegenüber sich auf die Dauer nicht gleichmäßig verhalten. Denn die einen treffen sie häufiger, die anderen seltener, die einen durchschnittlich stärker, die anderen schwächer; und je nachdem wird sich in ihr allmählich für verschiedene Erregungszustände eine verschiedene physiologische Gewöhnung ausbilden müssen. Ganz besonders ist es die Eigenschwingung des ihr direkt zugeordneten Resonators, auf die sie, wenn auch nicht gerade am häufigsten, so doch im ganzen weitaus am stärksten zu reagieren hat. Dieser Rhythmus wird ihr also der überwiegend geläufigste werden; sie wird ihn schneller und vor allen Dingen stärker mit der zu ihm gehörigen Empfindung beantworten (wenn dieser kurze Ausdruck gestattet ist) als alle übrigen. Indes auch für andere, an Häufigkeit und Stärke der Eigenschwingung des Resonators wenigstens nahe-kommende Rhythmen wird sie noch einen gewissen Grad der Gewöhnung erlangen; sie wird für die ihnen entsprechenden Tonerregungen immer noch eine stärkere Disposition zeigen als gegenüber den nur selten vorkommenden Rhythmen.

Auf welche Weise aber, wird man fragen, kann denn eine Nervenzelle, die vielleicht doch nur mit einem einzigen Resonator direkt kommuniziert, Erregungen von einer anderen als dessen Eigenperiode überhaupt empfangen? Zuvörderst dadurch, daß jeder Resonator, wie mehrfach hervorgehoben, nicht nur auf eine einzige Schwingungszahl anspricht, sondern schwächer auch auf solche, die seiner Eigenschwingung benachbart sind. Dabei wird, um dies beiläufig zu berühren, aus unserer Annahme sofort verständlich, weshalb bei der Einwirkung einer einfachen Tonwelle zwar eine ganze Gruppe von Fasern der Basilarmembran in Bewegung versetzt, doch aber nur ein einziger

Ton gehört wird. Die Fasern schwingen alle in demselben Rhythmus und rufen daher auch in den zugehörigen Nervenzellen überall denselben Erregungszustand hervor. Nach Helmholtz müßte man infolge der spezifischen Verschiedenheiten der nervösen Elemente eine gewisse Anzahl von einander naheliegenden Tönen zu hören erwarten und es bedarf erst wieder einer besonderen Hypothese, um diese loszuwerden.

Außerdem aber, und darin besteht nun meine zweite Annahme, werden jeder Zelle vielfach noch ganz andere und völlig abweichende Rhythmen zugeführt. Jede die Basilmembran betreffende einfache Tonwelle setzt notwendig nicht nur die sozusagen direkt auf sie abgestimmten Fasern in Mitschwingung, sondern bis zu einer gewissen Grenze auch alle diejenigen Fasern, die auf ihre harmonischen Untertöne abgestimmt sind; diese natürlich in Teilschwingungen unter Bildung von Knotenpunkten. Saitenförmige Resonatoren thun im Ohre, was sie allenthalben in der Welt thun: sie folgen äußeren Anstößen, wenn sie dazu durch Mitschwingen im ganzen nicht imstande sind, womöglich noch durch Gliederung in Unterabteilungen, wobei deren Schwingungszahlen jedesmal einander gleich und ein ganzzahliges Vielfaches der Grundschiwingung sind. Bei Einwirkung eines Tones von 600 Schwingungen z. B. geraten sowohl die Fasern in Bewegung, deren Eigenperiode dem Rhythmus 600 naheliegt, wie auch die im ganzen auf 300, 200, 150, 120 . . . mitschwingenden Fasern, und zwar diese unter Bildung von je 1, 2, 3, 4 . . . Knotenpunkten, sodaß sie alle nichts Anderes als die Schwingung 600 ausführen. Je verschiedener die von einer Faser ausgeführten Teilschwingungen von ihrer Grundschiwingung sind, je mehr Knotenpunkte die Faser also bilden muß, um dem objektiven Anstoß folgen zu können, desto geringer ist die Intensität des Mitschwingens. Die der Grundschiwingung zunächstliegenden Teilschwingungen aber erreichen immer noch ziemlich ansehnliche Stärkegrade. Daraus folgt in Verbindung mit dem vorhin Gesagten, daß sich in jeder Zelle des Schneckenerven im Laufe der Zeit nicht nur eine starke Gewöhnung an die Eigenperiode ihres Resonators ausbilden muß, sondern daneben auch noch eine ziemlich starke Gewöhnung an doppelt so schnelle oder dreimal so schnelle Schwingungen.

Daß ein solches Verhalten der Basilmembran eigentlich voraussetzen sei, ist gelegentlich bereits bei Helmholtz bemerkt. Jedoch seine Anschauung von den spezifischen Energien der einzelnen Nerven-elemente verlegte ihm hier sogleich auch wieder den Weg. Da für ihn die Empfindung nur davon abhängt, welche Nervenfasern gereizt werden, nicht aber von dem Rhythmus oder überhaupt der Art der



Reizung, so mußte er erwarten, die Teilschwingungen der tiefergestimmten Fasern als harmonische Untertöne zu hören. Hiervon ist allerdings bei der Einwirkung eines einfachen Tons schlechterdings nichts zu bemerken, und so half sich Helmholtz mit der Vermutung, daß durch die Anhangsgebilde der Basilarmembran die Bildung von Knotenpunkten wohl sehr erschwert sei. Man wird sich diese Erschwerung doch nicht als übermäßig groß vorstellen dürfen. Die tiefsten Saiten der Contra-Oktave des Klaviers tragen eine Belastung etwa von dem Siebenfachen ihres Eigengewichts. Gleichwohl liefern sie auf den leisesten Anschlag ihres 12., ja ihres 14. Teiltons noch einen vorzüglich deutlichen Nachklang dieses Tones. Auch die tiefergestimmten Partien der Basilarmembran werden also durch ihre Belastung wohl kaum an der Bildung einer, wenn auch vielleicht nur mäßig großen Anzahl von Knotenpunkten gehindert sein. Daß die von ihnen vollführten Teilschwingungen aber nicht als Untertöne zum Bewußtsein kommen, ist nach Preisgabe der spezifischen Energien der Hörnervenfasern im Helmholtzschen Sinne leicht verständlich. Ist objektiv nur eine einzige und einfache Schwingung vorhanden, so haben auch alle Teilschwingungen denselben Rhythmus. Sie tragen also alle nur bei zur Verstärkung einer und derselben Empfindung.

Es könnte scheinen, als ob einer solchen Ausdehnung des Mitschwingens auf mehrere räumlich getrennte Gebiete der Basilarmembran die oben (S. 282) beschriebene Thatsache der Tonlücken entgegenstände, die noch soeben als Stütze des allgemeinen Grundgedankens der Helmholtzschen Theorie herangezogen wurde. Sind die auf einen bestimmten objektiven Ton abgestimmten Fasern der Membran (oder die ihnen zugeordneten nervösen Apparate) durch einen pathologischen Prozeß zerstört worden, die tiefer gestimmten Partien aber noch funktionsfähig, so müßte jener Ton, sollte man sagen, immer noch durch deren Vermittlung zur Wahrnehmung gelangen, da sie ja den objektiven Rhythmus, wenn auch in schwächerem Grade, durch Teilschwingungen zu reproduzieren vermögen. Allein hier ist zu bedenken, wie gleich oben schon angedeutet wurde, daß die mit Tonlücken behafteten Ohren allemal im ganzen erkrankt sind und daß sie auch in den Partien der Tonskala, die sie noch wahrzunehmen vermögen, eine stark herabgesetzte Hörschärfe zeigen. Nun ist es eine besonders bei Erkrankungen des Nervensystems sehr bekannte Erscheinung, daß viel geübte und dadurch sehr geläufig gewordene Leistungen des Organismus noch in ziemlicher Vollkommenheit ausgeführt werden können, während minder geläufige und schwierigere Bethätigungen nicht etwa nur unvollkommener, sondern garnicht mehr möglich sind. Ähnlich

wird man sich hier denken können, daß Teile des erkrankten Resonatoren- und Nervenapparats, die auf ihre adäquaten Reize noch leidlich reagieren, sich doch den ihnen weniger adäquaten schnelleren Schwingungen unter Umständen schon völlig versagen, und daß es also bisweilen zu einem völligen Ausfall einer Strecke der Tonskala kommen kann.

Unter den entwickelten Voraussetzungen nun ist das Zustandekommen der Differenztöne leicht begreiflich zu machen. Zwei einfache Töne a und b mögen zur Einwirkung auf die Basilarmembran gelangen. Sie versetzen auf ihr zwei Systeme von Fasern in ganze und Teilschwingungen. Die einen sind auf a , $a/2$, $a/3$. . . , die anderen auf b , $b/2$, $b/3$. . . Schwingungen abgestimmt; gegenwärtig aber reproduziert das eine System nur den Rhythmus a , das andere nur b . Die Fasern beider Systeme sind im allgemeinen voneinander verschieden; in Einzelfällen ist aber nicht ausgeschlossen, daß beide Töne einen oder mehrere Untertöne gemeinsam haben. Die ihnen entsprechenden Fasern werden dann beide Rhythmen gleichzeitig reproduzieren, wie es ja auch bei Klaviersaiten stattfindet; natürlich aber können die zugeordneten Nervenzellen nur auf einen reagieren, und vermutlich wird der ihnen geläufigere in der Regel obsiegen. Abgesehen von einzelnen Ausnahmefällen werden nun ferner die Tonwellen a und b miteinander interferieren, d. h. die Amplituden ihrer Einzelschwingungen und damit ihre Intensitäten werden sich periodisch verstärken und schwächen. Je nach den Stärke- und Höheverhältnissen der beiden Töne sind, wie früher auseinandergesetzt, diese Schwankungen sehr verschieden; unter gewissen Umständen haben sie den Rhythmus $h-t$, unter anderen den Rhythmus $2t-h$ u. s. w. Die mitschwingenden feinen Teilchen der Basilarmembran aber dürfen nun nicht etwa gedacht werden wie stimmgabelartige Gebilde, wie es seitens der Helmholtz'schen Theorie eigentlich geschieht. Sondern, obschon sie durch äußere Anstöße zu Bewegungen nur veranlaßt werden, wenn jene mit ihren Eigenschwingungen einigermaßen übereinstimmen, haben sie doch zweifellos nur geringe elastische Kräfte und können ihre Bewegung beim Aufhören des objektiven Anstoßes aus sich heraus keine nennenswerte Zeit weiter fortsetzen. Sie können also mit ihren Eigenbewegungen, wie schon früher gesagt (S. 303), über die Momente eines vorübergehenden Nachlassens der äußeren Impulse nicht unbeeinträchtigt hinwegkommen, und jene Amplitudenschwankungen der objektiven Tonwelle werden demnach von den sämtlichen mit ihr schwingenden Gebieten der Basilarmembran leidlich getreu mitgemacht. Erfolgen sie relativ langsam, so hören wir sie als Schwebungen, bei größerer Schnelligkeit als Rasseln, bei noch größerer als Rauigkeit.

Es kann sich nun aber ereignen, daß die Periode dieser Intensitätsschwankungen an irgend einer der tieferen Fasergruppen, die in Unterabteilungen schwingt, einigermaßen zusammentrifft mit der Periode, auf die sie als Ganzes abgestimmt ist, oder auch mit dem Doppelten oder Dreifachen, der Hälfte u. s. w. dieser Periode. Für die Fasern selbst hat dieser Fall weiter keine Bedeutung, wohl aber für die Erregung der zugehörigen Nervenzellen. Diese werden gereizt durch Oscillationen, die im Vergleich mit den Rhythmen, an die sie überwiegend gewöhnt sind, viel zu schnell erfolgen. Sie reagieren daher zwar mit der solchen schnellen Schwingungen nun einmal entsprechenden Tonempfindung, aber im ganzen doch nur schwach. Jetzt aber werden diese Reize gerade in einem solchen Rhythmus abwechselnd stärker und schwächer, wie er sonst von ihrem Resonator her in relativ großer Stärke auf sie einzuwirken pflegt und ihnen also besonders gut vertraut ist. Man wird nicht zweifeln können, daß sie darauf nun auch mit dem jenem Rhythmus entsprechenden und ihnen besonders geläufigen Erregungszustand antworten müssen, daß die schnellen Schwingungen je einer Schwankungsperiode gewissermaßen wie ein durch Summation entstehender Einzelreiz (S. 100) auf sie wirken, der durch sein periodisches Kommen und Gehen die in ihnen bestehende starke Disposition ganz ebenso zur Bethätigung bringt, wie sonst eine objektive Schwingung von derselben Periode. Das heißt dann eben für das Bewußtsein, diese Zellen vermitteln jetzt die Empfindung eines Differenztons.

Natürlich wird dieser Ton um so kräftiger erregt werden, je genauer die Periode der Unterbrechungen mit der Eigenperiode der schwingenden Fasern, oder den nächsten ganzzahligen Vielfachen von ihr übereinstimmt, da dann die vorwiegende Gewöhnung der Nervenzellen am besten zur Geltung kommt. Darauf beruht es, daß für die Wahrnehmbarkeit von Differenztönen reine Intervalle besonders vorteilhaft sind (S. 310). Nur sind sie nicht etwa hierauf beschränkt, sondern, etwas schwächer, auch bei beliebig unreinen Intervallen vernehmbar, da ja das Mitschwingen der Fasern und die Gewöhnung der zugeordneten Nervenzellen für ein ganzes Gebiet benachbarter Rhythmen stattfindet.

Einige Beispiele werden die Sache am besten erläutern. Erklingen zwei einfache Töne von den Schwingungszahlverhältnissen 4 und 5 (große Terz) in annähernd gleicher Stärke, so wird u. a. das auf 1 abgestimmte Gebiet der Basilar-membran von den beiden Rhythmen in Teilschwingungen versetzt. Nun aber kommt die objektive Bewegung in jeder Schwingungsperiode einmal durch Interferenz nahezu zum Stillstande, und die beteiligten nervösen Elemente erleiden somit gerade in dem ihnen bestgeläufigen Rhythmus 1 starke Gegensätze von Reizung und Ruhe; sie reagieren also mit dem Ton 1. Andere Differenztöne,

die man bei diesen Primärtönen beobachtet hat (3 und 6), erklären sich aus dem Vorhandensein der ersten Obertöne (8 und 10). Bei den Tönen 5 und 8 (kleine Sext) sind zwei Differenztöne zu hören, 3 und 2, und zwar überwiegend 3, wenn der Ton 8 relativ stark, überwiegend 2, wenn er relativ schwach ist. Wie beide zustande kommen, lehrt eine Betrachtung der Fig. 30. Diese veranschaulicht die Gestalt der resultierenden Welle in *A*, wenn 5 und 8 gleiche Amplituden haben, in *B*, wenn die Amplitude von 8 nur $\frac{1}{3}$ derjenigen von 5 beträgt. Man denke sich, um die Vorstellungen zu fixieren, daß es für das Hören darauf ankomme, wie stark die letzten Endorgane der Hörnervenfasern gegen die Cortische Membran gedrückt werden (S. 275 f.), d. h. also, wie weit die schwingenden Teilchen von der Gleichgewichtslage aus sich nach einer Richtung entfernen.

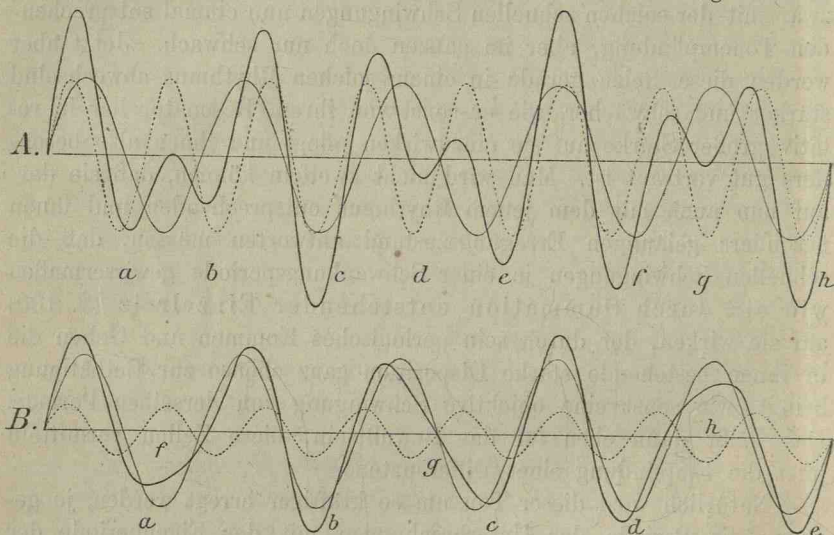

Fig. 30. Zusammensetzung der Pendelschwingungen 5 und 8 bei verschiedenen Intensitätsverhältnissen.

Wie Fig. 30 *B* zeigt, resultieren bei der Tonverbindung $5 + \frac{1}{3} 8$ fünf Wellen, die sich im allgemeinen den Schwingungen des Tones 5 anschließen. Aber sie unterscheiden sich von diesen darin, daß sie an zwei Stellen (*a* und *e*) ein relatives Minimum haben (d. h. sich weniger weit von der Gleichgewichtslage entfernen als bei den unmittelbar benachbarten Wellen) und an zwei Stellen (*b* und *e*) ein relatives Maximum. Der Ton 8 wirkt also infolge seiner geringen Intensität auf 5 gewissermaßen als stark verstimmt Oktave (S. 306) und bringt dadurch die Amplitudenschwankungen $2 \times 5 - 8 = 2$ hervor. Durch den Rhythmus 5 werden nun u. a. die auf 1 abgestimmten Fasern in Teilschwingungen versetzt; die zweimalige Stärkeschwankung aber innerhalb jeder Schwingungsperiode beantworten die zugehörigen nervösen Gebilde mit dem ihnen noch sehr geläufigen Tone 2. Allerdings werden durch die eigentümliche Lage und Gestalt der 5 Wellen auch noch die auf 8 abgestimmten Teilchen zum Mitschwingen veranlaßt. Aber die resultierende Bewegung enthält doch nur geringe Antriebe für sie; an drei Stellen (*f*, *g*, *h*) ist sie auf eine größere Strecke dem Rhythmus 8 direkt entgegengesetzt. Diese Schwingung kommt also bei der geringen Elastizität der membranösen Gebilde nicht recht in Gang, d. h. der Ton 8 wird unter den vorausgesetzten

Intensitätsverhältnissen nur schwach gehört, und erst recht muß natürlich der auf seinen Intermittenzen beruhende Ton 3 zurücktreten. Anders bei gleichen Stärkeverhältnissen der Primärtöne, wie die Kurve *A* lehrt. Hier haben wir 8 Wellen, die sich im allgemeinen den Schwingungen des Tones 8 anschließen, nur daß sie an drei Stellen (*b, d, g*) relative Minima und an drei anderen (*e, f, h*) relative Maxima besitzen. Zu den Untertönen von 8 gehört u. a. 1,6. Die hierauf abgestimmten Fasern reproduzieren also die Bewegung 8 in Teilschwingungen und zugleich jene drei sehr starken Intensitätsschwankungen. Der Rhythmus 3 aber ist den in Mitleidenschaft gezogenen Nervenzellen der Gegend 1,6 noch vertraut genug, um sie zur Erzeugung sozusagen der ihm entsprechenden Tonempfindung 3 zu veranlassen. Gleichzeitig jedoch versetzt die objektive Bewegung auch die auf 5 und dessen Untertöne abgestimmten Teilchen in Mitschwingung. Denn die kleinen Wellen *b, d, g* liegen zu nahe an ihren Nachbarn, um jene sich langsamer bewegenden Teilchen merklich affizieren zu können, und wenn man von ihnen absieht, verbleiben noch fünf Wellen. Diese haben nun wieder, wie in dem vorhin betrachteten Falle, 2 relative Minima und Maxima (*a, e* und *e, h*), und durch Vermittlung der durch 5 miterregten Fasern 1 wird also auch wieder der Ton 2 zustande kommen. Nur muß augenscheinlich seine Stärke jetzt beträchtlich geringer sein als die von 3, da die Unterschiede der Schwingungsamplituden, auf denen ja diese Töne beruhen, für die fünfteilige Bewegung viel kleiner sind als für die achteilige.

Auch für die Entstehung von Differenztönen zweiter Ordnung (S. 309) möge noch ein Beispiel gegeben werden. Nach M. Meyer (Zeitschr. f. Psychol., Bd. 16, S. 18) hört man bei 3 Tönen von den Schwingungszahlverhältnissen 107, 100 und 6 außer dem Differenzton 7 auch noch den auf der Differenz 7—6 beruhenden Ton 1. Dieser ist so zu erklären. Der Ton 6 versetzt u. a. die auf seinen sechsten Unterton 1 abgestimmten Teilchen in Mitschwingungen. An der Welle dieses Tons aber entstehen durch das Vorhandensein der Töne 107 und 100 Amplitudenschwankungen. Für sich allein würden 107 und 100 eine Luftbewegung mit 7 Stellen größter und 7 Stellen kleinster Entfernung der Wellen Gipfel von der Gleichgewichtslage hervorbringen. Im Verein mit 6 aber resultiert daraus eine Bewegung, bei der einmal eine Stelle größter und einmal eine Stelle kleinster Wellenberge des Systems 107/100 mit einem Wellenberg von 6 zusammentrifft, d. h. es resultiert für 6 eine einmalige Amplitudenschwankung in jeder Schwingungsperiode. Diese wird nun von den durch 6 miterregten Teilchen 1 als Ton zu Gehör gebracht.

Für die Erklärung von Differenztönen, die sehr weit von ihren Primärtönen entfernt sind, braucht man nicht zu den Untertonfasern herabzusteigen, die direkt auf jenen Differenzton abgestimmt sind, sondern kann an näherliegende denken. Erklingen beispielsweise die Töne 4000 und 4100, so werden u. a. die auf 400 abgestimmten Teilchen in Mitbewegung versetzt, indem sie zugleich 100 Amplitudenschwankungen des objektiven Reizes mitmachen. Dem gewohnten Erregungszustand der zugehörigen nervösen Elemente aber liegt der Rhythmus 100 beträchtlich näher als 4000, und sie werden also eine jenem ersten entsprechende schwache Tonempfindung vermitteln.

Die dargelegte Theorie der Differenztöne hat nun endlich noch einen weiteren Vorteil: sie ermöglicht ein gewisses Verständnis für die früher (S. 279) erwähnte Ähnlichkeit mancher Töne, d. h. für die Thatsache, daß gewisse Töne bei objektiv gleichzeitigem Erklingen

schwerer auseinander gehalten und als zwei erkannt werden können, sowie bei objektiver Aufeinanderfolge leichter mit einander verwechselt werden als andere Töne. Die Empfindung eines bestimmten Tones kommt nach unseren Annahmen dadurch zustande, daß eine gewisse Anzahl nervöser Elemente, die in einer bestimmten Gruppierung die Basilarmembran entlang verteilt sind, in eine Erregung von bestimmtem Rhythmus versetzt wird. Für jeden anderen Ton sind im allgemeinen sowohl die beteiligten Nervenzellen wie die Erregungsrhythmen andere, und daß zwei objektiv verschiedene Töne auch subjektiv als solche unterschieden werden, beruht naturgemäß eben auf dieser zwiefachen Verschiedenheit der sie vermittelnden nervösen Prozesse. Vermindert sich nun in besonderen Fällen die Gesamtmenge sozusagen dieser physischen Unterschiede, so muß auch die wahrnehmbare Verschiedenheit der Töne, ihre Andersartigkeit für das Bewußtsein geringer werden. Eine solche Verminderung aber findet notwendigerweise statt, wenn die Töne gemeinsame Untertöne haben, und zwar um so mehr, je zahlreicher diese sind und je näher sie den Primärtönen selbst liegen.

Zunächst was gleichzeitig gegebene Töne betrifft. Gesetzt, ein Ton erklinge zugleich mit seiner höheren Oktave. Dann sind die sämtlichen ungeradzahligen Untertöne des höheren Tons, gleich vom ersten anfangend, identisch mit dem tieferen Ton und seinen Untertönen. Die entsprechend abgestimmten Fasern werden also gleichzeitig von beiden Rhythmen in Anspruch genommen; da für die zugehörigen Nervenzellen aber der langsamere Rhythmus der geläufigere ist, reagieren sie allein auf diesen und nicht auf den schnelleren. Dem höheren Ton geht somit durch das Zusammenklingen mit seiner tieferen Oktave etwa die Hälfte der für ihn charakteristischen nervösen Erregung verloren; er tritt also aus der Gesamtempfindung weniger deutlich hervor, als es bei einem anderen Tone der Fall sein würde, und der thatsächliche Zweiklang wird leicht nur für einen einzelnen Ton gehalten, nämlich eben für die tiefere Oktave, die ja aus dem beschriebenen Vorgang keine Einbuße erleidet.

Man hat diese *Verschmelzung* von zusammen erklingenden Tönen zu einem einheitlichen Eindruck neuerdings für die verschiedensten Intervalle eingehender untersucht¹, und wenn auch die Ergebnisse, wegen der Schwierigkeit solcher Beobachtungen, im einzelnen etwas differieren — im großen und ganzen stimmen sie mit unserer Theorie

¹ Stumpf, Tonpsychologie II, § 19 (1890). Ferner drei Arbeiten von Faist, Meinong und Witasek, Stumpf in der Zeitschr. f. Psychol. Bd. XV, S. 102, 189 und 280 (1897).

vortrefflich überein. Bei weitem am einheitlichsten klingt zweifellos die Oktave, bei der, wie eben gesagt, die volle Hälfte der Untertöne des höheren Tons mit denen des tieferen identisch ist. Es folgen mit merklich geringerer Einheitlichkeit, aber unter sich etwa gleichstehend Duodecime und Quinte. Nach dem Obigen wohl verständlich: bei ihren Schwingungszahlverhältnissen (1:3 und 2:3) kehrt, vom 2. anfangend, jeder 3. Unterton des höheren Tons bei dem tieferen wieder; der höhere Ton verliert also im Zusammenklang fast $\frac{1}{3}$ der von seinen Untertönen herrührenden und ihn differenzierenden nervösen Erregung. An 3. Stelle steht, wieder mit merklich geringerer Einheitlichkeit, die Quarte, bei der diese Zahl $\frac{1}{4}$ beträgt. Dann folgen mit annähernd gleichen Verschmelzungsgraden die großen und kleinen Sexten und Terzen. Teilweise, z. B. bei der kleinen Sext (5:8), ist hier der erste gemeinsame Unterton schon ziemlich weit von dem höheren Primärton entfernt. Dafür aber stimmen näherliegende Untertöne jetzt wenigstens annähernd überein (bei der kleinen Sext z. B. der 4. und 5. des höheren Tons mit dem 2. und 3. des tieferen), und bei der mehrfach betonten Ausdehnung des Mitschwingens über ein Gebiet von einer gewissen Breite muß offenbar auch das schon zu einer Verminderung der Verschiedenheiten der nervösen Erregung führen. So erklärt sich endlich auch eine Thatsache, die vielfach befremdet hat. Annähernd ebenso einheitlich wie die Terzen und Sexten und jedenfalls viel einheitlicher als die weiter folgenden Intervalle (Sekunden, Septimen, Nonen) klingt ein musikalisch wenig gebräuchtes Intervall, die übermäßige Quart. Bei ihrem Schwingungszahlverhältnis 32:45 liegen die ersten genau identischen Untertöne sehr weit ab. Allein eine ganze Anzahl naheliegender Untertöne stimmen dafür mehr oder weniger annähernd miteinander überein. Der 6. Unterton des höheren Tons z. B. differiert nur um $\frac{1}{220}$ seiner Schwingungsfrequenz von dem 4. des tieferen, bei dem 3. Unterton beträgt der entsprechende Unterschied nur $\frac{1}{20}$, bei dem 2. und 5. $\frac{1}{16}$ der jedesmaligen Schwingungsfrequenz. Die tatsächlich beobachtete Stufenfolge in der Einheitlichkeit verschiedener Zusammenklänge erscheint also nach der aufgestellten Theorie wohl begreiflich. Und mithin ist die ganze Erscheinung als etwas rein peripher Bedingtes aufzufassen, das mit der später zu behandelnden allgemeineren Thatsache der Vereinheitlichung gleichzeitig einwirkender Empfindungsreize (s. z. B. S. 335) zwar äußerlich in Parallele gestellt, aber theoretisch nicht zusammengeworfen werden darf.¹

¹ Beiläufig sei noch auf einen Punkt aufmerksam gemacht. Sind die obigen Vermutungen richtig, beruht also die Verschmelzung auf Besonderheiten des Mitschwingens der Basilarmembran bei Einwirkung bestimmter Tonpaare, dann muß

Bei aufeinanderfolgenden Tönen kann die Gemeinsamkeit der Untertöne natürlich nicht in derselben Weise einwirken wie bei gleichzeitig erklingenden, da die nervösen Elemente der Untertonfasern ja dann durch nichts gehindert werden, auf den Rhythmus jedes einzelnen Tons entsprechend zu reagieren. Jedoch ist in diesem Falle Folgendes zu bedenken. Das Erkennen der Identität oder Nichtidentität zeitlich getrennter Bewußtseinsinhalte beruht zum teil und unter Umständen auf associativ mit ihnen verknüpften Vorstellungen, auch wenn diese nicht deutlich ins Bewußtsein treten mögen. Gerade bei dem Vergleichen von Tönen wird vermutlich ein solches associatives Erkennen eine gewisse Rolle spielen, namentlich bei Unmusikalischen, da bekanntlich die Fähigkeit des direkten Behaltens der Eigenart eines Tones (das sogenannte absolute Gehör) ziemlich selten ist. Offenbar kann es nun für die associativen Verknüpfungen zweier Töne mit anderen Inhalten nicht gleichgültig sein, ob das Zustandekommen der beiden durch ganz verschiedene, oder ob es durch teilweise identische nervöse Elemente vermittelt wird. Im ersten Fall werden die Töne im allgemeinen in ganz verschiedene Beziehungsnetze eingesponnen werden und also relativ leicht auseinander zu halten sein, im zweiten geraten sie zum teil in dieselben Beziehungen und werden leichter verwechselt. Somit besteht auch bei nacheinander erklingenden Tönen zwischen der Leichtigkeit des Unterscheidens und dem Reichtum an gemeinsamen und zugleich den Primärtönen naheliegenden Untertönen ein gewisser, wenn auch weniger enger Zusammenhang als wir ihn vorhin fanden. Und darauf beruht es nun nach meiner Annahme,

die Erscheinung verschwinden, wenn jeder der beiden Töne ausschließlich einem Ohre zugeleitet wird. Leider ist nun diese Bedingung schwer zu erfüllen. Denn wenn eine Übertragung eines Tones auf das für ihn nicht bestimmte Ohr auch durch Knochenleitung sicher ausgeschlossen werden soll, so muß man zu äußerst schwachen Tönen herabsteigen, und bei diesen stößt dann wieder eine sichere Beurteilung dessen, was man hört oder nicht hört, auf Schwierigkeiten. Immerhin ist hier Folgendes zu sagen. Daß bei Verteilung zweier Töne an die beiden Ohren das Erkennen ihrer Zweiheit bedeutend erleichtert, ihre etwa vorhandene Einheitlichkeit also bedeutend verringert wird, ist schon mehrfach beobachtet worden. Wie ich hinzufügen kann, ist diese Verringerung ganz außerordentlich auffallend, wenn man möglichst schwache Töne wählt, die aber doch noch eine gute Beurteilung zulassen. Ob die Einheitlichkeit ganz verschwindet, ob also zwei Töne im Intervall einer Oktave ebenso deutlich auseinandertreten wie etwa die einer Septime, wage ich nicht zu entscheiden. Sollte es aber auch nicht der Fall sein, so wäre außer auf die immer noch vorauszusetzende Mitbeteiligung des anderen Ohres auch auf das oben im Text weiterhin erörterte Moment aufmerksam zu machen, das hier eine Rolle spielen könnte. Im ganzen also scheint mir das Verhalten getrennt zugeleiteter Töne den Forderungen der Theorie wohl zu entsprechen.

daß bei Oktaven, wo jener Reichtum sehr groß ist, auch Verwechslungen etwas sehr Gewöhnliches sind, und daß sie bei Quinten mit ihrem geringeren Reichtum wenigstens immer noch bei Unmusikalischen begegnen.

Ein anderer Versuch einer Theorie des Hörens ist jüngst von M. Meyer gemacht worden und zwar unter völliger Aufgabe des Princips des Mitschwingens (Zeitschr. f. Psychol., Bd. XVI, S. 1 und XVII, S. 1). Meyer hält, wie übrigens neuerdings auch Stumpf, die Fasern der Basilarmembran für viel zu winzige Gebilde, als daß sie Eigenschwingungen von der geringen Frequenz der für uns hörbaren tieferen Töne haben könnten. Nach seiner Annahme vermag die Membran nur rein passiv dem Druck des Steigbügels und Vorhofswassers nachzugeben, ähnlich wie ja auch das Trommelfell lediglich passiv den Schwankungen des Luftdrucks folgt. Dabei wird sie jedoch nicht jedesmal in ganzer Länge in Mitleidenschaft gezogen, sondern wegen der zu überwindenden Widerstände nur eine verschieden große Strecke weit, je nach der Intensität der äußeren Einwirkungen. Bei schwachen objektiven Schwingungen buchten sich nur die am Anfang der Schnecke gelegenen Partien gegen die Paukentreppe hin aus, bei stärkeren erstreckt sich die Wirkung weiter gegen die Schneckenmitte hin, und erst bei äußerst starken Tönen muß die ganze Membran nachgeben, um für die verdrängte Flüssigkeitsmenge Raum zu schaffen. Enthält nun die objektive Welle Schwingungen verschiedener Intensität (wie z. B. in Fig. 30 A veranschaulicht wird), so ist gleichzeitig Verschiedenes der Fall. Die an der Schneckenbasis liegenden Membranteile vollführen alle überhaupt vorhandenen Oscillationen (hier 8); die nächstgelegenen werden von den schwächsten Impulsen nicht mehr mit ergriffen und machen also weniger Schwingungen (hier 5), und die am weitesten nach der Spitze liegenden Teile folgen nur noch den allerausgiebigsten Anstößen. Es findet also auch eine Art Zerlegung der Wellen statt, und durch Vermittlung der auf der Basilarmembran endigenden Nervenfasern hört man gleichzeitig mehrere Töne. Für die Stärke der einzelnen ist dabei die Länge des in einem bestimmten Rhythmus schwingenden Membranabschnittes maßgebend, weil je nach dieser Länge auch die Zahl der erregten Nervenendigungen größer oder kleiner ist.

Die Theorie ist zunächst zur Erklärung der Differenzttöne erdacht worden, und ihre Brauchbarkeit für diesen Zweck soll hier nicht erörtert werden. Ihr Hauptgebrechen liegt darin, daß sie auf andere wichtige Thatsachen des Hörens keinerlei Rücksicht nimmt. Der Ausfall oder die Verminderung der Hörfähigkeit für einzelne Strecken der Tonskala ist nach ihr vollkommen unverständlich, da die Vermittlung der einzelnen Töne ja nicht an bestimmte Stellen der Basilarmembran gebunden ist. Statt dessen müßte eine andere pathologische Erscheinung möglich sein, die als große Merkwürdigkeit sich kaum der Feststellung bisher hätte entziehen können. Daß partielle Zerstörungen der Schnecke gelegentlich vorkommen, ist bekannt. Angenommen nun, die Basilarmembran (oder ihr nervöser Apparat) sei an der Schnecken spitze auf eine größere Strecke zerstört, an der Schneckenbasis aber noch funktionsfähig. Dann müßten tiefe Töne von mäßiger Stärke, ebenso wie alle anderen, noch wahrgenommen werden können; wenn sie aber beträchtlich verstärkt und gleichzeitig von starken hohen Tönen begleitet würden, müßten sie verschwinden. Vor allem versagt die Theorie für die folgende einfache Thatsache. Schwache höhere Töne neben starken tieferen zu hören ist zwar schwieriger als umgekehrt, aber es ist doch möglich, wenn die Töne nicht gerade zu den stark verschmelzenden gehören. Man betrachte nun nochmal

Fig. 30 B. Die resultierende Welle beruht auf einer Pendelschwingung $\frac{1}{5}$ mit der Amplitude 3 und einer Schwingung 8 mit der Amplitude 1. Aber von einer Periodicität 8 zeigt sie keine Spur. Woher also die schwache Wahrnehmung des Tones 8, wenn Druckschwankungen von dieser Häufigkeit der Basilarmembran garnicht zugeführt werden? Falls hier nicht Teilchen vorhanden sind, die vermöge ihrer Eigenschwingungen und vermöge der eigentümlichen Form des fünfteiligen Rhythmus aus ihm auch jene andere Periodicität zu entnehmen vermögen, wird die alltägliche Thatsache ein völliges Rätsel. Was die winzigen Dimensionen dieser Teilchen betrifft, so sind sie es eben nicht allein, die über die Periode der Eigenschwingungen entscheiden; es kommt u. a. noch auf ihre Belastung und namentlich auf den Widerstand des umgebenden Mediums an. Soweit wir aber orientiert sind, wirken diese Momente bei der besonders an der Schneckenspitze äußerst feinen Basilarmembran im Sinne einer enormen Verlangsamung der Eigenbewegungen.

C. Die Hautempfindungen, Bewegungs- u. Lageempfindungen.

Die mannigfachen hier genannten Empfindungen haben ein Zweifaches gemeinsam. Erstens bilden sie im wesentlichen den Inhalt des früher und von der populären Psychologie auch heute noch gezählten fünften Sinnes, des sog. Gefühlssinnes, oder kommen doch mit den dahingehörigen Empfindungen stets besonders innig verbunden vor. Zweitens beruht in der Hauptsache auf ihnen und ihrer weiteren seelischen Verarbeitung das Bewußtsein unseres Körpers als einer von den übrigen Dingen der Welt unterschiedenen Realität und das Bewußtsein seiner jeweiligen Orientierung. Daher sind sie hier zu einer besonderen Gruppe zusammengefaßt.

§ 28. Die Hautempfindungen. Allgemeines.

Die Haut, die unseren ganzen Körper umschließt, teilweise auch ihre innere Fortsetzung, die Schleimhaut, die seine nach der Außenwelt sich öffnenden Hohlräume auskleidet, ist u. a. ein großes Sinnesorgan. Die bei weitem größte Masse aller der Nervenfasern endigt in ihr, die von den Zellen der spinalen Ganglien und der Trigeminusganglien des Kopfes nach der Peripherie hin verlaufen.

Allerdings besteht zwischen diesem Sinnesorgan und den durch seine Reizung hervorgerufenen Empfindungen ein etwas anderes Verhältnis als anderswo. Im Auge z. B. und der Schnecke des Ohres haben wir Apparate, die in allen ihren Teilen der Vermittelung einer einzigen, gut isolierbaren Klasse von Empfindungen dienstbar sind, und diese Empfindungen können andererseits nur durch Vermittelung jener Organe, nicht auch noch von anderen Stellen des Körpers aus hervorgebracht werden. Diese doppelte Ausschließlichkeit fehlt bei

der Haut. Erstens liefert ihre Reizung eine Mehrheit von qualitativ verschiedenartigen Empfindungen, wie z. B. Druck und Temperaturempfindungen, die sich freilich nicht alle gleich gut voneinander sondern lassen und in der Regel auch durch ein und denselben äußeren Reiz zu mehreren gleichzeitig hervorgerufen werden. Zweitens läßt sich die Gruppe der Hautempfindungen nicht scharf gegen andere abgrenzen. Einzelne ihrer Glieder sind nahe verwandt oder stimmen gar völlig überein mit Empfindungen, die auch durch andere Organe, namentlich durch Organe im Inneren des Körpers, vermittelt werden, wie z. B. die Schmerzempfindung. Beides hängt damit zusammen, daß die Haut das ursprüngliche, wie ja auch bei niederen Tieren das einzige Sinnesorgan ist. Gesichts-, Gehörs-, Geruchs- und Geschmacksorgan haben sich im Laufe der Entwicklung allmählich aus ihr differenziert, und dabei ist dann eine gewisse Mehrheit von sensorischen Funktionen noch in ihr vereinigt geblieben. Wo aber sonst noch centripetal leitende Nerven im Organismus vorhanden sind, da entstammen sie zum guten Teil (nämlich soweit sie nicht dem Sympathicus angehören) denselben Ganglienzellenkolonien wie die Hautsinnesnerven, und daß sie also auch ähnliche Empfindungen auslösen wie diese, ist begreiflich.

Durch diese Verwickelungen wird eine klare Einsicht in das Gebiet der Hautempfindungen sehr erschwert. Zwar hat man längst aufgehört, wie es früher üblich war, ihre ganze Mannigfaltigkeit und dazu noch die Empfindungen der inneren Organe einem einzigen Sinne zuzuweisen, aber über die richtige Auffassung und Abgrenzung der vorhandenen Verschiedenheiten im einzelnen besteht noch keineswegs volle Sicherheit und Übereinstimmung.

1. Die anatomischen Verhältnisse der Haut, soweit sie für ihre Sinnesfunktion in Betracht kommen, sind relativ einfach. Das ganze Organ besteht durchweg aus zwei Schichten. Zu äußerst die Oberhaut oder *Epidermis* (bei der Schleimhaut Epithel genannt), derjenige Teil der Haut, der sich z. B. bei der Blasenbildung von seiner Unterlage abhebt. Darunter die dickere Lederhaut oder *Cutis*, der Hauptbestandteil des Ganzen und, wie der Name sagt, derjenige Teil, der durch das Gerben in Leder verwandelt wird. Die Oberfläche der *Cutis* ist mit zahlreichen walzen- oder kegelförmigen Wärzchen besetzt, den *Papillen*, die sich in besonders großer Menge in der Handfläche und an der Fußsohle finden und hier auch ihre größte Länge, nämlich bis zu $\frac{1}{5}$ mm, erreichen. Die untersten Lagen beider Hautschichten zeichnen sich wieder durch eine besondere Struktur aus und werden daher auch durch besondere Namen von den oberen Lagen unterschieden. An der *Epidermis* haben wir so, direkt

aufgelagert auf die Papillen der Lederhaut und die Zwischenräume zwischen ihnen ausfüllend, die *Malpighische Schicht*, den Träger der etwaigen Farbstoffe der Haut, an der Cutis das *Unterhautbindegewebe*, dem u. a. die Fettzellen der Haut eingelagert sind. Im ganzen ergeben sich mithin vier verschiedene Schichten der Haut, und in ihnen allen, mit Ausnahme der obersten, hornartigen Schicht der Epidermis, finden sich nun die Endigungen der Hautsinnesnerven.

Diese Endigungen zeigen einen doppelten Typus: sie sind entweder frei oder mit verschiedenen Endorganen verbunden. Über die ersten ist verhältnismäßig am wenigsten bekannt: immerhin sind reich verästelte freie Nervenendigungen in der Malpighischen Schicht der Epidermis sicher nachgewiesen. Sie finden sich besonders in der Handfläche und Fußsohle, aber auch an manchen anderen Stellen, und es wird vermutet, daß sie allenthalben vorhanden sind.

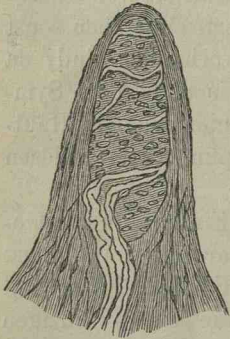

Fig. 31. Papille der Lederhaut mit Tastkörperchen und dessen Nervenfasern. 350/1.

(Nach Kölliker.)

Als Endorgane der Hautnerven sind zunächst die in der Haut steckenden Haare zu betrachten. Diese sind nämlich ohne Ausnahme und zwar sehr reichlich mit Nerven versehen. Zahlreiche Fäserchen umspinnen den Haarbalg unterhalb der Mündung der das Haar befettenden Talgdrüsen, und aus diesem Kranze dringen dann die Nervenendigungen unter wiederholter Verästelung bis dicht an das eigentliche Haar vor.

Die übrigen Endapparate sind beim Menschen wesentlich von dreifacher Art, je eine in jeder der drei Schichten, in denen überhaupt Nervenendigungen vorkommen. In der Malpighischen Schicht der Oberhaut und zwar ganz am Boden

der sackförmigen Vertiefungen zwischen den Cutispapillen finden sich vielfach, namentlich am Rumpf, rundliche Zellen, *Merkelsche oder Tastzellen* genannt. Sie sind von sehr geringen Dimensionen, nicht viel über $\frac{1}{100}$ mm im Durchmesser, und daher am spätesten von allen diesen Gebilden bekannt geworden. An ihre untere Fläche treten Nervenfädchen und endigen hier mit einer scheiben- oder plattenförmigen Ausbreitung.

Etwa zehnmal größere und dementsprechend kompliziertere Körperchen von spindelförmigem Bau sitzen in den Papillen der Lederhaut, die *Meißnerschen oder Tastkörperchen* (Fig. 31). Sie kommen besonders häufig da vor, wo die Haare und die Tastzellen fehlen, nämlich an der Handfläche und Fußsohle, und hier wieder am zahlreichsten an den Fingerbeeren. An der Spitze des Zeigefingers z. B. sind von ihrem

Entdecker in 1 □ mm auf etwa 80 Papillen 23 Tastkörperchen gezählt worden, an der ersten Phalange desselben Fingers dagegen auf gleichem Raum nur 3. Über den feineren Bau der Körperchen ist noch keine Übereinstimmung erzielt worden. In Bezug auf ihre Verbindung mit den Nerven weiß man jedoch, daß sie in der Regel je von zwei Nervenfasern versorgt werden, die das Körperchen erst spiralig von außen umwinden und dann unter reichlicher Verästelung in seinem Inneren endigen. (In manchen der Oberhaut unmittelbar benachbarten Schleimhäuten, z. B. in dem roten Lippenrand, der Bindehaut des Auges, den Genitalorganen, finden sich den Tastkörperchen verwandte, aber weniger entwickelt aussehende Gebilde, die *Krauseschen Endkolben*).

Noch wieder 20mal größer als die Tastkörperchen, nämlich bis 2—3 mm lang und somit schon dem unbewaffneten Auge bequem sichtbar, ist eine dritte Art von Endapparaten, die *Vaterschen* oder *Pacinischen Körperchen* (Fig. 32). Dies sind weißlich durchscheinende Organe von birnförmiger oder eiförmiger Gestalt, die vermittelt einer feinen in sie eintretenden Nervenfasern einem vorüberziehenden Nervenstämmchen ähnlich ansitzen wie Beeren ihrem Stiel. Sie finden sich in der tiefsten Schicht der Haut, im Unterhautbindegewebe, sind aber auch sonst noch sehr vielfach im Körper verbreitet, z. B. in den Eingeweiden und ferner in allen Gelenken. Im Verhältnis zu ihren großen Dimensionen finden sie sich stellenweise ziemlich zahlreich; an der Innenfläche der ganzen Hand z. B. hat man rund 600 gezählt, an den Phalangengelenken der Finger und dem Kniegelenk je 20. In ihrem Inneren sind die Körperchen von zwiebelartiger Struktur; sie bestehen nämlich aus einer großen Anzahl ineinandergekapselter weicher Hüllen, die einen centralen Schlauch einschließen. In diesen tritt die vorhin

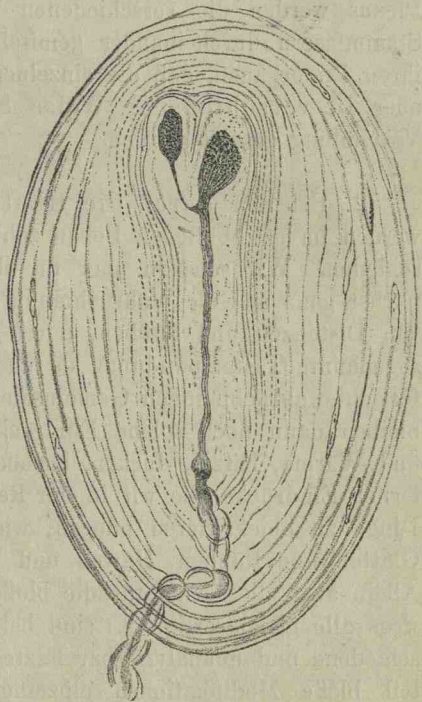

Fig 32. Vatersches Körperchen aus der Haut des Gänseschnabels. (Nach Dogiel.)

erwähnte Nervenfasern hinein, durchsetzt ihn in ganzer Länge und endigt, einfach oder mehrfach, mit einer kleinen Anschwellung.

Im allgemeinen ist bei der Nervenversorgung der Haut noch dies bemerkenswert. Diejenigen Nervenfasern, die in den oberen Hautschichten endigen, bilden unmittelbar unter den Cutispapillen (ähnlich wie bei den Haaren erwähnt) unter mannigfachen Verästelungen ein dichtes Geflecht, einen Plexus, aus dem sie im allgemeinen in kleinen Bündelchen weiter nach außen treten. Die Bedeutung dieser Einrichtung scheint darin zu liegen, daß durch sie ermöglicht wird, von verhältnismäßig wenigen Ganglienzellen aus doch eine große Anzahl von Hautstellen verschieden zu innervieren und dadurch für die Empfindung unterscheidbar zu machen. In dem Plexus werden die verschiedenen Verästelungen je einiger weniger Stammfasern durcheinander gemischt und begeben sich dann so zu ihren Endorganen, daß die einzelnen Hautstellen stets mit mehreren, aber in verschiedener Weise kombinierten Ganglienzellen in Verbindung gesetzt werden.

2. Bei den durch die Haut vermittelten Empfindungen werden im gewöhnlichen Leben zahlreiche verschiedene Arten unterschieden. Wir sondern aber für ihre nähere Betrachtung hier zunächst ganz aus die Wahrnehmung räumlicher Verhältnisse, also von Distanzen und Größen, durch die Haut (die im engeren Sinne sogenannte Tastempfindung), da uns diese, als etwas den Haut- und Gesichtswahrnehmungen Gemeinsames später beschäftigen wird. Es bleiben dann noch solche Eindrücke wie Berührung, Druck, Kälte und Wärme, Kitzel, Jucken, Kribbeln, Stechen, Schneiden, Brennen; ferner Eindrücke, die wir in der Regel als Eigenschaften der äußeren Dinge zu objektivieren pflegen, wie die des Spitzens und Stumpfen, Glatten und Rauhen, Harten und Weichen, Nassen und Trockenens. Allein auch diese sind für die bloße theoretische Betrachtung keineswegs alle gleichwertig. Es sind bei weitem nicht alles spezifisch verschiedene und unanalysierbar letzte Bewußtseinsinhalte, sondern zum teil bloße Modifikationen einzelner Arten von Hautempfindungen, zum teil auch Kombinationen von Hautempfindungen mit einander oder mit andersartigen Empfindungen, unter Umständen noch unter Zutritt starker Gefühle.

Die Empfindung einer Berührung z. B. ist durchaus nichts anderes als eine schwache Druckempfindung, bisweilen verbunden mit einem schwachen Kitzel, die eines Schnittes nichts als die Empfindung eines linear ausgedehnten Stiches. Beim Brennen, z. B. einer Wundfläche, haben wir diffus ausgebreitete Stichempfindungen verbunden mit

Wärmeempfindungen. Der Eindruck des Spitzens besteht in der Empfindung eines räumlich beschränkten, der des Stumpfen in der Empfindung eines räumlich ausgebreiteten Drucks. Bei Glätte und Rauigkeit, Härte und Weichheit kombinieren sich verschiedenartige Druckempfindungen mit Bewegungs- und Widerstandsempfindungen. Nässe ist dann meist wieder eine Kombination von Glätte und Kühle, Trockenheit enthält in der Regel etwas von Rauigkeit u. s. f.

Für gewöhnlich freilich pflegen wir die thatsächlich vorhandenen Verwandtschaftsverhältnisse dieser Eindrücke nicht als solche aufzufassen und zu beachten, noch auch ihre etwaigen Kombinationen in ihre Bestandteile aufzulösen. Sie existieren vielmehr ursprünglich und so auch noch in der Regel für das entwickelte Bewußtsein als eigenartige und bis zu gewissem Grade einheitliche Gesamteindrücke, ähnlich wie etwa Akkorde und Klangfarben oder die Gerüche objektiv zusammengesetzter Parfüms. Worauf das beruht, kann uns erst später beschäftigen: es ist eine allgemeine Eigentümlichkeit unseres Wahrnehmens, eine Mehrheit gleichzeitig einwirkender objektiver Reize ursprünglich nicht als etwas Reichhaltiges und Gegliedertes, sondern als eine für jeden Fall eigenartige Einheit zu erleben. Erst nach Erwerbung gewisser Erfahrungen kommt allmählich die Fähigkeit einer sondernden Auffassung und einer Vergleichung der analysierend gewonnenen Elemente zustande. Aber bei den Hautempfindungen ist diese Fähigkeit für das ausgebildete Bewußtsein doch zumeist vorhanden, und wenigstens bei darauf gerichteter Aufmerksamkeit ist uns im allgemeinen das Erkennen der obwaltenden Beziehungen und die Zerlegung des Zusammengesetzten in Einfacheres ohne große Schwierigkeit möglich. Und daher brauchen wir uns hier nicht mit allen jenen überhaupt unterscheidbaren Formen der Hautempfindungen zu befassen, sondern nur mit ihren durch Analyse erreichbaren letzten Elementen. Als solche sind für unsere gegenwärtige Kenntnis 3 Arten zu nennen: *Temperatur-, Druck- und Schmerzempfindungen*. Vielleicht sind auch noch der Kitzel und die Juckempfindung hinzuzufügen; es ist aber schwer, über ihren Charakter zu einem bestimmten Urteil zu gelangen, und sie mögen daher außer Betracht bleiben. Jene drei dagegen dokumentieren sich für das unmittelbare Bewußtsein, nach dem was man an ihnen bei bloßer aufmerksamer Beobachtung erlebt, mit Sicherheit als drei spezifisch verschiedene Empfindungsklassen, als qualitativ ebenso selbständig und unvergleichbar neben einander stehende Arten von Bewußtseinsinhalten wie etwa Gesichtsempfindungen neben Gehörs- oder Geschmacksempfindungen. Die beim Anfassen eines scharfkantigen Stückes Metall auftretende Druckempfindung hat rein als psychisches Gebilde mit

der begleitenden Empfindung von Kühle und der an den Rändern auftretenden Schmerzempfindung so wenig Verwandtschaft, wie die beim Anblick einer Trompete empfundenen Farben mit den gleichzeitigen Tönen.

Hinsichtlich der Schmerzempfindungen bedarf es dabei noch einer besonderen Bemerkung. Daß Wort Schmerz bezeichnet im gewöhnlichen Sprachgebrauch ein Zwiefaches. Erstens höhere Grade der Unlust, wie z. B. wenn wir von einem schmerzlichen Verlust, einer schmerzlichen Nachricht oder von dem Schmerz unverdienter Vorwürfe sprechen. Zweitens gewisse sinnliche Eindrücke, die in der Regel mit starken Unlustgefühlen verbunden sind, wie eben die vorhin genannten Empfindungen des Stechens, Schneidens, Brennens u. a. Die Verwandtschaft der beiden Bedeutungen liegt auf der Hand, gleichwohl darf man sie nicht verwechseln. Im einen Falle ist bloß eine bestimmte Gefühlsseite gewisser Eindrücke gemeint, im anderen außer dem Unlustgefühl noch zugleich ein eigenartiger Empfindungsinhalt, an dem jenes Gefühl sozusagen haftet, etwas was da weh thut, wenn man ein Stechen oder Schneiden erlebt, und was bei aller Gleichartigkeit des begleitenden Wehthuns doch an sich mannigfach verschieden ist. Wenn nun hier von Schmerzempfindungen die Rede ist, so ist damit naturgemäß abstrahiert von allem Gefühl (und also auch völlig abgesehen von der ersten Bedeutung des Wortes Schmerz), und es sind lediglich jene Empfindungen gemeint, die bei Schmerzen in dem eben erwähnten zweiten Sinne außer dem Gefühl der Unlust gleichsam als seine Träger neben ihm noch da sind und von ihm wohl unterschieden werden können. Die Schmerzempfindungen der Haut bilden hiervon eine besondere Gruppe. Was aber an diesen qualitativ eigenartig ist, d. h. nicht Temperaturempfindung (wie z. B. die Empfindung des Brennens teilweise) noch Druckempfindung (wie teilweise das Kneifen), reduziert sich alles auf die Empfindung des Stichs, besteht nur in Modifikationen dieses Elementareindrucks, wie man bei einiger Überlegung leicht erkennen wird, Um das mehrdeutige Wort Schmerz ganz zu vermeiden, wäre es daher zweckmäßig, die neben Temperatur und Druck noch anzuerkennenden Schmerzempfindungen der Haut direkt als *Stichempfindungen* zu bezeichnen (s. auch § 36).

Die Aussage des unmittelbaren Bewußtseins über die Hautempfindungen ist in psychologischer Hinsicht natürlich das allein Maßgebende, aber sie ist doch auch dem Irrtum unterworfen. Von Bedeutung ist daher, daß sie noch durch anderweitige Befunde unterstützt wird. Schon seit längerer Zeit ist bekannt, daß die Empfindlichkeiten für Druck, Temperatur und Schmerz nicht immer in denselben Be-

ziehungen zu einander stehen, sondern unabhängig von einander veränderlich sind. In den Anfangsstadien der Äther- oder Chloroformnarkose z. B. hört die Empfindlichkeit für Schmerz schon vollständig auf, während die Berührungs- und Druckempfindlichkeit noch — soviel sich urteilen läßt — in ziemlich normaler Stärke erhalten bleibt. Der mit dem Ausziehen eines Zahnes verbundene Druck und Zug wird auch in halber Narkose noch als eine kräftige Manipulation empfunden, nur das sonst die Operation begleitende durchdringend Stechende fällt fort. Für gewisse Rückenmarkskrankheiten ist eine auffallende Herabsetzung der Temperaturempfindlichkeit charakteristisch, für andere eine vorwiegende Beeinträchtigung der Druckempfindlichkeit. Bei Erkrankungen innerer Organe fand Head vielfach eine Steigerung der Schmerzempfindlichkeit gewisser Hautbezirke, oft auch eine Steigerung der beiden Temperaturempfindlichkeiten, aber nie eine Steigerung der Berührungsempfindlichkeit. Kurz, mannigfache Erfahrungen weisen auf eine objektive Trennbarkeit der drei Empfindungsarten und drängen zu der Vermutung, daß innerhalb der nervösen Centralorgane irgendwie eine Sonderung der ihnen zugeordneten Leitungsbahnen oder centralen Endstationen statthaben muß.

Hierzu ist dann in der Mitte der achtziger Jahre eine wichtige Ergänzung gefunden und seitdem immer mehr bestätigt worden: daß nämlich eine entsprechende Sonderung auch für die peripheren Endorgane besteht. Bei der gewöhnlichen Erregung der Haut allerdings durch mehr oder weniger ausgedehnte Reize können im allgemeinen sowohl Druck- wie Temperatur- und Schmerzempfindungen von jeder Stelle aus hervorgerufen werden. Einzelne Erfahrungen weisen freilich auch so schon darauf hin, daß die jene Empfindungen vermittelnden nervösen Endigungen verschieden sein müssen: bei Einwirkung von Ammoniak-, Chlor- oder Salpetersäuredämpfen auf die Nasenschleimhaut z. B. entsteht lediglich die Empfindung eines ausgebreiteten Stechens ohne jeden Anklang an Druck oder Temperatur. Allein sehr viel deutlicher tritt diese Trennung hervor, wenn man die Prüfungsmethoden verfeinert und sich möglichst punktförmiger Reize bedient. Es zeigt sich dann, daß jede der drei Empfindungsqualitäten an ganz bestimmte, nur ihr dienende isolierte Punkte gebunden ist, d. h. von gewissen Hautpunkten aus erhält man nur Temperaturempfindungen, von anderen nur Druckempfindungen und wieder von anderen — unter Beobachtung gewisser Vorsichtsmaßregeln — nur Stichempfindungen, während die zwischenliegenden Hautfelder für Reize, die nicht etwa die umgebenden Empfindungspunkte in Mitleidenschaft ziehen, überhaupt unempfindlich sind. Alle drei Punktsysteme sind in verschiedener Dichtigkeit über die ganze

Haut ausgebreitet. Für gewöhnlich werden also bei unseren Handlungen der äußeren Dinge Glieder jedes Systems gereizt und dadurch unter Umständen Empfindungen von zwei oder drei Arten gleichzeitig hervorgerufen. Näheres über diese Verhältnisse folgt weiterhin. Sie sind hier nur vorläufig erwähnt, um darzuthun, daß der für die psychische Analyse notwendigen Sonderung von drei Arten von Hautempfindungen auch materiell das Vorhandensein von drei verschiedenen Sinnesorganen entspricht, nur daß deren Endapparate unter einander gemischt und sämtlich derselben Haut eingebettet sind.

Sehr erwünscht wäre es nun, wenn wir zwischen den mitgeteilten beiden Reihen von Thatsachen, den anatomischen und den psychologischen, einen Zusammenhang herstellen und also angeben könnten, welche bestimmten Endigungsweisen und Endapparate der Hautnerven den verschiedenen Empfindungsqualitäten im einzelnen zugehören. Leider ist in dieser Beziehung noch fast alles unklar. Die verschiedenen Terminalkörperchen haben durchweg beschränkte Verbreitungsbezirke, während die drei Empfindungsarten fast über die ganze Hautfläche verbreitet sind. Eine einfache Beziehung zwischen beiden, so daß also eine bestimmte Empfindungsqualität ausschließlich an einen bestimmten Endapparat gebunden wäre, kann man demnach nicht annehmen. Auch direkte Untersuchungen der an Druck- und Temperaturpunkten der Haut endigenden Nervenfasern haben keine Beziehung zu irgendwelchen Terminalkörperchen erkennen lassen.

Von den über die Sache aufgestellten Vermutungen scheinen mir die folgenden beiden, die von H. von Frey herrühren, eine gewisse Wahrscheinlichkeit zu besitzen. Als Organe des Drucksinns betrachtet Frey an den unbehaarten Hautflächen die Meißnerschen Tastkörperchen, da er nur deren Anzahl mit der Zahl der Druckpunkte einigermaßen übereinstimmend findet, an den behaarten Hautflächen dagegen eben die Haare, bei denen sich eine enge Beziehung zu den Druckpunkten durch direkte Beobachtung nachweisen läßt. Für die Vermittlung der Schmerzempfindungen sodann nimmt er die in der Oberhaut frei endigenden Nervenfasern in Anspruch, und zwar u. a. deshalb, weil die Hervorrufung der Schmerzempfindungen relativ starker Reize bedarf. Da die Funktion peripherer Endapparate hier wie auf anderen Sinnesgebieten sehr wahrscheinlich in einer Steigerung der Reizbarkeit der Nervenendigungen besteht, so liegt in der That die Annahme nahe, daß da, wo die Erregungsschwelle relativ hoch ist, Endapparate nicht vorhanden sind.

§ 29. Die Temperaturempfindungen.¹

Über diese Empfindungen als solche, d. h. über ihren Charakter in rein psychologischer Hinsicht, bedarf es weiter keiner Worte. Jedermann weiß, daß wir zwei Arten von Temperaturempfindungen unter-

¹ E. H. Weber, Tastsinn und Gemeingefühl in Wagners Handwörterb. d. Physiol. III, 2, S. 481 (1846). — E. Hering, Der Temperatursinn in Hermanns Handb. d. Physiol. III, 2, S. 415 (1880). — Blix, Experim. Beiträge zur Lösung der Frage über die spezifische Energie der Hautsinnesnerven. Zeitschr. f. Biologie XX, S. 140 (1884). — Goldscheider, Neue Thatsachen über die Haut-

scheiden, Kälteempfindungen und Wärmeempfindungen, und im übrigen innerhalb jeder Art verschiedene Stärkegrade (einerseits lau, warm, heiß, andererseits kühl, kalt, eisig). Weitere Erörterungen sind hier also nur erforderlich über das Verhältnis der Empfindungen zu dem sie vermittelnden Organ und zu ihren äußeren Ursachen.

1. Abhängigkeit von dem vermittelnden Organ. Wie schon erwähnt, ist die Haut nicht in ihrer ganzen Fläche temperatur-empfindlich, sondern nur an einzelnen, allerdings sehr zahlreichen Punkten. Dabei sind außerdem die Punkte, an denen Kälte und diejenigen, an denen Wärme empfunden wird, wieder ganz verschieden; es sind also *Kältepunkte* und *Wärmepunkte* zu unterscheiden.

Diese Temperaturpunkte wurden im Jahre 1884 fast gleichzeitig von dem Norweger Blix, dem Deutschen Goldscheider und dem Amerikaner Donaldson entdeckt und sind leicht zu verifizieren, namentlich die Kältepunkte. Betupft man mit einem zugespitzten aber nicht stechenden Metallgegenstand (oder auch einem Bleistift) von Zimmertemperatur verschiedene Stellen der Haut, so empfindet man im allgemeinen bloß die Berührung. An einzelnen Stellen aber blitzt eine intensive Kälte- oder Kühlempfindung auf, die durchaus an diese Stellen gebunden erscheint und sich beliebig oft wiedererzeugen läßt, wenn man nach kleinen Pausen zu denselben Stellen zurückkehrt. Die Auffindung der Wärmepunkte geschieht in entsprechender Weise und ist nur etwas schwieriger; objektiv, weil die benutzte Metallspitze immer erst mäßig erwärmt werden muß und bei ihrer geringen Masse rasch wieder abkühlt, und subjektiv, weil die stellenweise auftretende Wärmeempfindung nicht so durchdringend ist, sondern einen stumpferen und diffuseren Charakter besitzt als die Kälteempfindung. Wie sogleich bemerkt werden mag, haben diese elementaren Temperaturempfindungen, obschon sie durch punktförmige Reize hervorgerufen werden können, an sich selbst durchaus nichts Punktförmiges. Sie kommen vielmehr deutlich als etwas irgendwie Ausgedehntes zum Bewußtsein, nur ohne bestimmte Umgrenzung, und darauf beruht es dann, daß bei der Berührung größerer Gegenstände (oder bei einer Reizung durch Wärmestrahlung) die von mehreren benachbarten Temperaturpunkten herrührenden Eindrücke zu einer kontinuierlich flächenhaften Empfindung zusammenfließen.

sinnesnerven. Du Bois' Arch. 1885 Supplbd. S. 1. Auch: Ges. Abhandl. Bd. I, (1898). — Donaldson, On the Temperature Sense. Mind X, S. 399 (1885). — Dessoir, Über den Hautsinn. Du Bois' Archiv 1892, S. 246. — F. Kiesow, Untersuchungen über Temperaturempfindungen. Philos. Stud. XI, S. 135 (1895). — Kelchner u. Rosenblum, Zur Frage nach der Dualität des Temperatursinnes. Zeitschr. f. Psychol. XXI, S. 174 (1899).

Zu genaueren Untersuchungen und namentlich zur vollständigen Feststellung der Temperaturpunkte eines bestimmten Bezirks muß man sich besonderer Apparate bedienen, die längere Zeit hindurch auf leidlich konstanter Temperatur erhalten werden können. Man hat so u. a. noch Folgendes ermittelt. Die relative Dichtigkeit der Punkte an verschiedenen Hautstellen ist eine sehr verschiedene, dabei aber sind durchweg die Kältepunkte etwas zahlreicher vertreten als die Wärmepunkte. Das allgemeine Anordnungsprinzip ferner für beide Arten ist nicht gleichmäßige Verteilung über die Haut, sondern Aneinanderreihung zu kleinen Ketten oder Anhäufung zu kleinen Gruppen, zwischen denen dann relativ größere Felder nur spärlich mit Punkten besetzt sind. Weiter sind die Temperaturpunkte von Hause aus von verschiedener Empfindlichkeit, d. h. sie beantworten ein und denselben objektiven Reiz teils mit schwächeren teils mit stärkeren Empfindungen. Natürlich hängt die Empfindungsstärke gleichzeitig auch

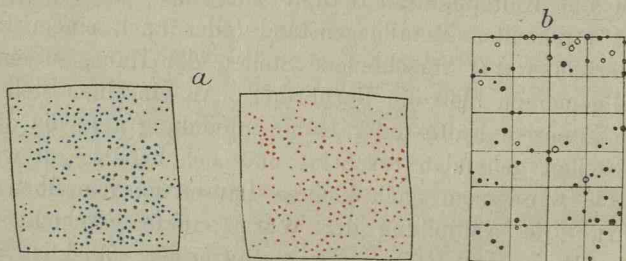

Fig. 33. Temperaturpunkte auf dem Handrücken;
a nach Goldscheider (Kältepunkte blau, Wärmepunkte rot),
b nach Donaldson (Kältepunkte ausgefüllt, Wärmepunkte unausgefüllt).

von der objektiven Reizstärke ab, sowie von der Stärke des bei der Reizung angewandten Drucks, aber viele Punkte liefern selbst bei objektiv intensiver Reizung immer nur eine schwache Empfindung. Endlich spielen subjektive Einflüsse von noch nicht näher bekannter Art eine ziemliche Rolle bei der Erregung der Temperaturpunkte, namentlich der Wärmepunkte, so daß selbst ein und derselbe Beobachter bei wiederholter Aufnahme eines bestimmten Hautgebietes nicht genau dasselbe Bild von ihrer Verteilung erhält. Die Angaben verschiedener Beobachter über die genauere Topographie der Punkte stimmen daher begreiflicherweise noch wenig mit einander überein. Fig. 33 giebt eine Vorstellung von zwei verschiedenen älteren Befunden.

Eigentümlicherweise antworten die Temperaturpunkte bisweilen mit ihren spezifischen Empfindungen, wenn sie gar nicht durch Temperaturreize, sondern rein mechanisch oder auch durch den elektrischen Strom erregt werden. Man

hat die Richtigkeit dieser (von Goldscheider gemachten) Beobachtung vielfach angezweifelt, aber sie hat doch auch (durch Kiesow u. A.) Bestätigung gefunden, und ich kann sie, wenigstens für die Kältepunkte und für mechanische Reizung, gleichfalls bestätigen. Stößt man mit einem zugespitzten Hölzchen, das sich bei gewöhnlichem Anfassen weder warm noch kalt anfühlt, wiederholt gegen einige vorher bezeichnete Kältepunkte, so wird man ab und zu eine deutliche Kälteempfindung verspüren. Die Versuche liefern nicht immer, noch auch an allen Punkten ein Resultat, und unter welchen Bedingungen sie es thun, läßt sich nicht näher angeben, aber bisweilen ist das Ergebnis ganz unzweideutig.

Die Temperaturempfindlichkeit ausgedehnterer Hautbezirke wird natürlich bedingt durch die Dichtigkeit und Empfindlichkeit der in ihnen enthaltenen Temperaturpunkte. Zugleich aber spricht hier noch ein anderes Moment mit, nämlich die Größe der gereizten Fläche. Wirkt ein und dieselbe objektive Temperatur auf Hautflächen von verschiedener Größe, so wird sie auf der größeren Fläche stärker empfunden. Taucht man in kaltes oder warmes Wasser einmal den Zeigefinger, ein andermal die ganze Hand oder den Arm, so ist die Empfindung im zweiten Falle, abgesehen von ihrer größeren Ausdehnung, erheblich intensiver. Man wird nicht sagen können, daß dies auf einer Verwechslung von Ausdehnung und Stärke der Empfindung beruhe, denn man hält beides recht gut auseinander; vielmehr findet wohl, wie schon E. H. Weber annahm, irgendwo in der Peripherie oder den Centralorganen eine wechselseitige Unterstützung der Erregungen verschiedener Temperaturpunkte statt. Jedenfalls aber bewirkt die Erscheinung, daß man von der Temperaturempfindlichkeit einer Hautstelle ein etwas zu ungünstiges Bild erhält, wenn man sich bloß auf punktförmige Reize beschränkt. Die schwächst empfindenden Stellen entziehen sich der Kenntnis, weil ihnen jene aus einer größeren Reizfläche erwachsende Unterstützung abgeht.

Die konkreten Angaben über Temperaturempfindlichkeit beruhen auf Vergleichung der verschiedenen Stärke des Eindrucks, den man von einem objektiv stets gleich temperierten Körper an verschiedenen Hautstellen erhält. Man findet so z. B., daß die Temperaturempfindlichkeit in der Medianlinie des Körpers durchweg eine etwas stumpfere ist als auf den seitlichen Partien. Eine relativ geringe Empfindlichkeit zeigen gleichfalls: Finger und Hand, die Mitte des Rückens, die Kopfhaut und die Schleimhaut der Mundhöhle (mit Ausnahme der Zungenspitze). Durch eine hohe Empfindlichkeit dagegen zeichnen sich aus: Brust und Bauch, der Oberarm, die seitlichen Teile der Stirn und ganz besonders (wie Müttern und Kinderfrauen wohlbekannt) die Augenlider. Von Interesse werden diese Befunde namentlich durch Vergleichung mit den anderen Empfindlichkeiten der Haut. Die Stellen größter Temperaturempfindlichkeit fallen keines-

wegs zusammen mit denen größter Druckempfindlichkeit oder feinsten Lokalisationsfähigkeit, sondern zeigen eine ganz andere Verteilung. Auch auf diese Weise tritt also die wechselseitige Unabhängigkeit der den verschiedenen Empfindungsqualitäten dienenden Sinnesorgane zu Tage.

2. Abhängigkeit von den äußeren Reizen. Den äußeren Reiz für beide Qualitäten der Temperaturempfindung bildet das physikalisch als Wärme bezeichnete Agens innerhalb der Temperaturen von 70° bis etwa -10° C. Ob dabei diese Temperaturreize im engeren Sinne des Wortes von außen, d. h. aus der Umgebung des Körpers, an die Nervenendigungen herantreten, oder ob sie aus dem Organismus selbst stammen (wie z. B. im Fieber, beim Schamgefühl, der Furcht u. s. w.) ist natürlich gleichgültig. Allerdings können auch noch durch andere Einwirkungen Temperaturempfindungen hervorgerufen werden, wie z. B. durch strahlende Wärme oder elektrische Ströme; sodann wirken manche Substanzen brennend oder kühlend, wie Pfeffer, Spiritus, Pfeffermünzöl auf der Mundschleimhaut, Menthol und manche Säuren auf der äußeren Haut. Indes kommen diese anderweitigen Erregungen des thermischen Sinnesapparats vielleicht nur indirekt zustande, indem zuerst Wärme in jenem physikalischen Sinne erzeugt wird und diese dann die Temperaturnerven affiziert. Die strahlende Wärme z. B. wird möglicherweise erst umgesetzt in Leitungswärme der Haut, der elektrische Strom bewirkt Änderungen der Blutzirkulation u. s. w.

Für die Beziehung der Empfindungen zu den eigentlichen Temperaturreizen ist wesentlich zweierlei von Bedeutung: erstens ihre Abhängigkeit von der Intensität der objektiven Vorgänge, d. h. von der Höhe der einwirkenden Temperaturen, zweitens die Abhängigkeit von der Dauer dieser Einwirkung.

Hinsichtlich des erstgenannten Verhältnisses ist allbekannt, daß sowohl an den äußersten Grenzen des vorhin bezeichneten Temperaturintervalls wie irgendwo in seiner Mitte die Temperaturempfindungen vollständig aufhören. Bei den extremen Temperaturen geschieht dies so, daß an Stelle der eigentlichen Warm- und Kaltempfindung, in Verbindung mit der beginnenden Schädigung der Gewebe, mehr und mehr die Schmerzempfindung hervortritt. Objektiv sehr heiße und sehr kalte Körper fühlen sich bekanntlich gleich an, nämlich stechend. An der neutralen Stelle in der mittleren Gegend des Intervalls aber fällt die Temperaturempfindung einfach fort, es wird weder warm noch kalt empfunden, ohne daß statt dessen etwas Anderes auftritt. Eine bestimmte Zahlangabe läßt sich allerdings für die Temperatur dieses *physiologischen Nullpunktes*, wie man ihn genannt hat, nicht

machen; sie schwankt an der Hautoberfläche innerhalb einiger Grade um 33° C. herum. Bei ruhigem Stehen in einem mäßig warmen Zimmer empfindet man nirgendwo in nennenswerter Weise Wärme oder Kälte. Doch aber sind die verschiedenen Partien der Haut ziemlich verschieden temperiert. Nasenspitze, Ohrläppchen, Finger fühlen sich relativ kühl an, die Schläfen, alle bekleideten Körperteile, die Mundhöhle relativ warm. Nach genaueren Messungen reichen diese Verschiedenheiten etwa von 31 — 35° C. Sie werden aber noch dadurch vergrößert, daß die Indifferenztemperatur der einzelnen Hautstellen nicht einmal immer dieselbe ist, sondern sich, wie wir sogleich sehen werden, noch um gewisse Beträge nach oben wie nach unten verschieben kann.

Unterschiede der objektiven Temperaturen werden unter günstigen Bedingungen (d. h. in der Gegend der mittleren Hauttemperatur von 33° C., an den empfindlicheren Körperstellen und bei einer größeren Ausdehnung der Reizfläche) eben noch empfunden, wenn sie $\frac{1}{10}$ — $\frac{1}{20}^{\circ}$ C. betragen. Bei Berührung mit kleineren Gegenständen, ebenso in den höheren oder niederen Gegenden des Empfindungserregenden Temperaturintervalls sind größere Differenzen erforderlich. Indes welche Gesetzmäßigkeiten hier bestehen, ist noch nicht hinreichend genau ermittelt.

Bei dauernder Einwirkung bestimmter objektiver Reize zeigt der Temperatursinn dieselbe Eigentümlichkeit wie der Gesichtssinn, nämlich die Erscheinung der *Adaptation* (S. 232). Wenn man eine jeweilig nicht empfundene objektive Temperatur verändert, indem man z. B. in ein kühleres Zimmer geht oder die Hand in lauwarmes Wasser steckt, so empfindet man zuerst deutlich Kühle oder Wärme. Verharrt man aber eine Weile unter dem Einfluß der neuen Bedingungen und sind diese nur nicht gar zu abweichend von den früheren, so werden die Temperaturempfindungen allmählich schwächer und hören schließlich vollständig auf. Verschiedene Teile des Körpers können dabei ganz verschiedenen objektiven Wärmegraden ausgesetzt sein, wie in dem Beispiel der eingetauchten Hand: an dem ganzen Körper wird doch gleichmäßig keine Temperatur empfunden. An jede längere Zeit einwirkende Temperatur gewöhnt oder adaptiert man sich also, d. h. die Empfindung von ihr wird allmählich schwächer und hört unter Umständen ganz auf.

Dabei werden allemal die Temperaturen, die höher sind als die jeweilig nicht wahrgenommenen, als warm empfunden, die tieferen als kalt. Ändert sich also der Adaptationszustand der Haut oder einer einzelnen Hautstelle, so verschiebt sich auch ihr ganzes übriges Temperaturempfinden. Ein und dieselbe objektive Temperatur wird

stärker oder schwächer empfunden, jenachdem sie der jeweiligen Adaptationstemperatur ferner oder näher liegt; ja unter Umständen kann die Temperaturempfindung völlig ihren Charakter ändern. Die Luft eines tiefen Kellers oder einer Höhle erscheint uns im Sommer als kühl, im Winter als warm. Die in unseren Zimmern im Sommer durchschnittlich herrschende Temperatur von 21—22° C. empfinden wir im Winter als unangenehm warm, die durchschnittliche Zimmertemperatur des Winters im Sommer als empfindlich kühl. Aber solange jede dieser verschiedenen Temperaturen dauernd auf uns einwirkt, machen sie beide denselben Eindruck, nämlich gar keinen.

Offenbar hängt die ebenerwähnte Verschiedenheit des physiologischen Nullpunkts an verschiedenen Hautstellen mit dieser Thatsache der Adaptation zusammen. Die verschiedenen Teile der Körperoberfläche werden je nach ihrer Form, Blutversorgung u. s. w. verschieden stark durch die Außenluft abgekühlt. In einer bestimmten Umgebung aber stellt sich bald für jede einzelne Hautstelle eine ihren besonderen Bedingungen entsprechende Gleichgewichtstemperatur her, und an diese adaptiert sich dann die betreffende Partie des Temperaturorgans. Zugleich wird auch deutlich, weshalb man nicht einmal für ein und dieselbe Hautstelle von einer Nullpunktstemperatur sprechen kann. Innerhalb einer gewissen Breite vielmehr ist jede Temperatur für die Empfindung indifferent, wenn sie nur längere Zeit hindurch auf das Organ einwirken kann. Erst jenseit gewisser Grenzen ist die Adaptation keine vollständige mehr; die Temperaturempfindungen verschwinden hier nicht mehr völlig, sondern werden höchstens abgeschwächt. Wie weit diese Grenzen zu ziehen sind, läßt sich nicht genau angeben. Daß sie aber vorhanden sind, erhellt u. a. daraus, daß man bekanntlich stundenlang kalte Hände und Füße haben und als solche empfinden kann.

Was für die temperaturempfindlichen Flächen im großen gilt, muß sich natürlich auch im kleinen, bei ihren physiologischen Elementen, wiederfinden: die Abstumpfung der Empfindlichkeit bei dauernder Reizung besteht demgemäß auch bei den Temperaturpunkten. Reizt man einen Kälte- oder Wärmepunkt mehrfach hinter einander oder auch eine kleine Weile ohne Unterbrechung, so wird er sehr bald unempfindlich. Wartet man dann eine Zeitlang, so findet man die anfängliche Empfindlichkeit wiedergekehrt, und man darf sich also durch ihr zeitweiliges Verschwinden bei dem Aufsuchen und Feststellen der Temperaturpunkte nicht irre machen lassen.¹

¹ Eine ganz andere Art von Abstumpfung der Empfindlichkeit wird durch extreme Temperaturen hervorgebracht. Jede starke Abkühlung oder Erwärmung der Haut vermindert, wie es scheint, die allgemeine Erregbarkeit der Temperaturnerven und beeinträchtigt daher gleichzeitig die Kälte- und Wärmeempfindungen.

Unsere Kenntnisse auf dem Gebiet der Temperaturempfindungen sind, wie man sieht, noch ziemlich mangelhaft. Das liegt u. a. daran, daß genauere Untersuchungen hier mit vielfachen Schwierigkeiten zu kämpfen haben. Abgesehen von schon erwähnten Momenten, wie der Verschiedenheit der Hauttemperatur an verschiedenen Stellen und der Thatsache der Adaptation, spielen dabei auch rein physikalische Umstände eine wesentliche Rolle. So ist z. B., wenn es sich um Genauigkeit in den Zehntelgraden handelt, schon die Herstellung der äußeren Reize nicht ganz leicht. Verluste durch Wärmestrahlung werden bei festen Körpern und Ungleichmäßigkeiten der Durchwärmung bei flüssigen leicht Fehlerquellen bilden. Sodann kommt bei der Beurteilung von Temperaturen das verschiedene Wärmeentziehungsvermögen der einwirkenden Körper sehr in Betracht, das selbst wieder von ihrer Leitungsfähigkeit und anderen Umständen abhängt. Daß sich die objektiv nahezu gleich temperierten Gegenstände eines Zimmers doch ganz verschieden anfühlen, Metalle und polierte Flächen ziemlich kalt, Kleidungsstücke und raue Flächen kaum als kühl, beruht bekanntlich hierauf. Ferner müssen die Einzelreizungen bei Temperaturversuchen mit einer gewissen Schnelligkeit ausgeführt werden, was für die Bildung eines sicheren Urteils unvorteilhaft ist. Bei irgend längerem Anliegen an der Haut werden die als Reize dienenden Körper, namentlich die schlechten Wärmeleiter, von der Hauttemperatur beeinflußt und die thatsächlich zur Einwirkung gelangenden objektiven Temperaturen der Kontrolle entzogen. Endlich besteht auch darin noch eine Schwierigkeit, daß das Temperaturorgan nicht frei an der Oberfläche, sondern im Inneren der Haut liegt. Diese hält als schlechter Wärmeleiter die auf sie einwirkenden äußeren Temperaturen eine Weile zurück und verhindert so eine schnelle Vergleichung verschiedener Reize mit derselben Hautstelle. Bei Benutzung verschiedener Hautstellen aber ist die Vergleichung subjektiv schwieriger und wird objektiv leicht dadurch gestört, daß die beiden Stellen nicht gleich temperiert oder nicht gleich adaptiert sind.

3. Theorie. Eine befriedigende Theorie des Zustandekommens der Temperaturempfindungen in dem nervösen Apparat fehlt zur Zeit noch. Im wesentlichen stehen sich zwei verschiedene Auffassungen von der Sache gegenüber. Nach der älteren, die von E. H. Weber herrührt und von Goldscheider neuerdings wieder aufgenommen wurde, ist es lediglich der Akt des Steigens oder Sinkens der Hauttemperatur, der von uns als Wärme oder Kälte perzipiert wird. Auf die absolute Temperatur eines einwirkenden Körpers käme es hiernach also garnicht an, sondern allein darauf, ob er die jeweilig vorhandene und an sich beliebige Hauttemperatur unverändert läßt oder zum Steigen oder zum Sinken bringt. Was sich auf diese Weise ungewungen erklärt, ist namentlich die Thatsache der Adaptation, die Thatsache also, daß bei Änderung der objektiven Temperatur zunächst eine Temperaturempfindung entsteht, die aber dann allmählich schwächer wird und bisweilen ganz verschwindet. Die objektive Änderung bewirkt eben eine Verschiebung der bis dahin auf einer bestimmten Höhe befindlichen Hauttemperatur, und solange diese währt, kommt es zur Empfindung. Nach einiger Zeit aber hat sich die Hauttempe-

ratur in einer neuen Höhenlage eingestellt und dieser Zustand ver-
rät sich dem Bewußtsein nicht mehr. Weiter würden sich auch die
neueren Befunde über getrennte Kälte- und Wärmeorgane dieser An-
schauung zwanglos einfügen lassen. Man müßte nur noch annehmen,
daß durch irgendwelche Vermittlung von Endapparaten oder Zwischen-
substanzen eine Temperatursteigerung nur die Wärmenerven, eine
Erniedrigung nur die Kältenerven affiziere, was nichts Bedenkliches
haben würde.

Dafür aber stehen der Weber'schen Theorie andere Bedenken
entgegen. Die Adaptation an Temperaturänderungen macht sich nicht
schränkenlos geltend, sondern nur innerhalb gewisser Grenzen. Die
Temperatur eines sehr kalten oder sehr warmen Zimmers empfindet
man dauernd als solche, aber ein Temperaturngleichgewicht der Haut
muß sich doch in jeder bestimmten Umgebung ziemlich bald herge-
stellt haben. Man kann zwei Stunden lang kalte Füße haben, während
deren objektive Temperatur sich nicht wesentlich ändert. Wo sollte
sie auch hinkommen, wenn sie dabei fortwährend herunterginge?
Einen anderen Einwand hat Hering geltend gemacht. Wenn man
einen kalten Gegenstand einige Zeit auf die Haut einwirken läßt und
dann entfernt, so wird die abgekühlte Haut von dem Blute her all-
mählich wieder erwärmt, ihre Temperatur steigt also; gleichwohl
empfindet man dabei fortwährend Kälte. Mit der Weber'schen An-
nahme läßt sich diese Thatsache nur auf die gezwungenste Weise in
Einklang bringen; am nächsten liegt es offenbar zu sagen: wir em-
pfinden Kälte, weil die abgekühlte Haut aus rein physikalischen
Gründen noch eine Zeitlang kalt bleibt.

Hering hat daher eine andere Auffassung entwickelt, deren all-
gemeine Grundzüge an seine Theorie des Farbensehens (S. 232) an-
klingen. Die nervöse Substanz des Temperaturorgans unterliegt dar-
nach fortwährend zwei entgegengesetzten Prozessen, der Zersetzung
(*Dissimilierung*) und der Wiederherstellung (*Assimilierung*). Für das
Bewußtsein bewirkt der erste von diesen Prozessen Wärmeempfindung,
der zweite Kälteempfindung; gleichzeitiges und gleichstarkes Bestehen
der beiden entspricht der Indifferenzempfindung. Infolge des Stoff-
wechsels der lebendigen Substanz nun finden jederzeit beide Prozesse
gleichzeitig statt, zugleich aber werden sie beeinflußt durch thermische
Reize, und zwar wird die Dissimilierung gesteigert durch Temperaturen,
die höher liegen als eine gewisse mittlere Temperatur, und die Assi-
milierung durch solche, die tiefer liegen. Die Steigerung ist um so
größer, je weiter die einwirkenden Temperaturen von jener Mittel-
temperatur entfernt sind, außerdem ist für sie noch ein anderer Um-
stand von Bedeutung: ihre eigene Dauer. Da nämlich die Menge der

nervösen Substanz beschränkt ist, so wird eine länger anhaltende Steigerung z. B. der Dissimilierung das für diese verfügbare Material allmählich erschöpfen, während das Assimilierungsmaterial allmählich vermehrt wird und dadurch auch die (durch den Stoffwechsel bewirkten) Assimilierungen selbst zunehmen. Entsprechend umgekehrt bei längerer Einwirkung eines Assimilierungsreizes. Unter Umständen, falls nämlich die einwirkenden Reize nicht gar zu stark sind, werden trotz ihres Fortbestehens die beiden antagonistischen Prozesse sich von neuem mit einander ins Gleichgewicht setzen. Jede für die Empfindung anfänglich wirksame Temperatur schwächt also durch ihr längeres Bestehen ihre eigene Wirkung allmählich ab, bisweilen bis zu gänzlichem Aufhören, indem sie zugleich die Empfänglichkeit für die entgegengesetzte Empfindungsqualität allmählich steigert.

Man erkennt leicht, wie hier die vorhin erwähnten Schwierigkeiten vermieden sind bei einer nicht minder ansprechenden Erklärung der Adaptationserscheinungen. Allein dafür macht sich jetzt ein neues Hindernis geltend: die experimentell gefundene Verschiedenheit der kälteempfindlichen und wärmeempfindlichen Stellen. Die Einheit des temperaturempfindenden Apparats bildet eine von Hering selbst geforderte Voraussetzung seiner Annahme, da sonst nicht zu verstehen ist, wie die Minderung der Erregbarkeit für die eine Empfindungsqualität stets mit einer ganz entsprechenden Mehrung der Erregbarkeit für die andere Hand in Hand geht. Einstweilen also fehlt uns hier noch eine allseitig befriedigende Vorstellung von dem Zusammenhang der Dinge.

§ 30. Die Druckempfindungen.¹

1. Abhängigkeit von dem Organ. Die Druck- und Berührungsempfindlichkeit der Haut ist ganz wie die Empfindlichkeit für Temperaturen nicht über ihre ganze Fläche gleichmäßig ausgebreitet, sondern auf zahlreiche Stellen sehr geringen Umfangs konzentriert, die sogenannten *Druckpunkte*. Die Feststellung dieser Thatsache und die Aufsuchung von Druckpunkten ist nicht schwierig, aber es bedarf

¹ S. die S. 338 Anm. erwähnten Arbeiten von Blix u. Goldscheider. Ferner: Funke, Der Drucksinn in Hermanns Hdb. der Physiol. III, 2 S. 316 (1880). — Griffing, On Sensations from Pressure and Impact. Psychol. Rev. Monogr. Suppl. Nr. 1 (1895). — M. v. Frey, Untersuchungen über die Sinnesfunktionen der menschlichen Haut; I. Abh. der math.-phys. Cl. der Sächs. Gesellsch. d. Wissenschaften XXIII, S. 169. (1896). — v. Frey u. Kiesow, Über die Funktion der Tastkörperchen. Zeitschr. f. Psychol. XX, S. 126 (1899).

dazu eines einfachen Hilfsmittels. Wenn man irgend einen starren Gegenstand, z. B. ein zugespitztes Hölzchen, aus freier Hand auf die Haut aufsetzt, so ist der hervorgebrachte Druck auch bei größter Behutsamkeit fast allemal schon so stark, daß er die Haut in einem größeren Umfange deformiert. Man empfindet dann die Berührung fast überall, auch an den druckpunktfreien Stellen, weil eben der Reiz sich nicht auf die Berührungsstelle beschränkt, sondern die Druckpunkte der Umgebung in Mitleidenschaft zieht. Man muß sich also nicht eines starren, sondern eines nachgiebigen Gegenstandes zum Abtasten der Haut bedienen. M. von Frey hatte den glücklichen Gedanken, dazu Stücke von feinen Haaren zu verwenden, die er an Holzstäbchen befestigte. Beim Aufsetzen auf die Haut läßt sich mit einem solchen Haar ein bestimmter schwacher Druck ausüben, den man nicht überschreiten kann, weil sich das Haar dann durchbiegt, und der je nach der Länge, Dicke und sonstigen Beschaffenheit der Haare verschieden ist. Durch passende Auswahl kann man also leicht eine Anzahl von objektiven Reizen gewinnen, die auch für die empfindlicheren Hautstellen noch an der Grenze der Wahrnehmbarkeit liegen, und mit ihnen dann die feinere Verteilung der Empfindungsfähigkeit untersuchen. Auch zu numerisch vergleichbaren Angaben kann man dabei gelangen: der von einem Haar ausgeübte Maximaldruck läßt sich vermittelst der Wage leicht feststellen, die Fläche, auf die er sich verteilt, der Querschnitt des Haares, vermittelst des Mikroskops.

Mit Hilfe derartiger Reizhaare nun lassen sich die Druckpunkte namentlich an den behaarten Körperteilen leicht auffinden. „Jedes Haar hat einen Druckpunkt nahe seiner Austrittsstelle und in der Projektion des schief stehenden Balges auf die Oberfläche“ (v. Frey). Denkt man sich also die Richtung eines austretenden Haares unter der Haut eine kleine Strecke weit fortgesetzt und untersucht die über der mutmaßlichen Haarwurzel gelegene Haut, so findet man bald einen Punkt, an dem die Berührung hervorragend deutlich empfunden wird, während die Umgebung in einem mehr oder minder großen Umkreise unempfindlich ist. Auch zwischen den Haaren finden sich Druckpunkte, jedoch sind sie verhältnismäßig wenig zahlreich. An den haarlosen Hautflächen, von denen wesentlich die Hohlhand in Betracht kommt, fehlt es an einem äußeren Anhalt zur Auffindung der Druckpunkte, indes stehen sie hier verhältnismäßig dicht bei einander, so daß man doch nicht lange zu suchen braucht. An den Fingerbeeren gar ist ihre Anzahl so groß, daß eine Sonderung kaum noch gelingt, zumal hier häufig durch eine etwas dickere Epidermis auch sehr schwache Drucke noch auf eine größere Fläche übertragen werden.

Verglichen mit einander haben die Druckpunkte eine ziemlich verschiedene Empfindlichkeit, ganz wie die Temperaturpunkte. Bei den wenigst empfindlichen ist (nach v. Frey) etwa ein 6—8 mal so starker Druck erforderlich als bei den feinst empfindenden, um eben eine Empfindung auszulösen. Punkte verschiedener Empfindlichkeit kommen wohl an allen Hautstellen durcheinandergemischt vor. Daher findet man bei einer Untersuchung der Druckempfindlichkeit nicht mit punktförmigen sondern mit flächenförmigen Reizen, aber von geringer Ausdehnung, selbst auf ein und demselben Hautgebiet ziemlich verschiedene Resultate, je nachdem zufällig einige Punkte von größerer oder geringerer Empfindlichkeit unter die Reizfläche fallen. Bei einer Untersuchung mit verhältnismäßig größeren Flächen dagegen ergibt sich für jedes Gebiet eine bestimmte sozusagen Durchschnittsempfindlichkeit, die vermutlich zum teil davon abhängt, daß auf der einen Hautstelle Punkte größerer, auf einer anderen solche geringerer Empfindlichkeit überwiegen, zum teil aber auch von anderen Momenten, wie der Dichtigkeit der in dem Gebiet enthaltenen Druckpunkte, ferner von der Dicke und Spannung der Haut, dem Widerstand der Unterlage u. a. Genauere und zuverlässige Angaben indes über diese Verschiedenheiten der einzelnen Hautgebiete liegen noch nicht vor.

2. Abhängigkeit von den äußeren Reizen. Die objektiven Ursachen für das Zustandekommen der Druck- und Berührungsempfindungen sind mehrfacher Art. Erstens Druck auf die Haut, nicht nur von außen, sondern auch von innen, so bei Geschwüren, Erweiterungen innerer Organe u. s. w. Zweitens Spannungen und Dehnungen der Haut in ihrer eigenen Fläche, wie beim Spreizen der Finger, dem Runzeln der Stirn, namentlich auch bei Kontraktionen der an den Haarbälgen befestigten glatten Muskeln der Haut (*Gänsehaut*). Endlich Zug an einer Hautstelle, wie er z. B. beim Saugen oder beim Abheben eines Pflasters hervorgebracht wird. Im gewöhnlichen Leben allerdings pflegen wir mit Sicherheit zu unterscheiden, ob objektiv Zugreize oder Druckreize auf uns einwirken. Indes das beruht auf eigenartigen Kombinationen der Empfindungen und auf der Kenntnis von Nebenumständen. Beim Saugen z. B. wird nicht nur die angesaugte Stelle, sondern auch ihre Umgebung affiziert, durch den Rand des saugenden Körpers nämlich, während bei bloßem Druck eine solche Umrahmung in der Regel nicht stattfindet. An und für sich lassen sich, wie v. Frey direkt feststellen konnte, die durch Zug und die durch Druck an einer kleinen Hautstelle hervorgerufenen Empfindungen gar nicht von einander unterscheiden, wie

denn auch die eigentlichen Organe der Druckempfindung, nämlich die Druckpunkte, sich als die Stellen größter Empfindlichkeit für Zugwirkungen erwiesen.

Als geringste Belastung, deren Druck auf eine kleine (d. h. einige qmm große) Hautfläche unter günstigsten Bedingungen und an fein empfindenden Stellen, wie z. B. den Fingerbeeren, eben noch wahrgenommen wird, ermittelte von Frey etwa $\frac{1}{30}$ g auf 1 qmm. Allerdings waren die Werte wegen der vorhin berührten Verschiedenheit der zufällig unter die Reizfläche geratenen Druckpunkte bisweilen erheblich höher; im Durchschnitt betragen sie etwa $\frac{1}{10}$ g.

Dabei erwiesen sich zwei Momente als besonders wichtig für die Druckempfindlichkeit. Erstens die Geschwindigkeit, mit der der einwirkende Reiz auf die Haut trifft. Geschieht die Belastungszunahme langsamer als einige Gramm pro Sekunde, so sind die Schwellenwerte viel größer als vorhin angegeben. Die steiler anschwellenden Reize erregen also stärker als die flacher anschwellenden.

Zweitens die Flächengröße der Reize. Sowohl bei Einschränkung der Reizung auf sehr kleine, punktförmige Flächen, wie auch bei ihrer Ausdehnung auf sehr große und ganze Organe umschließende Hautflächen sind wieder (bezogen auf die Flächeneinheit) viel größere Belastungen erforderlich, um eine Empfindung auszulösen, als die eben genannten. Zur Erregung einzelner Druckpunkte durch Reizhaare ist ein ähnlicher absoluter Druck nötig, wie bei einer kleinen Fläche, nämlich etwa $\frac{1}{30}$ — $\frac{1}{40}$ g; er verteilt sich hier aber nicht auf ein volles Quadratmillimeter, sondern wirkt nur auf einen kleinen Bruchteil dieser Fläche, und würde, bezogen auf das Millimeter, mehrere Gramm, unter Umständen eine volle Atmosphäre (10 g pro qmm) und darüber betragen. Vermutlich beruht diese Verminderung der Empfindlichkeit darauf, daß die druckempfindenden Endapparate nicht gleich in der Oberfläche der Haut, sondern in einer gewissen Tiefe liegen und von der Epidermis bedeckt sind. Hierdurch wird eine gewisse Verbreiterung jeder Reizwirkung bedingt: ein auf die Oberfläche wirkender Druck wird nicht nur direkt nach unten, sondern auch nach den Seiten fortgepflanzt und also in seiner Wirkung auf die darunterliegenden Apparate geschädigt. Die Schädigung ist aber offenbar verhältnismäßig viel bedeutender bei sehr kleinen als bei etwas größeren Druckflächen, da sich bei diesen die nach der Mitte der Fläche gerichteten Druckausbreitungen wieder summieren. Dementsprechend erfordert auch bei der Reizung einzelner Druckpunkte eine kleine Fläche (etwa von $\frac{1}{2}$ qmm Größe) die relativ geringste Belastung.

Die andere eben erwähnte Thatsache, daß auch bei Ausdehnung

einer Druckreizung auf sehr große Hautflächen eine Verminderung der Empfindlichkeit bestehe, wird durch den *Meißnerschen Versuch* illustriert. Taucht man die Hand und den Arm in Wasser oder Quecksilber von derselben Temperatur wie die Haut, so empfindet man an der Grenzschicht zwischen Luft und Flüssigkeit, vermöge der hier bestehenden Oberflächenspannung, eine Berührung. Aber den nach unten hin allmählich zunehmenden Druck im Inneren der Flüssigkeit empfindet man nicht, auch wenn er zu einer Atmosphäre und mehr gesteigert wird. Die Ursache dieser Erscheinung, die einer oben (S. 341) erwähnten Thatsache auf dem Gebiete des Temperatursinns gerade entgegengesetzt ist, ist unklar. Vielleicht beruht sie darauf (wie v. Frey vermutet), daß die Erregung der druckempfindenden Elemente nicht direkt mechanisch, sondern durch eine chemische Vermittlung, nämlich durch eine Auspressung von Gewebsflüssigkeit geschieht, die durch die allseitige Kompression des eingetauchten Gliedes verhindert wird. Aber wie dem auch sei, jedenfalls erfolgt die Reizung jener Elemente am vorteilhaftesten durch kleinere Flächen von einigen qmm Größe, womit sich die Gliederung unseres Haupt-Tastorgans in einzelne Finger und die allseitige Abrundung der Fingerkuppen für die Druck- und Berührungsempfindlichkeit als besonders zweckmäßig erweist.

Bei längerer Einwirkung von Druckreizen tritt, wie bei Temperaturen und Gesichtseindrücken, ein allmähliches Schwächerwerden der Empfindungen ein, das unter Umständen mit ihrem völligen Unmerklichwerden endet. Erstaunlich ist aber die Schnelligkeit, mit der bei einer auch nur ganz kurzen Unterbrechung der Reizung die Empfindlichkeit sich wiederherstellt. Die Zähne eines rotierenden Zahnrades werden von dem dagegen gehaltenen Finger noch gesondert empfunden (natürlich nur als eine gewisse Rauigkeit), wenn ihrer mehr als 600 in der Sekunde vorbeipassieren. Setzt man den Stiel einer schwingenden Stimmgabel auf die Haut, so werden bis zu 400 Schwingungen die Sekunde noch an sehr zahlreichen Stellen der Hautoberfläche deutlich als Schwirren empfunden, von den Fingerspitzen sogar bis zu 1000 Schwingungen.

Eine eigentümliche Beziehung zwischen Temperatur- und Druckempfindungen ist von E. H. Weber gefunden und mag beiläufig noch erwähnt werden. Sind zwei im übrigen gleiche Gewichte verschieden temperiert, so wird das kältere als schwerer empfunden. Ein auf 5° C. abgekühlter Thaler soll nach Weber auf der Stirnhaut ebenso schwer erscheinen wie zwei übereinandergeschichtete Thaler von ca. 37°. Bei höheren Temperaturen (über 50° C) soll indes nach anderen Beobachtern das Phänomen schwinden oder sich gar in umgekehrter Richtung geltend machen, sodaß also ein heißer Gegenstand wieder schwerer erschiene, als ein mäßig temperierter.

§ 31. Die Schmerzempfindungen.¹

Was hier unter Schmerzempfindungen verstanden werden soll, nämlich die Eindrücke, die uns in ihrer einfachsten Gestalt (und unter Abstraktion von dem sie begleitenden Unlustgefühl) als Stich- und Schnittempfindungen bekannt sind, ferner die Gründe, weshalb diese Empfindungen als eine besondere Gruppe von den übrigen Hautempfindungen abzusondern sind, wurde alles oben bereits erwähnt (S. 336). Auch die bekannte Thatsache wurde kurz berührt, daß solche Schmerzempfindungen nicht nur durch Reizung der Haut, sondern ebenso durch Vorgänge in inneren Organen hervorgerufen werden. Wir haben also später (§ 36) noch einmal auf sie zurückzukommen und beschäftigen uns hier nur mit einigen die Hautschmerzen betreffenden Einzelheiten, deren freilich nicht viele bekannt sind.

Nach der Analogie von Temperatur- und Druckpunkten wird man erwarten, daß auch die Stichempfindung nicht schlechthin überall, auf jeder kleinsten Stelle der Haut, ausgelöst werden kann, sondern an bestimmte isolierte Punkte gebunden ist und auf anderen Hautstellen nur scheinbar, nämlich durch seitliche Ausbreitung des Reizes, entsteht.

Vermutlich verhält es sich in der That so, aber der einwandfreie Nachweis solcher isolierter und bloß mit Stichempfindungen reagierender *Schmerzpunkte* ist schwierig und ihre Existenz daher noch nicht unbestritten. Wenn man die Haut mit einer feinen Nähnadel abtastet, kann man fast auf allen Punkten Schmerz hervorrufen, falls man nur genügend stark drückt; auch empfindet man durchweg außer dem Stich noch die Berührung. Aber hierbei sind stets verhältnismäßig sehr starke Drucke erforderlich; man überzeugt sich leicht, daß sie die Haut in einem sehr großen Umkreise in Mitleidenschaft ziehen, und es bleibt also fraglich, ob die hervorgerufenen Empfindungen durch direkte Reizung des berührten Hautpunktes oder durch indirekte Reizung von Druck- und Schmerzpunkten in seiner Umgebung zu stande kommen.

Ähnlich wie bei den Druckpunkten muß man sich auch zur Auffindung der Schmerzpunkte nicht starrer, sondern elastisch nachgiebiger Reize bedienen, indem man z. B. feinste Nähnadelspitzen oder Pflanzenstacheln an kurze Stückchen Pferdehaar ankittet. Wenn man mit einer solchen Spitze von geeigneter Widerstandskraft die Haut absucht, die man etwa noch durch Reiben mit Natronlauge teilweise von ihrer Epidermis befreit hat, so wird man an einzelnen Punkten

¹ S. die S. 347 Anm. erwähnten Arbeiten von Griffing u. v. Frey. Ferner: A. Goldscheider, Über den Schmerz in physiol. u. klinischer Hinsicht. 1894.

bloß die Berührung empfinden, an anderen bloß einen feinen Stich, an allen übrigen gar nichts. Im allgemeinen scheint die Zahl der Stich empfindenden, d. h. also der Schmerzpunkte erheblich größer zu sein als die der Druckpunkte, wodurch auch die leichte Hervorbringung von Schmerz auf jeder beliebigen Hautstelle verständlich wird. Bei genauerer Aufnahme einer kleinen Stelle des Handrückens fand v. Frey z. B. 1—2 Schmerzpunkte pro qmm, während er von Druckpunkten nur etwa den achten Teil konstatieren konnte.

Wie bei den übrigen Sinnespunkten, so findet man übrigens auch bei den Schmerzpunkten mit stärkeren Reizen eine größere Anzahl als mit schwächeren: die Punkte haben also verschiedene Empfindlichkeit. Vielleicht sind auch einzelne Hautstellen vorwiegend mit Punkten größerer, andere vorwiegend mit Punkten geringerer Empfindlichkeit besetzt. Mit Reizen z. B., die auf dem Handrücken kaum irgendwo empfunden werden, lassen sich an den Lippen oder an den Schläfen noch sehr zahlreiche Schmerzpunkte nachweisen, wobei allerdings auch die verschiedene Dicke der Oberhaut auf den verschiedenen Hautgebieten von Bedeutung sein wird. Die schmerzempfindlichste Stelle der ganzen Körperoberfläche ist die Hornhaut des Auges. Hier werden durch äußerst schwache Reize, die sonst nirgendwo wirksam sind, z. B. durch das Aufsetzen eines mehrere Centimeter langen feinsten Haares, schon Stichempfindungen hervorgerufen. Theoretisch interessant dabei ist, daß dieselbe Hornhaut für Temperaturen und Berührungen eine äußerst geringe Empfindlichkeit besitzt, ja daß ihr die Fähigkeit der Wärmeempfindung überhaupt abzugehen scheint.

Die an den Schmerzpunkten entstehende Stichempfindung hat einen eigentümlich ziehenden Charakter. Sie schwillt langsam an und klingt außerordentlich langsam wieder ab. Wird die Reizung der Haut kurz und stoßartig ausgeführt, so entsteht die Empfindung erst nachdem die objektive Berührung bereits vorüber ist, und unter allen Umständen überdauert sie deren Ende um eine deutlich wahrnehmbare Zeit, bisweilen um einige Sekunden. Durch Reiben und Drücken der Haut läßt sich die Dauer dieser Nachempfindung anscheinend vermindern; vielleicht aber wird sie dabei nur durch andere Empfindungen übertönt. Das allmähliche Zustandekommen der Schmerzempfindung ist auch aus dem gewöhnlichen Leben bekannt. Beim Eintauchen der Finger in sehr heiße oder sehr kalte Flüssigkeiten (die aber die Haut noch nicht verletzen) empfindet man die Temperatur ziemlich gleichzeitig mit der Berührung, der Schmerz aber hinkt deutlich nach. Ähnliches hat jedermann bei Schnittwunden oder anderen Verletzungen der Haut erlebt. In pathologischen Fällen, z. B. bei gewissen Rückenmarkserkrankungen, hat man gar Zwischenzeiten von mehreren Sekunden zwischen der

Einwirkung eines Reizes und dem Auftreten des zugehörigen Schmerzes beobachtet.

Die äußeren Ursachen der Schmerzempfindung sind von verschiedener Art: starker Druck, extreme Temperaturen, elektrische Funken, endlich gewisse chemische Substanzen, wie sie z. B. in den Stacheln der Brennesseln und mancher Insekten enthalten sind. Ob alle diese Reize auf dieselben peripheren Nervenendigungen wirken, oder ob hier wieder Sonderungen bestehen (also bestimmte Nervenfasern für den durch Druck, andere für den durch Temperaturen hervorgebrachten Schmerz), ist unbekannt.

Genauere Feststellungen über die Abhängigkeit der Schmerzempfindung von der Intensität jener Reize (*Algesimetrie*) sind bisher fast nur für Druckreize versucht worden. Nach v. Frey wird eine Belastung der Haut eben als schmerzhaft empfunden, wenn sie, berechnet auf ein Quadratmillimeter, etwa 20—50 gr beträgt, sodaß die Schmerzschwelle rund tausendfach höher wäre als die Druckschwelle. Auf der Bindehaut des Auges genügte indes bereits der dritte Teil dieser Werte. Bei Änderungen der Größe der drückenden Fläche innerhalb einiger Quadratmillimeter änderten sich (entgegen dem Befunde bei Druckreizen, s. S. 350) die Schwellenbelastungen proportional den Flächen. Es kam also nicht darauf an, ob die Prüfung mit etwas feineren oder stumpferen Spitzen vorgenommen wurde; bei Berechnung auf die Flächeneinheit resultierte stets ungefähr derselbe Wert für die Schmerzschwelle. Griffing, der mit etwas größeren Flächen operierte als v. Frey, fand im ganzen ähnliche Schwellenwerte. Wenigstens an den empfindlicheren Körperstellen, wie am Kopf und anderen über Knochen gelegenen Hautpartien. An den unempfindlicheren dagegen, wie dem Rücken und der Haut über den Hand- und Beinmuskeln, stiegen die Schwellenbelastungen auf mehr als 100 gr auf ein Quadratmillimeter. Bei Frauen und Kindern fanden sie sich etwas geringer als bei Männern. Eine einfache Beziehung indes zwischen der Größe der drückenden Fläche und der eben als schmerzhaft empfundenen Belastung konnte Griffing nicht konstatieren: bei größeren Flächen wuchsen die Schwellenbelastungen langsamer als die Flächen.

§ 32. Kinästhetische Empfindungen.¹

1. Ihr Organ. Man denke sich, man solle ohne hinzusehen einen auf dem Tisch stehenden Gegenstand von unbekannter Schwere in einem gewissen Rhythmus und senkrecht etwa bis zu Ellenbogen-

¹ G. E. Müller, Grundlegung der Psychophysik, § 108—111 (1878). G. E. Müller und F. Schumann, Über die psychologischen Grundlagen der Vergleichung gehobener Gewichte. Pflügers Arch. Bd. 45 S. 37 (1889). — W. James,

höhe emporheben und dann wieder niedersetzen. Jedermann ist dazu ohne weiteres im stande. Er sieht sich die ungefähre Lage des bezeichneten Objekts auf dem Tische an, wendet den Blick weg, greift suchend in die vorgemerkte Gegend und vollzieht dann, wenn er den Gegenstand erst gefaßt hat, ohne Besinnen die gewünschte Hebung. Gleichwohl ist die ganze Leistung eine ziemlich komplizierte. Um den Gegenstand ordentlich zu fassen, muß man der Hand eine gewisse Bewegungsrichtung und den Fingern eine gewisse Lage zu einander geben. Da das zu hebende Gewicht unbekannt ist, muß man es erst schnell ausprobieren, um danach die anzuwendende Kraft zu bemessen und die Bewegungsgeschwindigkeit mit dem verlangten Rhythmus in Einklang zu bringen. Beim Niedersetzen des Gegenstandes ist jener Kraftaufwand wieder anders zu wählen, da jetzt die natürliche Abwärtsbewegung des Armes und seiner Belastung nicht mehr ganz überwunden, sondern nur etwas gehemmt zu werden braucht. Die senkrechte Hebung endlich sowie die innezuhaltende Höhe bedingen eine fortwährende Regelung der relativen Lage von Hand, Unterarm und Oberarm zu einander.

Um aber alle diese Dinge, die Lage der Glieder zu einander, ihre Bewegungsrichtung und Bewegungsgeschwindigkeit, sowie die zur Überwindung der Schwere aufzuwendende Kraft, bewußt — wie es doch der Fall ist — überwachen und regulieren zu können, muß man sie zunächst jedenfalls selbst irgendwie im Bewußtsein haben und bemerken. Es fragt sich, wie kommen wir dazu? welches Organ ist für uns die Quelle solcher *Lage-, Bewegungs-, Schwere- und Kraftempfindungen*? Da das Gesicht der Voraussetzung nach ausgeschlossen ist, so könnte von den bisher besprochenen Sinnesorganen nur die Haut in Betracht kommen; die fraglichen Empfindungsinhalte müßten irgendwie komplizierte Druck- und Berührungsempfindungen sein. So hat man die Sache in der That bis in das gegenwärtige Jahrhundert hinein angesehen, indem man die Vermittelung jener Eindrücke einfach den mancherlei anderen Leistungen des „Gefühlssinnes“ zurechnete. Daran ist einiges Richtige. Der gehaltene Gegenstand drückt gegen die Hand und die Finger; an

The Feeling of Effort (Boston 1880). Principles of Psychology II Ch. 26. — Ch. Bastian, The Muscular Sense; Its Nature and Cortical Localisation, Brain Bd. X Teil 37 S. 1. (1887). — A. Goldscheider, Über den Muskelsinn und die Theorie der Ataxie. Zeitschr. f. klin. Medicin Bd. 15, S. 82 (1889). Untersuchungen über den Muskelsinn. Du Bois' Archiv 1889, S. 369; Suppl. Bd. S. 141. Beide Arbeiten abgedruckt in den Ges. Abhandl. Bd. II (1898). — E. Jacoby, Untersuchungen über den Kraftsinn. Arch. f. exp. Pathol. u. Pharmakol. Bd. 32, S. 49 (1893). — Lillie J. Martin und G. E. Müller, Zur Analyse der Unterschiedsempfindlichkeit. 1899. —

der Beugeseite der Gelenke wird die Haut in Falten gelegt, die einander teilweise berühren, an der Streckseite wird sie gespannt und fester gegen die Unterlage gezogen; hie und da verschieben sich die Kleidungsstücke und scheuern auf der Haut.

Dennoch sind Hautempfindungen nicht das einzig, ja nicht einmal das wesentlich Beteiligte bei dem Vorgang. Wenn man den Gegenstand mit aller Gewalt in die Hand preßt oder ihn fest an diese anschnürt, sodaß sein Druck gegen die Haut auf das Zehnfache gesteigert wird, so wird dadurch die Schwereempfindung beim Heben nicht nennenswert alteriert. Ebenso wenig wenn man umgekehrt die Haut an den gedrückten Stellen durch Ätherbespritzung mehr oder weniger unempfindlich macht. Wenn man ferner alle scheuernden Bekleidungsgegenstände entfernt und zugleich die Hebung in ihrer Exkursionsweite so beschränkt, daß von Faltungen und Dehnungen der Haut nach verständigem Ermessen keine Rede sein kann, — das deutliche Bewußtwerden einer kleinen Bewegung und der durch sie herbeigeführten neuen Lage des Arms wird dadurch nicht getrübt.

Solche und ähnliche Beobachtungen veranlaßten vor etwa zwei Menschenaltern Physiologen und Psychologen (Bell, Th. Brown, E. H. Weber), nach einem anderen Organ für die Vermittlung der Bewegungs- und Kraftempfindungen auszuschauen, und sie glaubten dies in den willkürlichen Muskeln zu finden. Die Muskeln, so argumentierte man, besitzen zweifellos sensible Nervenfasern, da ja die Empfindungen von Ermüdung, Krampf, Reißen nur durch Reizung von solchen verursacht gedacht werden können. Ist das aber der Fall, so werden diese Nerven auch durch die verschiedenen Kontraktionsgrade und Spannungszustände der Muskeln irgendwie affiziert werden müssen, und das Resultat dieser Einwirkungen für das Bewußtsein sind eben die Lage-, Bewegungs- und Kraftempfindungen. Diese Annahme fand rasche und fast allseitige Zustimmung; man bezeichnet seitdem jene Sensationen auch heute noch meist als *Muskelgefühle* oder *Muskelempfindungen*. In den sechziger und siebziger Jahren wurden die bis dahin nur vermuteten sensiblen Nervenfasern der Muskeln durch Kölliker und C. Sachs wirklich nachgewiesen und damit der Theorie von der objektiven Seite her eine thatsächliche Unterlage gewonnen.

Aber auch subjektiv ist mit der Ansetzung solcher Muskelempfindungen an und für sich jedenfalls etwas Richtiges getroffen. Wenn man ausgiebige und kräftige Bewegungen ausführt, namentlich auch wenn man einen Muskel spielen, d. h. kurze Zuckungen machen läßt, ebenso wenn man die ganze Muskulatur eines Gliedabschnitts, z. B. des Unterarms, willkürlich zu anhaltender Kontraktion bringt, so nimmt man zweifellos da, wo die beteiligten Muskeln liegen, etwas

wahr, nämlich eigentümliche diffuse Spannungen oder Pressungen. Ganz ihrem Charakter entsprechend und ohne Rücksicht auf ihre Verursachung hat man diesen Eindrücken den Namen *Spannungsempfindungen* beigelegt. Teilweise rühren sie sicherlich davon her, daß die sich kontrahierenden Muskeln von innen her einen Druck auf die Haut oder durch ihre Verschiebung einen seitlichen Zug auf sie ausüben. Aber das ganze Erlebnis hierauf, d. h. also auf Hautempfindungen, zurückführen zu wollen, scheint bei einer unbefangenen Prüfung doch nicht anzugehen; einen erheblichen Beitrag dazu liefern unverkennbar auch unter der Haut liegende Organe: soviel sich beurteilen läßt, hauptsächlich die Muskeln. Vermutlich sind aber auch ihre Hilfsapparate bei der Sache beteiligt, die sie bedeckenden Fascien und die Sehnen nebst den Sehnenscheiden. Denn mit Nervenfasern und eigentümlichen Endorganen an deren letzten Verzweigungen sind alle diese gleichfalls ausgestattet, und die Annahme erscheint fast notwendig, dass solche nervösen Gebilde bei einer Muskelkontraktion durch Zug oder Reibung auch gereizt werden müssen.

Gleichwohl jedoch können auch diese Spannungsempfindungen nicht den eigentlich charakteristischen oder doch nicht den ganzen Inhalt der vorhin erörterten Wahrnehmungen ausmachen. Mit den Empfindungen von Lage und Bewegung rein als solchen (d. h. abgesehen von einem etwa gleichzeitigen Anstrengungsbewußtsein) haben sie wahrscheinlich gar nichts zu thun. Schon die allgemein bekannte Thatsache spricht dagegen, daß man die jeweiligen Stellungen und Bewegungen eines Gliedes nicht nur dann bemerkt, wenn man sie selbst aktiv hervorbringt, sondern auch dann — und zwar ungetähr ebenso gut — wenn man sie bei völlig passivem Verhalten durch einen anderen bewirken läßt. Denn eine Reizung der sensiblen Muskel- und Sehnennerven bei bloßen Verschiebungen der schlaffen Muskeln kann wohl kaum in Betracht kommen. Ferner sind Kranke zur Beobachtung gelangt mit hochgradig atrophierten und in keiner Weise mehr zur Kontraktion zu bringenden Muskelgruppen, welche gleichwohl die Stellungen der von diesen Muskeln versorgten Glieder und die passiv mit ihnen angestellten Bewegungen unbeeinträchtigt wahrzunehmen vermochten. Endlich ist folgendes zu erwägen. Zwischen den Lagen und Bewegungsgrößen eines Gliedes einerseits und den Kontraktions- und Spannungszuständen der es bewegenden Muskeln andererseits besteht gar kein genügend eindeutiger Zusammenhang, um das Bewußtsein der einen auf die von den anderen hervorgebrachten nervösen Erregungen zu gründen. Ein und dieselbe Haltung des Arms ist je nach seiner Belastung oder auch je nach dem jeweiligen Ermüdungszustande bald mit solchen, bald mit an-

deren Muskelspannungen verbunden, manifestiert sich aber für die Seele stets in der gleichen Lageempfindung. Bewegungen eines Gliedabschnitts um eine gleiche Winkelgröße sind stets annähernd von gleichem Wert für das Bewußtsein; aber je nachdem sie aus der Streckstellung oder aus irgend einer Beugstellung des Gliedes erfolgen, sind die dabei stattfindenden Muskelkontraktionen und deren Veränderungen sehr verschieden. Man müßte ein sehr umfassendes und verwickeltes System von Erfahrungskorrekturen und Umdeutungen der „reinen“ Spannungsempfindungen voraussetzen, um diese Thatsachen mit ihrer Hilfe verständlich zu machen.

Ganz entsprechendes gilt für die Empfindung der Schwere und die ihr gleichartige Widerstandsempfindung¹. Eine bestimmte objektive Last macht stets annähernd den Eindruck gleicher Schwere, ob man sie mit etwas mehr gebeugtem oder etwas mehr gestrecktem Arm hält, ob man die Finger bei der Hebung möglichst locker läßt oder die Faust krampfhaft zusammenballt. Die Zustände in den Muskeln und Sehnen des Armes aber und mithin die von ihnen abhängigen Spannungsempfindungen können in diesen verschiedenen Fällen beträchtlich verschieden sein; dem subjektiven Eindruck der Schwere muß also noch eine anderswo stattfindende nervöse Erregung zu Grunde liegen.

Von Bedeutung können die Spannungsempfindungen somit nur für das sein, was noch übrig bleibt, und das sind Empfindungen von Anstrengung und Kraftaufwand. Wenn man die bei einer aktiven

¹) Eine Unterscheidung dieser beiden als besonderer Arten von Empfindungen, wie man sie vielfach gemacht findet, scheint mir in psychologischer Hinsicht nicht gerechtfertigt. Ihre Verschiedenheit beruht nicht auf qualitativen Unterschieden der Empfindungen selbst, sondern auf Nebenumständen. Von Schwere sprechen wir, wo wir mit der Überwindung einer nach unten, zur Erde hin gerichteten Kraftwirkung zu thun haben, von Widerstand im allgemeinen bei allen übrigen Krafrichtungen. Weshalb wir jenen an sich singulären Fall durch einen besonderen Namen auszeichnen, liegt auf der Hand: er kommt unendlich häufig vor und besitzt daher praktisch für uns eine besondere Wichtigkeit. Natürlich ist nun je nach der Richtung der zu überwindenden Kraft die Druckverteilung und sonstige Reizwirkung auf der Haut und in den übrigen beteiligten Organen jedesmal eine andere und also auch das bewußte Erlebnis immer ein etwas verschiedenes. Aber die Verschiedenheit betrifft nur die Kombination der Empfindungen: qualitativ sind die Glieder der jeweiligen Empfindungskomplexe völlig gleichartig. Und bisweilen besteht überhaupt kein anderer Unterschied als in reinen Äußerlichkeiten. Wenn wir einen Handgriff gegen die Kraft einer aufwärts wirkenden Spiralfeder niederdrücken, so sprechen wir von der Überwindung eines Widerstandes und von Widerstandsempfindungen. Wenn aber von demselben Handgriff eine Schnur nach oben über eine Rolle läuft, die am anderen Ende ein Gewicht trägt, so bezeichnen wir die gleiche Abwärtsbewegung als Hebung einer Last und haben demnach Schwereempfindungen.

und kräftigen Gliederbewegung zur Wahrnehmung kommenden Eindrücke sorgfältig prüft, so findet man nicht nur ein Bewußtsein der Bewegung, als der Zurücklegung einer Wegstrecke, der durch sie erreichten Endlage des Gliedes und etwa noch des bei dem Vorgange überwundenen Widerstandes, sondern außerdem noch etwas eigenartig Anderes, nämlich eben die Anstrengungsempfindung. Sie ist besonders deutlich bei der Hebung von Gewichten größerer Schwere, bei der energischen Ausübung von Druck auf Gegenstände, die nicht weichen, oder von Zug an Gegenständen, die nicht nachgeben wollen, ferner bei der Leistung von Widerstand gegen einen Gegner, der mich niederzwingen will. Man könnte geneigt sein, sie mit der Schwere- und Widerstandsempfindung für identisch zu halten. Allein beide, obwohl einander stets begleitend, sind doch in gewissen Grenzen unabhängig von einander veränderlich und müssen daher auseinander gehalten werden. Wenn man eine Wasserflasche einmal in gewöhnlicher Weise und ein anderes mal mit krampfhafter Innervation der ganzen Hand- und Armmuskulatur in die Höhe hebt, so hat man im zweiten Falle den Eindruck einer etwas geringeren Schwere aber zugleich den einer größeren Anstrengung in dem hier gemeinten Sinne. Von großer Bedeutung sind diese Anstrengungs- oder Kraftempfindungen für das eigenartige Bewußtsein von Thätigkeit, Aktivität, Verursachung, das uns erst später beschäftigen kann. Sie bilden seinen letzten, unmittelbar sinnlich erlebten Kern. Und als ihr Organ also werden in der That die Muskeln und Sehnen betrachtet werden können.

Ist dem aber so, ist die Bedeutung der Muskeln für die uns hier beschäftigenden Empfindungen auf die genannte eine Gruppe beschränkt, so kann auch das Wort Muskelempfindungen nicht mehr in dem ihm ursprünglich beigelegten umfassenderen Sinne beibehalten werden; man kann es höchstens als eine Art Wechselbegriff für Spannungs- oder Anstrengungsempfindungen verwenden. Gleichwohl ist es zweckmäßig, auch einen gemeinsamen Namen für den ganzen Empfindungskomplex zu besitzen. Da nun dessen Entlehnung von den vermittelnden Organen die Benennung dem Wechsel aussetzt, je nach weiteren Fortschritten unserer Einsicht, jedenfalls aber auch sehr umständlich ausfallen würde, so hat man vorgeschlagen, hiervon ganz abzusehen und die sämtlichen Empfindungen, die im Zusammenhang mit Gliederbewegungen auftreten, als Empfindungen eines Bewegungssinnes oder *kinästhetische* Empfindungen zu bezeichnen (Ch. Bastian). Der Ausdruck mag nicht ganz glücklich gewählt sein; da er begonnen hat sich einzubürgern, soll er auch hier gelegentlich gebraucht werden.

Längere Zeit hindurch wurde von zahlreichen Forschern die Ansicht vertreten, daß die den Schwere- und Anstrengungsempfindungen zu Grunde liegende nervöse Erregung (außer einer etwaigen Mitbeteiligung der sensibeln Muskelnerven) in dem von den Centralorganen ausgehenden motorischen Impuls zu suchen sei, also in dem den Muskeln durch ihre motorischen Nerven zufließenden Innervationsstrom, unabhängig davon, ob dieser eine periphere Veränderung hervorbringe oder nicht. Für diese Annahme, in deren Sinne man dann die Kraftempfindungen folgerichtig als *Innervationsempfindungen* bezeichnete, machte man verschiedene Gründe geltend. Bain z. B. fand, daß ohne eine solche Hypothese der fundamentalste Unterschied innerhalb des geistigen Lebens, nämlich der Unterschied zwischen bloß passiver Aufnahme von Erregungen und aktivem Energieaufwand, jeder physiologischen Grundlage beraubt sei. Beweiskräftiger, und in der That überhaupt am beweiskräftigsten war die Heranziehung pathologischer Erfahrungen (E. H. Weber, Wundt in den beiden ersten Auflagen seiner *Physiol. Psychologie*). Man findet z. B. bei Kranken, denen ein Bein ganz oder teilweise gelähmt ist, daß sie bei einem Versuch, das Glied zu heben, zwar eine wirkliche Bewegung gar nicht oder nur unvollkommen zustande bringen, sich dabei aber ihrer Anstrengung sowie der schweren Last des unfolgsamen Gliedes sehr deutlich bewußt werden. Bei isolierter Lähmung des Muskels, der die Außenwendung des Auges bewirkt, tritt noch eine eigentümliche Täuschung hinzu. Bei dem Versuch, mit dem kranken Auge (und am einfachsten unter Verschuß des gesunden) nach auswärts zu blicken, scheinen dem Patienten, dessen Auge thatsächlich unbeweglich stehen bleibt, die Gegenstände nach derselben Seite zu rücken, nach der er sehen wollte. Offenbar hat er irgendwoher das Bewußtsein, die gewollte Bewegung wirklich ausgeführt zu haben, und kann nun damit das Stehenbleiben der Gesichtsbilder nicht anders in Einklang bringen, als daß er sie seiner vermeinten Blickbewegung folgen sieht. Von einer durch periphere Reize verursachten nervösen Erregung scheint in derartigen Fällen keine Rede sein zu können, und das legt in der That den Gedanken nahe, den der Anstrengungsempfindung entsprechenden materiellen Prozeß lediglich in zentralen Innervationsvorgängen zu suchen, deren sich der Kranke sozusagen bewußt wird, auch wenn sie infolge einer peripheren Störung nach außen hin resultatlos bleiben.

Dennoch sind hier auch ganz andere Erklärungen möglich und sogar viel wahrscheinlicher als die Ansetzung von Innervationsempfindungen, da sie sich nicht auf bloße Vermutungen, sondern auf direkt nachweisbare Thatsachen stützen. Erstens nehmen Kranke, die die beabsichtigte Bewegung eines Gliedes nicht erfolgen sehen, in mannigfacher Weise Mitbewegungen anderer Glieder zu Hilfe und suchen durch diese den gewollten Zweck irgendwie zu erreichen. Um ein gelähmtes Bein z. B. zu heben, wird der Oberkörper auf die andere Seite geneigt und das Bein im Hüftgelenk etwas in die Höhe gezogen, unwillkürlich wird vielleicht noch der Atem angehalten, die gesunde Faust geballt, nach Gegenständen der Umgebung gegriffen u. dergl. Alle diese Bewegungen und Anstrengungen aber kommen natürlich zum Bewußtsein, und da ihre Sonderung vielfach sehr schwierig ist, für den Kranken auch gar kein Interesse hat, so werden sie zum teil auf das gelähmte Glied bezogen, von dem solche Eindrücke ja sehnlichst erwartet werden. Bei Bewegungsversuchen eines gelähmten Auges findet eine solche Mitbewegung unter allen Umständen statt, nämlich seitens des anderen, gesunden Auges, und daß die vorhin beschriebene Scheinbewegung von Gegenständen lediglich in dieser Mitbewegung ihren Grund hat und nicht in vergeblichen Innervationsanstrengungen, läßt sich überzeugend darthun, da sich

für jeden Normalsehenden dieselbe Erscheinung hervorrufen läßt. *B* und *C* (Fig. 34) seien zwei in der Gesichtslinie des einen, beispielsweise des linken Auges gelegene Gegenstände, *B* liege relativ nahe am Auge (15–20 cm), *C* relativ entfernt (mehrere Meter). Fixiert man nun, zunächst unter Verschluss des rechten Auges, abwechselnd *B* und *C*, so ändert sich lediglich die Akkomodation des betrachtenden linken Auges, eine Bewegung aber wird mit ihm weder gemacht noch gewollt. Trotzdem sieht man eine Bewegung der Gegenstände. Beim schnellen Übergang der Fixation von dem entfernteren zu dem näheren Gegenstand machen sie einen kleinen Ruck nach links, bei dem umgekehrten Übergang einen kleinen Ruck nach rechts, und es liegt auf der Hand, daß das nur an dem rechten Auge liegen kann, das sich auf den jeweilig fixierten Gegenstand annähernd mit einstellt und dazu nun allerdings eine Bewegung machen muß. Besonders bemerkenswert für etwaige Zweifler an der Beweiskraft des Experiments ist aber, daß die Erscheinung ganz ebenso — oder vielmehr noch deutlicher — eintritt, wenn das rechte Auge nicht verschlossen, sondern offen gehalten wird. Man sieht dann natürlich die jeweilig nicht fixierten Gegenstände in Doppelbildern, aber allemal ist es das dem stillstehenden linken Auge angehörige Doppelbild, das die eben erwähnten Bewegungen ausführt.

Daneben aber und zweitens kommt für die vermeintlichen Innervationsempfindungen folgendes in Betracht. Das Bewußtsein von Kraftaufwand und Bewegung ist unter Umständen garnicht Empfindung im eigentlichen Sinne, d. h. etwas den durch Sinnesreizung verursachten Gesicht- oder Gehörseindrücken Verwandtes, sondern besteht lediglich in illusionsartig lebhaften Erinnerungsvorstellungen. Sehr instruktiv hierfür sind Fälle von sog. Verlust des Muskelbewußtseins, einer mehrfach beobachteten Teilerscheinung hysterischer Erkrankung. (Eingehende Beschreibung eines Falls und Diskussion der früheren Berichte z. B. bei Pick, Ueber die sog. Conscience musculaire. Zeitschr. für Psychol. Bd. IV, S. 161.) Es handelt sich dabei um Kranke mit ausgebreiteten Anästhesien, die infolge davon zur Ausführung von Bewegungen der steten Kontrolle des Gesichtssinnes bedürfen. Solange sie die zu bewegenden Gliedmaßen ansehen, vermögen sie sie in normaler Weise zu bewegen, sobald man ihnen aber die Augen verschließt, erscheinen sie ganz oder teilweise wie gelähmt. Dabei aber — und darauf kommt es hier an — sind sie vollkommen überzeugt, auch bei Augenschluß jede von ihnen verlangte Bewegung richtig auszuführen, und zeigen sich sehr erstaunt, wenn sie nach Freigabe der Augen die Glieder in anderer Lage finden, als der geforderten Bewegung entspricht. Eine Erklärung dieses Bewußtseins der vollzogenen Bewegung durch Innervationsempfindungen ist hier offenbar nicht möglich. Denn der motorische Apparat der Kranken ist intakt; wenn sie hinschauen, funktioniert er. Solange er also nicht funktioniert, wird er überhaupt nicht in Anspruch genommen, d. h. es findet gar keine Innervation statt. Und da nun auch periphere Empfindungen fehlen, so bleibt nichts anderes übrig, als daß jenes Bewegungsbewußtsein bloß in kinästhetischen und vielleicht optischen Erinnerungsbildern bestehe.

Einer Annahme von Innervationsempfindungen zur Erklärung der Eigentüm-

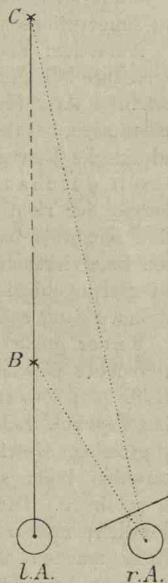

Fig. 34.

lichkeiten pathologischer Fälle bedarf es mithin in keiner Weise; sie erweisen sich hier als überflüssig. Von Thatsachen, die sonst wohl für sie angeführt werden könnten, ist vielleicht noch diese erwähnenswert. Man findet die Unterschiedsempfindlichkeit für gehobene Gewichte nicht unerheblich feiner, wenn die Gewichte in gewöhnlicher Weise willkürlich gehoben werden, als wenn die Hebung durch direkte elektrische Reizung der beteiligten Muskeln bewirkt wird. Man könnte also daran denken, daß es der Wegfall der Innervation und damit eben der Innervationsempfindungen sei, was bei der künstlichen Hebung die Abstumpfung verschulde. Allein dieser Schluß wäre ein ziemlich voreiliger. Die in Anspruch genommenen Muskeln sind in beiden Fällen nur teilweise dieselben, die Art ihrer Beanspruchung ist eine ganz andere, durch die elektrische Reizung werden allerlei störende Nebenempfindungen hervorgebracht, kurz die näheren Umstände sind bei beiden Versuchen so verschiedenartige, daß sich zu Gunsten von Innervationsempfindungen nichts Sicheres aus ihnen folgern läßt.

Außerdem aber sprechen nun weitere Thatsachen direkt und entschieden gegen ihre Wirklichkeit. So z. B. pathologische Fälle von anderer als der vorhin erwähnten Art. Man hat Kranke beobachtet, welche, wiederum infolge peripherer Anästhesien, bei der Ausführung willkürlicher Bewegungen allerlei Mitbewegungen und falsche Bewegungen hervorbrachten, dabei aber ohne hinzusehen von diesen durchaus nichts wußten, oder auch von dem Umfange und der Energie der richtig ausgeführten Bewegungen ohne Kontrolle des Gesichts gar keine Kenntnis hatten. Da die Bewegungen tatsächlich erfolgen, werden sie auch innerviert; die zentralen Impulse gehen also ungestört von statten. Wenn nun gleichwohl ein Bewußtsein ihrer Effekte fehlt, so kann es nicht der Innervationsvorgang selbst schon sein, durch den dies vermittelt wird.

Ferner gehört hierher eine bemerkenswerte und neuerdings mehrfach näher untersuchte Gewichtstäuschung (s. z. B. Dresslar, Amer. Journ. of Psychol. VI. S. 343; Flournoy, Année psychol. I. S. 198; Seashore, Stud. from the Yale Psychol. Lab. III, S. 1). Wenn man mehrere Gegenstände von objektiv gleichem Gewicht aber verschiedener Größe heben und nach ihrer Schwere beurteilen läßt, so werden allemal die kleineren für schwerer gehalten als die größeren. Die Täuschung ist bei starken Größeverchiedenheiten sehr beträchtlich; man muß unter Umständen die größeren Gegenstände doppelt so schwer machen als die kleineren, damit sie diesen gleich erscheinen. Sie ist auch sehr hartnäckig. Man kann von der objektiven Gleichheit der Gewichte vollkommen unterrichtet sein und hat dennoch subjektiv mit größter Entscheidung den beschriebenen Eindruck; manche Personen sind geneigt, eher der Wage zu mißtrauen als ihrer absolut sicher erscheinenden Beurteilung. Der etwaige Einwand, daß hierbei die kleineren Gegenstände auf eine weniger ausgedehnte Hautfläche drückten, also sozusagen eine konzentriertere Schwerewirkung ausübten als die größeren, ist leicht zu beseitigen. Auch wenn man die Gegenstände in genau gleicher Weise mit der Haut in Berührung bringt oder sie z. B. an einem Faden in die Höhe hebt, bleibt die Täuschung bestehen. Bedingung für sie ist nur, daß man vor der Hebung der Gegenstände einen deutlichen Eindruck von ihrer Größenverschiedenheit gewinnt, sei es durch Hinsehen, sei es dadurch, daß man sie abtastet. Damit ist auch die Erklärung der Erscheinung gegeben. Die Wahrnehmung der verschiedenen Größe ruft auf Grund der bisher im allgemeinen gemachten Erfahrungen die Vorstellung hervor, daß die größeren Dinge auch die schwereren seien. Infolgedes hebt man sie mit einem stärkeren Impuls als die kleineren. Bei der objektiven Gleichheit der Gewichte aber fliegen dadurch sozusagen die größeren Gegenstände in die Höhe, während die kleineren

an der Unterlage kleben, und die Wahrnehmung dieses Effektes wird nun mitbestimmend für die Beurteilung ihrer Schwere. Dabei aber haben nun offenbar jene motorischen Impulse selbst für das Bewußtsein gar keine Bedeutung. Denn wenn sie es wären, die den Eindruck der Schwere bedingten oder auch nur wesentlich mitbedingten, so müßten ja die größeren Gegenstände als die schwereren und die kleineren als leichter empfunden werden, gerade umgekehrt wie es sich thatsächlich verhält.

Weder die Haut, noch Muskeln und Sehnen, noch endlich die innervierenden Nervencentren können nach dem Gesagten als die eigentlichen oder alleinigen Organe der kinästhetischen Empfindungen betrachtet werden; es fragt sich, was dann für sie noch übrig bleibt. Schon vor längerer Zeit wurde von mehreren Nervenpathologen (u. a. Leyden, Duchenne) auf eine Bethheiligung der Gelenke hingewiesen, und neuerdings ist die Vermutung, daß man in diesen die hauptsächlichsten peripheren Organe unserer Empfindungsgruppe zu erblicken habe, zu großer Wahrscheinlichkeit gebracht worden. Namentlich durch die Untersuchungen Goldscheiders. Dieser untersuchte die Wahrnehmungsfähigkeit für Bewegungen und Hebungen in verschiedenen Gelenken, indem er dabei bald die Hautpartien, an denen die zu bewegendende Last angriff, bald die betreffenden Gelenke von Induktionsströmen durchsetzen ließ und dadurch ihre Empfindlichkeit herabsetzte. Es zeigte sich, daß sowohl das Bewußtsein der Schwere, wie namentlich das der Lage und Bewegung der Glieder durch Faradisation der Gelenke in viel stärkerem Maße beeinträchtigt wurde als durch Faradisation der Haut. Wurden z. B. die beiden letzten Glieder des Zeigefingers passiv gegen die Grundphalange gebeugt, so fand sich in zwei Fällen eine Bewegung von durchschnittlich $1,48^{\circ}$ und $1,57^{\circ}$ als ebenmerkliche Gelenkexkursion. Bei elektrischer Durchströmung des bewegten Halbfingers blieb dieser Wert unverändert, $1,50^{\circ}$. Durchsetzten die Induktionsströme dagegen das erste Interphalangealgelenk, in dem die Beugung erfolgte, so wurde durchschnittlich erst eine Gelenkexkursion von $2,68^{\circ}$ als ebenmerklich empfunden. Hatten die bewegten Fingerglieder zugleich ein kleines Gewicht zu heben, so entstand eine Schwereempfindung bereits bei einer Belastung von 8 Gramm. Bei starker Faradisation des Halbfingers, an dem das Gewicht zog, stieg dieser Wert auf 30 gr, bei gleicher Behandlung des benutzten ersten Interphalangealgelenks dagegen auf 75 gr. Durchweg zeigte sich somit die Gelenksensibilität als das für die Lage-, Bewegungs- und Schwereempfindungen wesentlich und vorwiegend in Betracht Kommende.

Damit stimmt die unbefangene Beobachtung ganz überein. Wenn man ohne hinzusehen einen Finger oder die Hand langsam hin- und herbewegt und sich fragt, wo man dabei etwas empfinde, so wird man

unzweifelhaft antworten: in der Gegend des benutzten Gelenks. Man spürt hier, wenigstens nach dem Eindruck, den ich selbst davon habe, deutlich etwas wie eine leichte Reibung auf einer glatten Fläche. Da wo die thätigen Muskeln liegen, empfindet man dagegen nichts; erst bei ausgiebigen und kräftigen Bewegungen treten hier, wie vorhin erörtert, Empfindungen auf, die aber anderer Art sind als die in das Gelenk lokalisierten. Bewegt man den Arm einmal frei hin und her und dann, indem man zugleich einen Gegenstand von mäßiger Schwere in der Hand hält, so wird jene Gelenkempfindung deutlich sozusagen fester oder härter. Es ist ähnlich, wie wenn man mit einem Finger einmal leicht und ein andermal mit einem gewissen Druck über eine Hautstelle streicht.

Daß die Gelenke Nerven besitzen, die sie zu den ihnen hier zugeschriebenen Empfindungsleistungen befähigen, wurde oben schon einmal erwähnt. In erster Linie ist es bei jedem Gelenk die umgebende Gelenkkapsel, die reichlich mit ihnen ausgestattet ist. Die Endigungen dieser Kapselnerven sind, besonders an den Beugeseiten der Gelenke, verhältnismäßig dicht mit Vater'schen Körperchen (S. 333) besetzt, mit Gebilden also, die unzweifelhaft irgend eine verstärkende Übertragung äußerer Zug- und Druckreize auf die Nervenendigungen besorgen. Außerdem aber sind auch die Knochen selbst mit Nerven versehen, und es müssen namentlich die in dem Gelenk zusammenstoßenden Knochenenden (unter der sie bedeckenden Knorpelschicht) als sensibel betrachtet werden. Wenigstens gelang es Goldscheider, von ihnen aus durch entsprechende Reizung deutliche Reflexbewegungen hervorzurufen. Bei den verschiedenen Haltungen und Bewegungen der Glieder müssen somit in den beteiligten Gelenken durch Reibung, Zug und Druck mannigfache nervöse Reizungen stattfinden. Wie man sich deren Beziehungen zu den verschiedenen kinästhetischen Empfindungen wohl zu denken habe, soll sogleich noch berührt werden.

Eine Schwierigkeit könnte unserer Annahme daraus zu entstehen scheinen, daß man doch auch die Bewegungen solcher Organe wahrnimmt, die nicht durch Gelenke mit dem übrigen Körper verbunden sind, wie z. B. Auge, Zunge, Mund. Indes erwächst ihr bei näherer Betrachtung hieraus vielmehr eine Unterstützung. Die Lagen und Bewegungen der Zunge z. B. sind unmittelbar als solche außerordentlich wenig merkbar; soweit sie sich dem Bewußtsein verraten, geschieht es indirekt, durch Berührung der Zähne und der Mundschleimhaut, oder durch Dehnungen und Pressungen der Zungenhaut, also durch Hautreizungen. Wenn man diese, z. B. durch Zurückziehen der Zunge möglichst vermeidet (oder doch von ihnen absieht) und Zungenbewegungen vor einem Spiegel macht, wird man erstaunt sein,

wie ausgiebige Rollungen und Wälzungen man vornehmen kann, verglichen mit Bewegungen in einem Gelenk, ohne etwas davon zu empfinden. Auch die Überwindung von Widerständen durch die Zunge vermögen wir nur sehr unsicher, unter Umständen gar nicht zu beurteilen, wie Jacobj festgestellt hat. Ebenso wie bei der Zunge kommen Bewegungen des Mundes, die nicht unter Beteiligung der Kinnladen erfolgen, wie z. B. das Mundspitzen, lediglich durch Hautempfindungen zum Bewußtsein. Das Auge endlich bewegt sich allerdings nicht in einem knöchernen Gelenk, aber doch in einem aus den Lidern und den Weichteilen der Orbita bestehenden. An diesen drückt und reibt es wie ein Gelenkkopf an seiner Pfanne und bewirkt dadurch Reizung der Nerven der Bindehaut und vielleicht auch der Eigennerven der Sklera. Wegen der größeren Nachgiebigkeit der an einander gleitenden Teile wird natürlich die Nervenreizung im allgemeinen schwächer sein als bei einem wirklichen Gelenk, und das stimmt damit überein, daß die Augenbewegungen an sich, d. h. unabhängig von gleichzeitigen Gesichtseindrücken, nicht so genau und fein abgestuft bemerkbar sind wie eigentliche Gelenkbewegungen. Bewegungen von geringem Umfang lassen sich bekanntlich im Dunkeln oder hinter den verschlossenen Lidern nur schwer genau ausführen; auch beruhen verschiedene optische Täuschungen darauf, daß thatsächlich stattfindende Augenbewegungen nicht zum Bewußtsein kommen.

Wir können somit dabei bleiben, daß die Empfindungen von Lage und Bewegung der Glieder sowie von Schwere und Widerstand ihrem Zustandekommen nach als *Gelenkempfindungen* aufzufassen sind. Druck- und Berührungsempfindungen der Haut spielen für sie nur eine accesorische Rolle; für das Bewußtsein von Anstrengung und Kraftaufwand dagegen sind Spannungsempfindungen als das Maßgebende zu betrachten, die durch Muskeln und Sehnen vermittelt werden.

2. Der ursprüngliche Charakter der kinästhetischen Empfindungen. Damit das Vorige nicht mißverständlich aufgefaßt werde, ist noch eine Erläuterung nötig. Wenn ich sage, verschiedene Stellungen und Bewegungen der Finger, Arme u. s. w. kommen durch Vermittelung der Gelenke zum Bewußtsein, so ist damit keineswegs gemeint, der Vorgang in den Gelenken gebe eine unmittelbare Empfindung davon, daß z. B. der Unterarm horizontal ausgestreckt sei oder mit dem Oberarm einen rechten Winkel bilde, oder daß er aus der horizontalen Lage in die vertikale übergeführt werde. Sondern von Oberarm und Unterarm, Gestrecktsein und Gebeugtsein, sowie von

dem Vorgang einer objektiven Streckung und Beugung enthalten die Gelenkempfindungen als solche gar nichts. Das alles sind Vorstellungen, zumeist optischer Natur, die sich in dem ausgebildeten Bewußtsein freilich mit ihnen verknüpfen, die ihnen aber erst durch mannigfache Erfahrungen allmählich angegliedert worden sind. Von gegenständlichen und namentlich auch von räumlichen Beziehungen sind sie ursprünglich völlig frei.

Wie für Lage und Bewegung, so gilt das auch für die Schwereempfindungen. Ich habe sie bei dem Halten oder Heben eines schweren äußeren Gegenstandes und bin mir dieses Zusammenhanges bewußt, während sie bestehen. Aber daß ich es mit einem äußeren Gegenstande zu thun habe, dem unter anderen Eigenschaften auch die Schwere anhaftet, und daß ich diesen hebe oder sonstwie räumlich verschiebe, ist doch wiederum nicht unmittelbarer Empfindungsinhalt, sondern eine associative Ausdeutung, die ihm auf Grund früherer, unter ähnlichen Umständen gemachter Erfahrungen zu Teil wird. Was uns losgelöst von solchen Zuthaten durch den bloßen Erregungsvorgang in den Gelenken zum Bewußtsein kommt, ist etwas viel Einfacheres; es wurde vorhin schon durch einen Vergleich angedeutet.

Legt man den Zeigefinger der einen Hand auf die Innenfläche der anderen, so hat man eine eigenartige Empfindung. Sie ist anders, jenachdem man diese oder jene Stelle des Handtellers berührt, ebenso anders, jenachdem man die Spitze oder etwa die Seitenfläche des Zeigefingers aufsetzt. Worin das Anderssein eigentlich besteht, kann man nicht sagen; in der unmittelbaren Empfindung steckt nichts von Spitze oder Seitenfläche; jedenfalls aber bemerkt man die Verschiedenheit. Diese Empfindungen lassen sich nun noch in zwiefacher Weise variieren. Erstens kann man den Zeigefinger in jeder beliebigen Lage mehr oder weniger stark andrücken, zweitens kann man ihn (in jeder Lage und bei jedem Druck) gegen die Hand bewegen, z. B. um seine Achse drehen. Druck und Bewegung gelangen wiederum als eigenartige Empfindungen zum Bewußtsein, aber auch jetzt wieder ohne daß sie etwas von Zeigefinger als einem so und so aussehenden Gliede oder von Drehung als einem räumlichen Vorgang enthalten. Sie bilden eigentümliche und weiterer Beschreibung nicht zugängliche Bewußtseinsinhalte, denen sich unter Umständen, z. B. wenn man hinsieht, andere Empfindungen hinzugesellen.

Sehr ähnlich diesen Erlebnissen nun ist der ursprüngliche und reine Inhalt der Gelenkempfindungen. Bei jeder Lage eines Gliedes berühren sich in seinen Gelenken die eigenartig gestalteten Endflächen der Gliedsegmente in einer ganz bestimmten Art und Weise, ebenso besteht in den umgebenden Gelenkkapseln eine ganz bestimmte

Verteilung von Spannungen und Erschlaffungen. Bei jeder Gliedlage findet also eine ganz bestimmte und für keine andere Lage genau wiederkehrende Kombination von Reizungen nervöser Endapparate statt, und dadurch giebt sie Anlaß zu einer charakteristischen und nur ihr eigentümlichen Empfindung. Das ist die Lageempfindung. Aber dieser Name ist als übertragener zu verstehen. Sie giebt uns keinerlei Aufschluß darüber, wie das Glied gerade räumlich orientiert ist, sondern sie bildet lediglich zu der durch das Auge gewonnenen Anschauung von dieser Orientierung eine innig associierte und eigenartige Begleitempfindung. Und das, womit die Lageempfindungen rein als solche, sowie sie sich mir darstellen, eine gewisse Ähnlichkeit haben, sind die Berührungsempfindungen der Haut, denen sie ja auch durch ihre objektive Verursachung nahestehen. Sie bilden wie diese eine reiche Mannigfaltigkeit von sozusagen eigentümlich gefärbten aber einer weiteren Systematisierung und Klassifizierung spottenden Gliedern. Sie stimmen mit ihnen namentlich auch darin überein, daß sie bei dauerndem Bestehen ihrer objektiven Ursachen relativ schnell abstumpfen. Man hat die für eine bestimmte Gliedlage charakteristische Lageempfindung bekanntlich nur kurze Zeit, nachdem man dem Gliede die betreffende Lage gegeben hat. Nach einiger Zeit fühlt man es nicht mehr und muß erst eine kleine Bewegung machen, um seiner Lage wieder inne zu werden.

Wird ein Glied aus einer Lage in eine andere übergeführt, so verbindet sich damit für jede Bewegung von bestimmter Richtung, bestimmtem Umfang und bestimmter Geschwindigkeit eine ganz bestimmte Veränderung der in dem Gelenk stattfindenden Berührungen und Spannungen, durch die wiederum der optisch so und so aussehende Vorgang eine nur ihm eigentümliche und ihn eindeutig charakterisierende Empfindungsbegleitung erhält. Das ist die Bewegungsempfindung. Sie besteht nicht etwa aus der Summe der Empfindungen, die den einzelnen objektiv durchlaufenen Lagen zugehören. Diese machen sich vielmehr als einzelne gar nicht geltend, höchstens daß Anfangs- und Endlage einigermaßen gesondert hervortreten. Sondern die objektive Aufeinanderfolge nervöser Reizungen ruft subjektiv ein eigenartiges und nicht weiter analysierbares Bewußtsein einer gewissen Änderung hervor, das vorläufig wieder durch den Vergleich mit Hautempfindungen am besten charakterisiert wird. Die Bewegungsempfindung an sich fühlt sich, wie mir scheint, etwa an, wie wenn man einen Finger mit der benetzten oder eingefetteten anderen Hand locker umfaßt und dann in dieser herumdreht; man empfindet in ihr, wie schon oben gesagt, etwas Ähnliches wie bei dem Aufeinandergleiten zweier sehr glatter Flächen. Zwischen den Empfin-

dungen aktiver und passiver Bewegung besteht dabei (abgesehen natürlich von begleitenden Haut- und Spannungsempfindungen) wesentlich nur der Unterschied, daß bei dem aktiven Vorgang außer der Bewegung selbst auch noch die Schwere des bewegten Gliedabschnitts deutlich empfunden wird.

Die Schwere- und Widerstandsempfindungen endlich rühren vermutlich davon her, daß bei der Belastung eines ruhig gehaltenen oder bewegten Gliedes durch einen äußeren Gegenstand die Gliedsegmente in den Gelenken etwas fester aneinandergedreht werden, sodaß ihre Berührungen und Reibungen unter einem stärkeren Druck stattfinden. Offenbar müssen solche Zusammenpressungen direkt durch die äußeren Widerstände hervorgebracht werden, wenn diese die thätigen Glieder zu beugen streben (sodaß sie durch Streckbewegungen überwunden werden), wie beim Fortschieben eines Gegenstandes oder beim Hochstemmen einer Hantel. Aber sie erfolgen wahrscheinlich auch bei Widerständen, die an sich eine Streckung der Glieder und also zunächst eine Lockerung in den Gelenken bewirken, wie beim Emporheben eines Gewichts von einem Tische oder beim Ziehen. Denn um das belastete Glied in der jeweilig gewollten Lage zu erhalten, ist eine stärkere gegenseitige Feststellung seiner beweglichen Abschnitte erforderlich als ohne Belastung, und diese bedingt eben ein stärkeres Aneinanderpressen der Gelenkflächen. Vielleicht spielen hierbei übrigens auch noch Druckwirkungen auf die Gelenkkapseln durch darüber hinziehende Muskeln u. a. eine Rolle. Die Schwereempfindungen würden somit ein gewisses Analogon zu den Druckempfindungen der Haut bilden.

3. Beziehung zu den objektiven Reizen.¹ Über die Beziehungen unserer Lageempfindungen von Arm und Hand zu den jeweilig vorhandenen objektiven Lagen dieser Glieder hat Bloch Untersuchungen angestellt. Er ließ jemanden mit verbundenen Augen die eine Hand in eine Lage bringen, die ihm symmetrisch zu sein schien zu der Lage der anderen Hand, und notierte die Abweichungen von der wirklichen Symmetrielage. Dabei fand sich, daß die gestellte Aufgabe mit großer Genauigkeit gelöst wurde, wenn es gestattet war, die Hände gleichzeitig zu bewegen. Namentlich für die Lagen in

¹ Außer den S. 335 Anm. erwähnten Arbeiten von Goldscheider und Jacoby kommen in Betracht: Bloch, *Expériences sur les sensations musculaires*. *Revue scientif.* v. 8. März 1890 S. 294. J. Loeb, Untersuchungen über die Orientierung im Fühlraum der Hand und im Blickraum. *Pflüger's Arch.* Bd. 46, S. 1. 1890. Wreschner, *Methodologische Beiträge zu psychophysischen Messungen*, Kap. 5. *Schriften d. Ges. f. psychol. Forschung*, Heft 11. 1898.

ungefährer Höhe des Kopfes und in nicht allzu großer seitlicher Entfernung von diesem waren die Abweichungen von der objektiven Symmetrie sehr gering; sie betrug im Mittel nur etwa 1 cm. Nicht wesentlich größer wurden sie, wenn die eine Hand passiv durch einen Gehilfen in eine bestimmte Position gebracht und die andere symmetrisch dazu aktiv mitbewegt wurde. Dagegen ergaben sich Fehler von mehrfach größerem Betrage bei ungleichzeitigen Bewegungen der beiden Hände, und zwar wuchsen sie um so mehr, je längere Pausen man zwischen den beiden Bewegungen verstreichen ließ. Erschwerungen der Bewegungen der einen Hand durch Belastung mit einem Gewicht oder durch Anhaftung eines Kautschukfadens waren für die Resultate ohne Bedeutung: die in ihrer Bewegung gehemmte Hand fand also die Symmetrielage zu der jeweiligen Haltung der anderen ungefähr ebenso gut, wie wenn sie frei bewegt wurde.

Ueber die objektive Größe ebenmerklicher Bewegungen unserer Glieder sind wir durch Goldscheider unterrichtet. Bei Bewegungen, die mit möglichster Geschwindigkeit ausgeführt wurden, fand dieser bemerkenswert geringe Werte des ebenmerklichen Exkursionswinkels. Im Schultergelenk, Handgelenk und Metacarpo-Phalangealgelenk (zwischen Finger und Mittelhand) wurden passive Bewegungen von noch nicht $\frac{4}{10}$ Grad (äußersten Falls etwa $\frac{1}{4}^0$) als ebenmerklich empfunden. Für Ellbogen-, Hüft- und Kniegelenk erhöhten sich die Werte auf etwa $\frac{1}{2}$ — $\frac{3}{4}$ Grad. Berechnet man aus diesen Zahlen näherungsweise die ebenmerkliche Verschiebungsgröße auf der Gelenkfläche selbst, so ergibt sich z. B. für das Schultergelenk (das etwa einer Kugelfläche von 44 mm Durchmesser entspricht) ein Betrag von knapp $\frac{1}{6}$ mm. Bei aktiven Bewegungen waren die ebenmerklichen Exkursionen noch etwas geringer als bei passiven, was sich aus der vorhin erwähnten festeren Zusammenpressung der Gelenkflächen durch den Muskelzug unschwer erklärt. Ein besonders beachtenswertes Resultat der Untersuchungen bestand darin, daß Verschiedenheiten der Anfangslage des bewegten Gliedes oder der Bewegungsrichtung, sofern sie nicht etwa besonders unbequeme sind, einen nennenswerten Einfluß auf die erwähnten Schwellenwerte nicht haben.

Das Verhalten der Empfindungen bei Bewegungen größeren Umfangs ist mehrfach untersucht worden, aber die Gewinnung übereinstimmender und befriedigender Resultate ist bisher noch an mannigfachen Schwierigkeiten gescheitert. Läßt man z. B. Bewegungen beurteilen, die von derselben Anfangslage aus und durch denselben objektiven Raum beschrieben werden, so werden nicht sowohl die ganzen Bewegungen mit einander verglichen, als vielmehr bloß die erreichten Endlagen, und man erhält ebenmerkliche Unterschiede, die von dem

Bewegungsumfang nahezu unabhängig sind. Läßt man dagegen die verglichenen Bewegungen räumlich aneinander anschließen, sodaß die eine die Fortsetzung der anderen bildet, so erhält man ganz andere ebenmerkleiche Unterschiede, aber nun ist allerdings auch die Inanspruchnahme der bewegten Glieder und ihrer Gelenke für beide Bewegungen eine verschiedene. Andere Verwicklungen werden durch verschiedene Belastung und verschiedene Geschwindigkeit der bewegten Glieder herbeigeführt, sowie durch Einmischung optisch-räumlicher Vorstellungen auch bei verbundenen Augen.

Von Einzelheiten möge eine interessante Beobachtung Loeb's mitgeteilt werden, die leicht zu bestätigen ist. Will man unter Ausschluß der Augen mit Hand und Arm Bewegungen von einem bestimmten Umfange ausführen, so fallen die thatsächlich zurückgelegten Wegstrecken um so kleiner aus, je mehr die thätigen Muskeln bereits verkürzt sind, und um so größer, je geringer die Verkürzung der Muskeln ist. Bei Bewegungen von objektiv gleichem Umfang werden also die mit stärker verkürzten Muskeln ausgeführten für größer gehalten als die mit weniger verkürzten Muskeln ausgeführten. Unter Umständen sind diese Unterschiede von überraschender Größe. Vollführt man z. B. bei nahezu schon gestrecktem Arm noch eine weitere Streckbewegung, eine Bewegung der Hand vom Körper weg, so erscheint diese leicht doppelt so groß, wie eine objektiv gleich große Bewegung der Hand auf den Körper zu. Zur Erklärung der Erscheinung nimmt Loeb zweierlei an. Erstens, daß mit zunehmender Verkürzung eines Muskels seine Reizbarkeit abnehme und ein gleicher Innervationszuwachs eine immer geringere weitere Verkürzung bewirke. Zweitens, daß unser Bewußtsein der Größe und Richtung einer Bewegung wesentlich von unserem Willensimpuls abhängt und nicht von den durch die Bewegung selbst hervorgerufenen Empfindungen. Er kehrt also zurück zu der oben als wenig wahrscheinlich nachgewiesenen Annahme, daß Bewegungsempfindungen wesentlich Innervationsempfindungen seien, und fügt die weitere hinzu, daß nun je nach Umständen gleiche Innervationen verschiedene Effekte haben. Näherliegend scheint mir die folgende Erklärung. Bei zunehmender Streckung oder Beugung unserer Gliedmassen findet eine Verlangsamung weiterer Bewegungen statt, sei es wegen des wachsenden elastischen Widerstandes der Antagonisten, sei es wegen der Unbequemlichkeit der Gliedlage, ohne daß wir doch von dieser Wirkung etwas merken und also veranlaßt würden, ihr bewußt entgegen zu arbeiten. Nun behauptet zwar unser Bewußtsein von der Größe einer Bewegung ursprünglich durchaus auf peripheren Sensationen, aber associativ gewinnt doch auch die Dauer der Bewegung Einfluß darauf. Wir beurteilen Bewegungen dann als gleich oder ungleich, wenn sie bei nicht allzuverschiedenen kinästhetischen Empfindungen gleich oder ungleich lange dauern. Und so kann es kommen, daß wir eine auf irgendwelche Weise verlangsamte und also weniger umfangreiche Bewegung doch einer anderen für gleich halten, wenn sie in annähernd gleicher Zeit ausgeführt wird wie diese.

Untersuchungen über Schwereempfindungen gehören zu dem ältesten Bestande der neueren Psychologie, indem E. H. Weber von ihnen hauptsächlich ausging und dann vor allem Fechner lange Jahre selbstlosester und gewissenhaftester Arbeit auf sie verwandte.

Aber auch hier ist wegen der Mannigfaltigkeit und Verwicklung der in Betracht kommenden Umstände noch nichts Abschließendes erarbeitet worden. Jenachdem die zu hebende Last auf eine größere oder kleinere Hautfläche drückt, ferner je nach der Art und Weise der Hebung, der Verschiedenheit der beteiligten Muskelgruppen und der mitgehobenen Gliedmaßen fallen die Resultate verschieden aus. Ungleichheiten in dieser Hinsicht sind aber selbst bei Versuchen ein und desselben Beobachters nicht leicht zu vermeiden, da man instinktiv anders zufaßt und anders hebt, wenn man mit leichteren als wenn man mit schwereren Gewichten zu thun hat. Besonders wichtig und in gewisser Hinsicht störend ist ein gelegentlich schon berührter associativer Faktor, auf den hauptsächlich Müller und Schumann hingewiesen haben und dessen Bedeutung Jacobj durch direkte graphische Registrierung von Hebungen bestätigt hat. Bei wiederholtem aktivem Heben von Gewichten behufs ihrer Vergleichung bewirkt man die einzelnen Hebungen mit einem wesentlich durch die Schwere der vorangegangenen Gewichte, zum teil auch durch subjektive Eigentümlichkeiten oder zufällige Vorstellungen bedingten motorischen Impuls. Ist nun dieser Impuls für das gerade vorliegende Gewicht zu stark oder zu schwach, so löst sich das Gewicht früher oder später als erwartet von seiner Unterlage und steigt schneller oder langsamer in die Höhe, besonders auffällig bei schnell und ruckweise ausgeführten Hebungen. Diese Art des Emporsteigens verwerten wir nun sofort auf Grund unserer sonstigen Erfahrungen bei der Bildung unseres Urteils über Schwere oder Leichtigkeit der Gewichte, und die auf den eigentlichen und unmittelbaren Schwereempfindungen beruhende Beurteilung (wie sie z. B. bei dem bloßen ruhigen Halten von Gegenständen erfolgt) wird dadurch natürlich kompliziert.

Unter verhältnismäßig einfachen und gleichmäßigen Bedingungen sind in neuerer Zeit Gewichtsversuche von Jacobj und von Wreschner angestellt worden. Bei jenem ersten war ein vertikal gerichteter und von der Hand auf und nieder bewegter Cylinder mit einem horizontal liegenden einarmigen Hebel verbunden, der nach dem Prinzip der Schnellwage belastet wurde; bei dem anderen waren die Gewichte vermittelt einer geeigneten Manschette und einer über eine Rolle geleiteten Schnur am Vorderende des aufgestützten Unterarms befestigt und wurden durch dessen einfache Beugung im Ellbogengelenk gehoben. Die hier für uns in Betracht kommenden Ergebnisse beider Untersuchungen zeigen eine deutliche allgemeine Übereinstimmung. In einer gewissen mittleren Gegend der objektiven Reize, etwa von 2000—6000 g, war die relative Unterschiedsempfindlichkeit leidlich konstant; bei Jacobj wurde eine Zulage von etwa $\frac{1}{10}$, bei Wreschner

von $\frac{1}{5}$ des jeweilig einwirkenden Gewichts eben wahrgenommen. Nach unten hin wurde die Empfindlichkeit, wie auf allen Sinnesgebieten, allmählich stumpfer. Nach oben hin dagegen bis zur Grenze der Hebungsfähigkeit (10 kilo) fand bemerkenswerterweise das Umgekehrte statt: es genügten hier immer geringere relative Zuwüchse, um eben als solche wahrgenommen zu werden.

§ 33. Bewegungsempfindungen des Kopfes.¹

1. Funktion der Bogengänge und Otolithenorgane. Im Jahre 1824 machte der französische Physiologe Flourens eine eigentümliche Beobachtung. Er durchschnitt bei Tauben, bei denen diese Operation verhältnismäßig leicht auszuführen ist, die Bogengänge des Labyrinths, die feinen halbkreisförmig verlaufenden Kanäle, die schon oben (S. 268) als Bestandteile des inneren Ohres beschrieben wurden. Als Folgen des Eingriffs aber zeigten sich keineswegs, wie man nach der anatomischen Zugehörigkeit des Organs erwarten sollte, Hörstörungen, sondern vielmehr seltsame Störungen in der Bewegung und Haltung der Tiere. Sie vollführten pendelnde Kopfbewegungen, begleitet von starken Zuckungen der Augen, taumelten, drehten sich

¹ Die wichtigsten Schriften aus der reichen Litteratur des Gegenstandes sind: Flourens, *Expériences sur les canaux semi-circulaires de l'oreille dans les oiseaux*. Mém. de l'Acad. Roy. des sciences de l'Inst. de France IX (1830), S. 455. Wiederabgedruckt in desselben Verfassers *Recherches expérimentales sur les propriétés du système nerveux*. 1842. — Menière, *Mémoires sur des lésions de l'oreille interne etc.* Gazette méd. de Paris 1861, S. 597. — Goltz, *Über die physiologische Bedeutung der Bogengänge des Ohrlabyrinths*, Pflüger's Arch. Bd. III, S. 172 (1870). — Breuer, *Über die Funktion der Bogengänge des Ohrlabyrinths*. Med. Jahrb. d. k. k. Gesellsch. der Ärzte, 1874, S. 72 und 1875, S. 87. — Crum-Brown, *On the Sense of Rotation and the Anatomy and Physiology of the Semicircular Canals of the Internal Ear*. Journ. of Anat. and Physiol. Bd. VIII, S. 327 (1874). (Abgedruckt bei Mach). — Mach, *Grundlinien der Lehre von den Bewegungsempfindungen*. 1875. — James, *The Sense of Dizziness in Deaf-Mutes*. Amer. Journ. of Otol. IV (1882). — Delage, *Sur une fonction nouvelle des otocystes comme organes d'orientation locomotrice*. Arch. de zool. expér. V, S. 1. (1887). — Aubert (nach Delage), *Physiologische Studien über die Orientierung*. (1888. Im Anhang: Purkinje, *Über den Schwindel*). — Breuer, *Über die Funktion der Otolithenapparate*. Pflüger's Arch., Bd. 48, S. 195 (1891). — Kreidl, *Beiträge zur Physiologie des Ohrlabyrinths auf Grund von Versuchen an Taubstummen*. Pflüger's Arch. Bd. 51, S. 119 (1892). Weitere Beiträge zur Physiologie des Ohrlabyrinths. I. Versuche an Fischen. II. Versuche an Krebsen. Sitzungsber. d. Wien. Ak. d. Wiss. Math.-Nat. Cl. Bd. 101 und 102, Abt. 3 (1892 und 1893). — J. R. Ewald, *Physiologische Untersuchungen über das Endorgan des Nervus octavus*. 1892. — Vollständige Bibliographie mit kurzen Inhaltsangaben von L. W. Stern, *Die Litteratur über die nicht akustische Funktion des inneren Ohres*. Arch. f. Ohrenheilk. Bd. 39, S. 248 (1895).

um sich selbst oder überschlugen sich nach hinten. War nach einiger Zeit eine gewisse Beruhigung eingetreten, so traten die Erscheinungen doch sofort wieder hervor, wenn man die Tiere zu Bewegungen veranlaßte. Schnelles Laufen und Fliegen war ihnen infolgedes ganz unmöglich. Beim Gehen und namentlich bei der Nahrungsaufnahme zeigten sie ein großes Ungeschick: unsicher hin und herfahrende Bewegungen, die in der Regel das vorgesteckte Ziel verfehlten. Daneben entwickelten sich in der Ruhe eigentümliche Kopfhaltungen. Der Kopf wurde z. B. allmählich mehr und mehr um die Längsachse des Körpers gedreht, bis er schließlich um volle 180° verdreht war, so daß der Scheitel den Boden berührte und der Schnabel nach oben gerichtet war. Alle diese Zustände blieben bei doppelseitigen Bogengangsdurchschneidungen auch nach Verheilung der Operationswunden bestehen; mehrere Tauben konnte Flourens fast ein Jahr lang mit ihnen am Leben erhalten.

Besonders bemerkenswert bei den Erscheinungen war noch der folgende Umstand. Die Bogengänge sind, wie früher erwähnt und wie Fig. 35 anschaulich zeigt, in einer bestimmten Weise räumlich orientiert. Sie liegen gleichsam in drei etwas schiefwinklig aufeinanderstehenden Koordina-

tenebenen; je einer von ihnen verläuft horizontal, die beiden anderen vertikal, aber in verschiedenen Ebenen. Diese räumliche Orientierung spiegelte sich nun gleichsam in dem verschiedenen Charakter der hervorgerufenen Bewegungsstörungen. Wurde z. B. der horizontale Bogengang durchschnitten oder sonstwie gereizt, so geschahen die pendelnden Kopfbewegungen horizontal von rechts nach links und die Tiere zeigten eine Tendenz, sich nach einer Seite zu drehen oder im Kreise zu laufen. Bei Verletzung der vertikalen Bogengänge dagegen geschahen die Kopfbewegungen vertikal von oben nach unten und die Tiere hatten die Tendenz, nach hinten oder nach vorne über zu fallen. Die Hauptebene der Bewegungen, wenn man so sagen darf, stimmte also jedesmal überein mit der Ebene des verletzten Bogengangs.

Flourens selbst dehnte seine Experimente noch auf andere Vögel sowie auch auf Säugetiere aus und gelangte überall zu ähn-

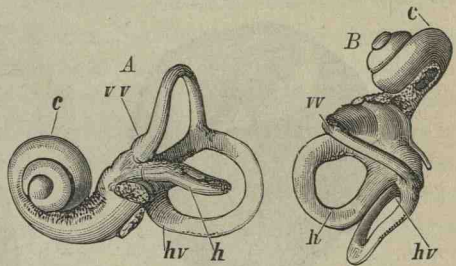

Fig. 35. Ausguß des linken Labyrinths vom Menschen ($\frac{2}{1}$: Nach Henle). *A* von der Schläfen-
seite, *B* von oben. *c* Schnecke; *h* horizontaler,
v v vorderer vertikaler, *h v* hinterer vertikaler
Bogengang.

lichen Ergebnissen. Aber der eigentliche Sinn der Erscheinungen wurde zunächst nicht verstanden, auch von ihm selbst nicht; und obwohl man nach einem Menschenalter etwa anfang, die Versuche hie und da zu wiederholen, wurden sie doch lange Zeit nur wenig beachtet. Wegen der anatomischen Zugehörigkeit der Bogengänge zum inneren Ohr und wegen ihrer Versorgung durch den sogenannten Gehörsnerven kam man immer darauf, die Störungen als verursacht durch abnorme Schalleindrücke aufzufassen, womit doch nicht durchzukommen war. Erst im Jahre 1870 wurde durch Goltz ein Verständnis der Vorgänge angebahnt. Dieser betonte, was auch schon andere bemerkt hatten, daß die operierten Tiere durchaus den Eindruck machten, als ob sie schwindlig seien. Die Bogengänge seien

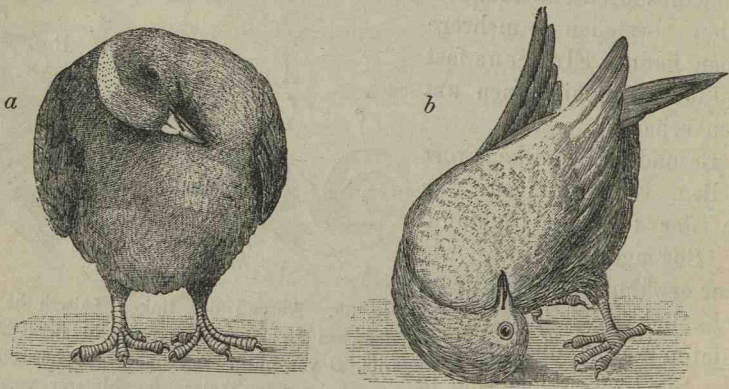

Fig. 36. Momentphotographien einer Taube nach Exstirpation des rechten Labyrinths, *a* 5 Tage, *b* 15 Tage nach der Operation. (Nach R. Ewald.)

demnach nicht als ein Teil des Gehörorgans zu betrachten, sondern als ein besonderes Sinnesorgan, das der Erhaltung des Gleichgewichts diene, zunächst für den Kopf und dadurch indirekt für den ganzen Körper. In Verbindung mit den Augen, der Haut, den Muskeln, aber ganz unabhängig von diesen lieferten sie den nervösen Zentralorganen eigenartige Nachrichten über die jeweilige Haltung des Kopfes und seien dadurch von großer Bedeutung für die richtige Regulierung dieser Haltung und die zweckentsprechende Ausführung neuer Bewegungen. Durch ihre Verletzung würden die Nachrichten verfälscht oder zum Wegfall gebracht und dadurch dann naturgemäß Störungen der reagierenden Bewegungen und die Unsicherheit des Schwindelgefühls hervorgerufen. Im Anschluß an diese Vorstellungen wurde nicht lange nachher und gerade 50 Jahre nach den ersten Flourens'schen Experimenten die richtige Theorie der Erscheinungen,

die weiterhin zur Darstellung gelangen wird, gleichzeitig von drei Männern gefunden: Mach, Breuer und Crum-Brown.

Seitdem sind Wiederholungen der Versuche ungemein häufig geworden. Von einzelnen Beobachtern ist dabei die Richtigkeit der Flourens'schen Beschreibungen bestritten worden, aber die große Mehrzahl hat sie vielmehr in der Hauptsache durchaus bestätigt. So z. B. die seltsamen Kopfverdrehungen nach einseitigen Operationen. Fig. 36 gibt eine Anschauung von ihnen und zeigt zugleich, wie die Erscheinung, die übrigens immer nur anfallsweise auftritt, sich allmählich immer stärker entwickelt. Namentlich auch ist die eigentümliche Zugehörigkeit der in einer bestimmten Ebene erfolgenden Bewegungen zu dem in derselben Ebene verlaufenden Bogengang durch mannigfache und sorgfältige Untersuchungen sichergestellt und damit ein naheliegender und häufig erhobener Einwand beseitigt worden. Da die Bogengänge in unmittelbarer Nachbarschaft des Kleinhirns liegen und dieses notorisch Beziehungen zu der Ausführung geordneter Bewegungen hat, so deutete man vielfach die Erscheinungen als Folgen unbeabsichtigter Kleinhirnverletzungen. Aber abgesehen von dem anatomischen Befund, der dem bei sorgfältig ausgeführten Operationen bestimmt widersprach, wäre dann eben jene Beziehung zwischen bestimmten Bewegungen und bestimmten Bogengängen ein völliges Rätsel gewesen.

In manchen Einzelheiten sind natürlich die Flourens'schen Beobachtungen auch berichtigt und ergänzt worden. So gelang es Ewald, nicht nur bei Tauben, sondern auch bei höherstehenden Tieren, wie Hunden, beide Labyrinth vollständig zu exstirpieren und die Tiere längere Zeit am Leben zu erhalten. Dabei zeigte sich denn, daß die dauernden Folgeerscheinungen nicht sowohl in der Störung bestimmt charakterisierbarer Bewegungen (wie der zur Erhaltung des Gleichgewichts dienenden) bestanden, als vielmehr in einer allgemeinen Ungeschicklichkeit und Unzweckmäßigkeit der Bewegungen überhaupt, und daß außerdem hiermit eine Abschwächung des allgemeinen Muskeltonus verbunden war, d. h. eine anomale Schläffheit und Kraftlosigkeit der gesamten Muskulatur, die sich z. B. in schwächeren Flügelschlägen, einer schwächeren Stimme und dergl. äußerte.

Die wichtigste Erweiterung aber, die unsere Kenntnisse seither erfahren haben, ist diese. Es sind nicht nur die Bogengänge des inneren Ohres, die zu den Bewegungen des Organismus in Beziehungen stehen, sondern außerdem auch die Säckchen des Vorhofs, die beiden bläschenförmigen Organe des Labyrinths, in denen über den Endigungen der Nervenfasern ein kleiner kalkhaltiger fester Körper, der Otolith, suspendiert ist (S. 268 und 274). Der direkte Nachweis hierfür ist

bei verschiedenen Wassertieren geliefert worden (Rippenquallen, Krebse, Haifische u. a.), für welche die Otolithenorgane augenscheinlich von besonderer Wichtigkeit sind. Wird z. B. ein Haifisch beiderseits seiner Otolithen beraubt, so zeigt er einen auffallenden Verlust seiner Orientierungsfähigkeit, eine völlige Gleichgültigkeit gegen seine Lage im Wasser. Während das normale Tier nur auf dem Bauche schwimmt und jede gewaltsame Veränderung dieser Lage sofort korrigiert, läßt sich der otolithenlose Hai ohne Widerstand auf die Seite und auf den Rücken legen, schwimmt auch auf dem Rücken und steht gelegentlich auf dem Kopfe. Ein in einem Bassin schnell herumgedrehter normaler Hai neigt sich wie ein im Kreise laufender Mensch nach innen und kompensiert so die Wirkung der Zentrifugalkraft; der otolithenlose Fisch kennt diese zweckmäßige Reaktion nicht mehr. Einen belehrenden Versuch ohne Zerstörung der Otolithen hat Kreidl angestellt. Es gelang ihm, bei einer Krebsart, die bei der Häutung ihre Otolithen verliert, sich aber dann sehr rasch mit neuen versieht, feine Eisenpartikelchen als Otolithen einzuführen. Wurde nun dem Otolithensäckchen eines so vorbereiteten Tieres von der Seite und oben der Pol eines Elektromagneten genähert, so drehte es sich im Moment des Stromschlusses mit dem Rücken von dem Magneten weg, und zwar um so stärker, je mehr dieser genähert wurde, während die Augen gleichzeitig eine entgegengesetzte Drehung ausführten. Solange der Elektromagnet dagegen stromlos war, blieb das Tier vollkommen ruhig. Daß es sich hierbei um die Reaktion auf eine eigentümliche Erregung des Otolithenorgans handelte und nicht bloß um eine Abwehr der rein physikalischen Anziehung des Eisens, wurde auf folgende Weise dargethan. Einem normalen Krebs wurde in der Nähe des Otolithensäckchens, aber auf der Oberfläche des Körpers eine größere Menge Eisen mit einem Lack aufgeklebt. Wurde jetzt der Magnet genähert, so führte das Tier keinerlei Drehung um seine Längsachse aus, sondern reagierte aktiv überhaupt nicht. Erst bei einer ganz geringen Entfernung des Magneten wurde es rein mechanisch angezogen.

Offenbar gehen also von den Otolithen gewisse Reize aus, die für die von den Tieren in der Ruhe oder bei Bewegungen innegehaltene Lage von Bedeutung sind. Werden diese Reize künstlich verändert, wie durch die Einführung eiserner Otolithen und die Einwirkung eines Magneten auf diese, so reagiert das Tier mit einer abnormen Gleichgewichtslage; werden sie durch Exstirpation der Otolithen in Wegfall gebracht, so geht die Fähigkeit einer bestimmten räumlichen Orientierung des Tierleibes überhaupt verloren. Eine ähnliche Bedeutung der Otolithenorgane hat sich bei allen anderen daraufhin untersuchten

Tieren feststellen lassen. Zwar haben die Organe vielfach eine ganz andere anatomische Lage als etwa beim Menschen; bei manchen Wirbellosen z. B. liegen sie nicht an dem dem Knopfe entsprechenden, sondern vielmehr am entgegengesetzten Ende des Körpers. Aber ihre Funktion scheint bei allen Tierklassen eine durchaus gleichartige zu sein.

Hieraus ergibt sich nun die erwünschte Möglichkeit, die Erscheinungen nach Verletzung der Bogengänge in einen größeren Zusammenhang einzuordnen. Man hat neuerdings erkannt, wie oben (S. 273 f.) schon mitgeteilt wurde, daß das innere Ohr von zwei verschiedenen Nerven versorgt wird. Sie verlaufen eine Strecke weit zusammen, aber die peripheren Ursprungsstätten und die zentralen Endigungen ihrer Fasern sind räumlich von einander getrennt. Der eine von ihnen gehört der Schnecke an und dient zweifellos dem Hören, der andere, der Vestibularnerv, endigt an 5 Stellen des Labyrinths, nämlich in den 3 Ampullen der Bogengänge und an den Otolithen der beiden Vorhofssäckchen. Dieser anatomische Befund harmoniert aufs beste mit dem vorhin dargestellten physiologischen. Bogengänge und Otolithenorgane werden von ein und demselben Nerven versorgt und dementsprechend haben sie auch, wie sich jetzt gezeigt hat, eine im wesentlichen gleichartige Funktion: sie dienen irgendwie der Regulierung der Lagen und Bewegungen des tierischen Körpers. Sie sind also in ihrer Gesamtheit als ein Organ aufzufassen, eben als das periphere Endorgan für die Reizung des Vestibularnerven, und werden daher wohl zusammenfassend als *Vestibularapparat* bezeichnet.

Kann dies soweit als festgestellt gelten, so entsteht jetzt die vorhin schon berührte weitere Frage: wie ist die Funktion dieses Organs im einzelnen zu verstehen? Durch welche Vermittelungen kommt sie zu stande? Die Frage hat einen zwiefachen Sinn. Einmal einen rein physiologischen. Auf welche Art vermögen die äußeren Reize, nämlich die objektiven Bewegungen und Haltungen des Kopfes, auf den Vestibularapparat einzuwirken? Wie können sie namentlich je nach ihrer besonderen Beschaffenheit verschiedene zentripetale Erregungen in ihm hervorrufen, wie sie doch für die Auslösung verschiedener Reaktionsbewegungen notwendig sind?

Die Antwort hierauf kann mit großer Wahrscheinlichkeit gegeben werden; wie schon erwähnt, ist sie in der Hauptsache fast gleichzeitig von Mach, Breuer und Crum-Brown gefunden worden. Zunächst was die Bogengänge betrifft. Diese bilden feine mit Flüssigkeit gefüllte Ringe, in die an einer verbreiterten Stelle (den Ampullen) feine und mit Nervenfasern in Verbindung stehende Härchen hineinragen

(Fig. 37). Wird ein solcher Ring in seiner Ebene rotiert, so bleibt die Flüssigkeit vermöge ihrer Trägheit etwas hinter den Wänden zurück. Es entsteht eine rückläufige Strömung in dem Ringe, die sich allmählich abschwächt, aber solange sie besteht, jene Härchen aus ihrer Ruhelage zur Seite zieht und dadurch einen Reiz auf die Nervenendigungen ausübt. Auch wenn die Ebene der Rotation nicht genau mit der Ringebene zusammenfällt, entsteht noch eine solche Flüssigkeitsströmung. Nur ist sie schwächer und schwächer, einen je größeren Winkel die beiden Ebenen mit einander einschließen, um schließlich

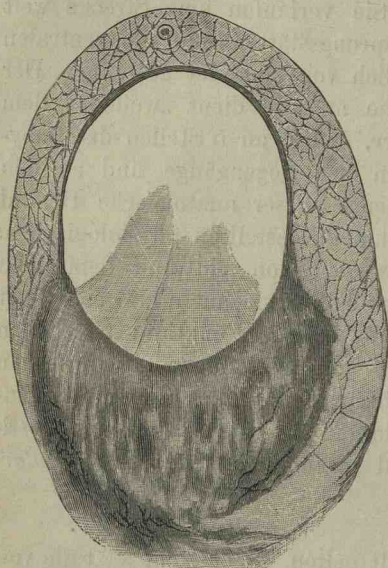

Fig. 37. Querschnitt durch eine Bogengangsampulle des Menschen. (Nach Steinbrügge. Die Härchen im Inneren der Ampulle teilweise abgerissen; bei guter Erhaltung bildet ihre obere Begrenzung nahezu eine gerade Linie.)

ganz aufzuhören, wenn sie senkrecht auf einander stehen. Solcher Bogengänge befinden sich nun je drei auf jeder Seite des Körpers, in verschiedenen Ebenen verlaufend. Bei jeder drehenden Bewegung des Kopfes um irgend eine Achse werden in ihnen allen Flüssigkeitsströmungen von ganz bestimmten relativen Stärken erzeugt. Die Bewegung wird gewissermaßen projiziert auf je 3 sich annähernd rechtwinklig schneidende Koordinatenebenen. Für jede Kopfdrehung entsteht somit auch eine ganz bestimmte und nur mit dieser Bewegung verbundene Kombination nervöser Reizungen, und daß also verschiedene Bewegungen seitens des Nervensystems mit verschiedenen Reaktionen beantwortet werden, erscheint verständlich. Fraglich bleibt nur, wie die Verschiedenheit der Drehungsrichtung bei jeder in

einer bestimmten Ebene geschehenden Bewegung in der Reizung der Nervenfasern zum Ausdruck kommt. Ob etwa jeder Bogengang nur zur Perzeption einer Richtung dient und der symmetrisch gelegene zur Perzeption der entgegengesetzten, oder ob in jeder Ampulle beide Drehungsrichtungen zur Wirkung auf die Nervenfasern gelangen. Indes mag von der Erörterung dieser noch nicht genügend aufgeklärten Einzelheit hier abgesehen werden.

Eine gewisse allgemeine Ähnlichkeit hat die Reizübertragung in den Otolithenorganen. Der Otolith wird von zusammengedrückten feinen

Härchen getragen, die ihrerseits wieder mit den Ausläufern der Nervenfasern in Verbindung stehen (Fig. 38). Vermöge dieser Befestigungsweise wird ihm eine gewisse Beweglichkeit gelassen; er kann, wenn auch (bei den höheren Tieren) nicht in allen möglichen Richtungen, so doch in einer bestimmten Richtung etwas hin und hergleiten. Dadurch übt er eine ähnliche Wirkung aus wie das Wasser der Bogengänge; nur, entsprechend der verschiedenen Art der Beweglichkeit, nicht sowohl bei Drehungen als vielmehr bei gradlinig fortschreitenden Bewegungen des Kopfes, wie sie beim Gehen und Laufen oder beim Einfahren in einen Schacht stattfinden. Erfolgt die Bewegung in der Gleitrichtung oder irgendwie schiefwinklig zu ihr, so muß der Otolith vermöge seiner Schwere gegen die Härchen etwas zurückbleiben, und seine Zug- und Druckwirkungen auf diese werden also verändert. An sich ist die Wirkung noch vieldeutig, d. h. eine bestimmte Größe des Zurückbleibens kann sowohl durch eine schwache Bewegung direkt in der Gleitrichtung, wie durch entsprechend stärkere Bewegungen in allen möglichen anderen Richtungen hervorgebracht werden. Aber nun existieren in der Regel mehrere Otolithen; beim Menschen z. B. jederzeit zwei, deren Gleitrichtungen annähernd einen rechten Winkel mit einander bilden. Die Bewegung wird also wieder in Komponenten zerlegt, und dadurch verbindet sich mit jeder bestimmten Fortbewegung auch hier wieder eine bestimmte Kombination nervöser Einwirkungen auf die Zentralorgane.

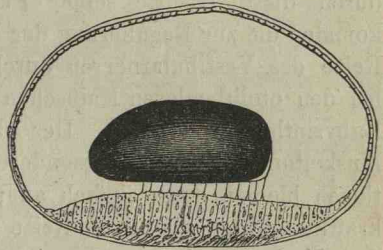

Fig. 38. Otolithensack und Otolith von *Gobius*. (Nach Hensen.)

Daneben aber besitzen die Otolithenorgane noch eine weitere Reizempfänglichkeit, nämlich für bloße Stellungen und Lagen des Kopfes. Bei jeder bestimmten Kopfhaltung wird der durch die Schwere nach unten gezogene Otolith an dem ihn tragenden Haarfilz in einer bestimmten Gleichgewichtslage zur Ruhe kommen; bei jeder Veränderung der Haltung wird diese Lage im allgemeinen eine andere sein, und also auch der mit ihr verbundene Nervenreiz. Der stärkste Druck des Otolithen z. B. wird bald die eine, bald eine andere Partie des Haarkomplexes treffen. Die bloßen Verschiedenheiten der Stellung des Kopfes charakterisieren sich also gleichfalls für das Nervensystem durch verschiedene Kombinationen peripherer Reize und können hierdurch jedesmal mit zweckentsprechenden Bewegungen, sei es erhalten-

der, sei es abändernder Art, beantwortet werden. So erklärt sich z. B. die folgende bekannte Erscheinung.

Wird der Körper mit einiger Geschwindigkeit im Kreise bewegt, wie beim Bogenlaufen auf dem Eise oder beim Karussellfahren, so wird er instinktiv, wie man sagt, nach innen, d. h. mit dem Kopfe zur Rotationsachse hin, geneigt. Die objektive Bewegung bewirkt hier zunächst, daß die Otolithen durch Zentrifugalkraft etwas nach außen, von der Rotationsachse weg, geschleudert werden. Dadurch kommen sie in dieselbe Gleichgewichtslage wie sonst bei einer Auswärtsneigung des ruhenden Körpers, und die Zentralorgane kompensieren nun diese nach ihren Nachrichten vorhandene Abweichung von der Vertikalen nach außen durch eine entsprechende Gegenbewegung nach innen.

Die mannigfachen oben beschriebenen Bewegungs- und Lagestörungen bei gewaltsamen Eingriffen in den Vestibularapparat werden durch diese Theorie seiner Funktion wohl begreiflich. Entweder kommen die zur Regulierung der Bewegungen erforderlichen peripheren Reize des Vestibularnerven durch den Eingriff ganz in Wegfall, wie bei den otolithenlosen Haifischen und bei vollständigen beiderseitigen Labyrinthextirpationen. Der durch sie hervorgerufene allgemeine Muskeltonus sowie die besonderen ihnen angepaßten Bewegungsreaktionen bleiben dann einfach aus; das Tier erscheint desorientiert und kraftlos. Oder aber jene Reize werden künstlich verfälscht, wie bei den Krebsen mit eisernen Otolithen, bei bloßen Bogengangsdurchscheidungen oder einseitigen Extirpationen des Labyrinths. Infolge der Durchschneidung z. B. entsteht eine starke Flüssigkeitsströmung in den Bogengängen, ganz wie sonst bei heftigen Drehungen des Kopfes; hinterher werden dann durch die Entzündung und Heilung der Operationswunde fortwährend weitere anomale Reizungen gesetzt; bei einseitigen Extirpationen erhalten die auf der gesunden Seite ausgelösten Reaktionen auf die fortdauernden normalen Reize von der anderen Körperseite her nicht mehr die nötigen Gegenwirkungen, und in allen solchen Fällen müssen also abnorme Bewegungen und Haltungen des Tieres zustande kommen.

Aber nun hat die Frage nach der Funktion des Vestibularapparats, wie vorhin gesagt, einen zwiefachen Sinn, außer dem physiologischen auch einen psychologischen, und durch diesen allein ist der ganze Gegenstand hier für uns von Interesse. Haben die nervösen Erregungen der Bogengänge und Otolithenorgane, abgesehen von den durch sie ausgelösten Bewegungen, auch für das Bewußtsein eine Bedeutung? Gibt es sozusagen Bogengang- oder überhaupt Vestibularempfindungen?

2. Empfindungen des Vestibularorgans. Unter den Physiologen besteht vielfach die Neigung, die gestellte Frage zu verneinen; die von den Vestibularnerven aus hervorgerufenen Bewegungsreaktionen sind nach ihnen als rein reflektorische Vorgänge aufzufassen. Sie stützen sich dabei auf die Aussage der inneren Wahrnehmung, die freilich ja die Sache allein entscheiden kann und nun allerdings für die Ansetzung einer neuen Art von Empfindungen keinen Anhalt zu bieten scheint. Unser Bewußtsein von den Stellungen und Bewegungen des Kopfes und des ganzen Körpers geht also nach dieser Ansicht (abgesehen von der Beteiligung des Gesichts) völlig auf in Haut-, Muskel- und Gelenkempfindungen. Wir haben in jedem Augenblick Eindrücke von der Spannung der Halsmuskeln und der sie überkleidenden Haut, von der Drehung des Schädels auf der Wirbelsäule und der Reibung der Wirbel aneinander, ferner Eindrücke von den Fußsohlen, den Fuß-, Knie- und Hüftgelenken u. s. w., und kombinieren diese zu unseren Wahrnehmungen von Kopfhaltung, Gleichgewichtslage, Fortbewegung, Drehung und dergl. Etwas anderes aber als jene Elemente spielt dabei für unser Bewußtsein durchaus keine Rolle. Zeigt sich nun, daß für die aktive Regulierung unserer Bewegungen nicht nur diese Haut- und kinästhetischen Empfindungen, sondern auch Erregungen der Bogengänge und Otolithenorgane in Betracht kommen, so ist das so zu verstehen, daß hier Nervenprozesse, die für das Bewußtsein von Bedeutung sind, mit anderen zusammenwirken, bei denen das nicht der Fall ist, eben mit reinen Reflexen. Etwa wie die Entfernung eines Fremdkörpers aus dem Auge teils reflektorisch durch Thränensekretion, teils durch Reiben mit dem Finger infolge bewußter Eindrücke bewirkt wird.

Allein es wäre doch auch sehr merkwürdig, wenn es sich so verhielte. Der Vestibularnerv ist nicht identisch mit dem Gehörsnerven, aber er bietet doch manche Ähnlichkeiten mit ihm. An seinem einen Ende ist er ausgestattet mit einem in den Grundzügen ähnlich gebauten Apparat zur Aufnahme der äußeren Reize, mit dem anderen endigt er in ungefähr derselben Gegend der subkortikalen Zentren. In unmittelbarer Nähe endigt auch der Geschmacksnerv, in nicht allzugroßer Entfernung und in, soviel wir wissen, gleichwertigen Teilen der subkortikalen Zentren der sensible Hautnerv des Kopfes und der Sehnerv. Aller dieser Nerven sollte sich die Natur bedienen, um, abgesehen von ihren rein physischen Funktionen, auch das Seelenleben mit wichtigem Inhalt zu erfüllen, und den Vestibularnerven sollte sie davon ausgeschlossen haben? Sie müßte dann offenbar besondere Veranstaltungen getroffen haben, um seine Fasern von dem reichen Netz weiterer Verbindungen mit dem Großhirn direkt fernzuhalten,

in das doch alle anderen ähnlich endenden Nerven eingesponnen sind. Das erscheint wenig glaublich. Nach aller Analogie scheint man geradezu fordern zu müssen, daß auch ihm die Vermittlung irgendwelcher bewußten Erlebnisse zufalle. Und so entsteht also seltsamerweise die umgekehrte Schwierigkeit wie eine Zeitlang bei den kinästhetischen Empfindungen (S. 356 f). Dort hatte man direkt nachweisbare Empfindungen besonderer Art und wußte nicht anzugeben, durch welches Organ sie denn eigentlich hervorgerufen werden. Hier haben wir ein zur Aufnahme bestimmter peripherer Reize sehr geschickt gebautes Organ, das augenscheinlich als Sinnesorgan aufzufassen ist, und sind in Verlegenheit wegen der Empfindungen, die ihm zugeordnet werden müssen. Auch hier geht die Hebung der Schwierigkeit schon auf Mach und Breuer zurück.

Ist der normale Mensch nicht ohne weiteres imstande, in seinem Bewußtsein etwas aufzuzeigen, was zwanglos auf das Vestibularorgan zurückgeführt werden könnte, so empfiehlt es sich vielleicht, den kranken Menschen um Aufklärung anzugehen. Hier lassen sich zwei Fragen stellen. 1. Was empfinden Individuen, bei denen durch das Auftreten krankhafter Prozesse abnorme Reizungen des Vestibularorgans stattfinden? 2. Was für Empfindungen fehlen bei Individuen, deren Vestibularorgan nach dem Ablauf krankhafter Prozesse aufgehört hat, zu funktionieren? Die in Betracht kommenden Individuen sind natürlich unter den Ohrenkranken zu suchen, wobei nur zu berücksichtigen ist, daß das Ohr außer dem Vestibularorgan auch das Gehörorgan umfaßt, die relative Verteilung eines krankhaften Prozesses auf die beiden aber in der Regel unbekannt ist. Es muß also nicht nur von etwaigen akustischen Störungen abgesehen, sondern auch damit gerechnet werden, daß man nicht bei sämtlichen Ohrenleidenden verwertbare Aufschlüsse erwarten darf, sondern nur bei einem gewissen Prozentsatz von ihnen. Die auf beide Fragen gefundenen Antworten nun sind diese.

Zu 1. Ein bei Erkrankungen des Ohres häufig vorkommendes Symptom sind Anfälle von Schwindel; die Kranken fühlen sich plötzlich heftig gedreht und stürzen zu Boden. Unter Umständen treten auch Ekelgefühl und Erbrechen auf, aber die Kranken ruhen wohl auf einer Ausstrahlung der Erregung in ganz andere Gebiete, während der Schwindel, eine Störung der Bewegungsempfindungen, sehr wohl auf ein Organ bezogen werden kann, das nachweislich mit Bewegungen zu thun hat. In einem hergehörigen Falle fand zudem Menière als einzige materielle Schädigung eine Zerstörung der Bogengänge. Auch durch andere künstliche Reizungen des Ohres, wie durch Ausspritzen oder Durchleitung eines galvanischen Stromes, läßt sich übrigens leicht Schwindel hervorrufen.

Zu 2. Individuen mit abgelaufenen schweren Ohrenkrankheiten finden sich in größerer Zahl unter den Taubstummen. Untersuchungen an diesen im Hinblick auf unsere Frage sind von James und Kreidl angestellt worden und haben folgende drei bemerkenswerten Ergebnisse geliefert. Erstens: ein gewisser Prozentsatz von Taubstummen kann nicht schwindlig gemacht werden. Soviel sich durch Fragen feststellen läßt, ist ihnen das subjektive Schwindelgefühl unbekannt, außerdem zeigen sie keins seiner objektiven Symptome. Nach schnellen Drehungen um die Längsachse des Körpers vermögen sie sofort ungestört geradeaus zu gehen, ohne die bekannten taumelnden Bewegungen des normalen Menschen. Und die in der Norm auftretenden zuckenden Bewegungen der Augen während und nach der Drehung fehlen bei ihnen gleichfalls. Die relative Zahl solcher Taubstummen stimmt annähernd überein mit der relativen Zahl derjenigen, bei denen man nach dem Tode pathologische Veränderungen an den Bogenlängen konstatiert. Zweitens: werden Taubstumme auf einer karussellartigen Vorrichtung im Kreise gedreht, so fehlt bei einer gewissen Anzahl von ihnen das für die Norm charakteristische Bewußtsein, mit dem Körper nach außen geneigt zu werden und sich also zur Herstellung der Vertikalen nach innen neigen zu müssen. Die Richtung, die sie für vertikal halten, stimmt vielmehr überein mit der wirklichen Vertikalen, gerade so wie wenn keine Bewegung stattfindet. Endlich drittens: läßt man Taubstumme mit geschlossenen Augen geradeaus marschieren oder auf einem Beine stehen, so findet man etwa bei der Hälfte eine außerordentliche Unsicherheit und Unbeholfenheit, ja vielfach eine völlige Unfähigkeit zu diesen einfachen Leistungen. Augenscheinlich fehlt hier nicht nur die Regulierung eines reflektorisch wirkenden Apparats, sondern auch etwas an der bewußten Kenntnis der jeweiligen Haltung und Bewegungsrichtung, was bei normalen Menschen vorhanden ist. Werden außer dem Gesicht auch die Haut- und kinästhetischen Empfindungen noch ausgeschlossen oder doch abgeschwächt, so wird der Mangel noch auffälliger. Läßt man des Schwimmens kundige Taubstumme tauchen — wobei die Hautempfindungen nahezu überall gleich und die kinästhetischen Empfindungen durch die Aufhebung der Schwere der Glieder stark herabgesetzt werden — so resultiert bei vielen von ihnen eine vollständige und sie geradezu beängstigende Verwirrtheit in bezug auf die Richtungen oben und unten und ihre Lage im Wasser; bis sie durch das Wasser selbst wieder an die Oberfläche gehoben werden, fehlt ihnen jedes Bewußtsein ihrer räumlichen Orientierung.

Mit Hilfe dieser Erfahrungen läßt sich, wie mir scheint, eine völlig befriedigende Einsicht in die psychische Bedeutung des Vesti-

ularapparats gewinnen. Beachten wir zunächst diese beiden vortrefflich zusammenstimmenden Ergebnisse: durch künstliche Reizung der nicht-akustischen Teile des Ohres entsteht Schwindel, und umgekehrt: bei Funktionsunfähigkeit nicht-akustischer Teile des Ohres fehlt die Möglichkeit, durch Drehung Schwindel hervorzurufen. Was ist denn eigentlich Schwindel? Nicht etwa eine Empfindung oder eine sogenannte Gemeinempfindung besonderer Qualität, wie man in der Regel behauptet findet. Der Schwindel besteht vielmehr in einem Widerstreit von Bewegungs- und Lageempfindungen (oder auch von lebhaften Bewegungsvorstellungen), die aus verschiedenen Quellen stammen. Die ihn begleitenden Bewegungen charakterisieren sich dadurch, daß sie einer einzelnen Gruppe jener Empfindungen zweckmäßig entsprechen, eben dadurch aber in bezug auf die gleichzeitig vorhandenen anderen Empfindungen widersinnig sind. Dreht man sich einigemale mit geschlossenen Augen auf dem Absatz im Kreise herum und steht dann stille, so hat man einerseits von den Füßen, den Knie- und Hüftgelenken, vielleicht auch von den Händen her das deutliche Bewußtsein, sich in Ruhe zu befinden und fest zu stehen. Andererseits aber hat man — zunächst im Kopfe, dann aber auch (da eine Drehung des Halses und der Wirbelsäule nicht wahrgenommen wird) im Rumpf und den Beinen — das ebenso deutliche und unleugbare Bewußtsein, sich in entgegengesetzter Richtung wie vorhin zu drehen, und in dem Wettstreit dieser einander widersprechenden, aber doch thatsächlich gegebenen Eindrücke besteht eben das Schwindligsein. Noch ärger ist der Widerstreit, wenn man während und vor allem nach der objektiven Drehung die Augen offen behält. Füße und Hände sagen dann gleichsam, wie vorhin, daß man stillsteht, der Kopf, daß man sich in rückläufigem Sinne dreht, die Augen dagegen, daß man sich in demselben Sinne weiterdreht wie vorher¹; man befindet sich in einem wahrhaft chaotischen Durchein-

¹ Dieser Eindruck kommt so zu stande. Während einer Drehung des Körpers um seine Achse vollführen die Augen eigentümlich pendelnde Bewegungen, *Nystagmus* genannt. Sie bleiben nämlich abwechselnd gegen die Bewegung des Kopfes etwas zurück, indem sie an den äußeren Gegenständen haften, und springen dann mit einem kurzen Ruck wieder vor. Hört die Drehung des Körpers plötzlich auf, so besteht doch dieser Nystagmus noch eine Weile fort, aber jetzt im umgekehrten Sinne. Die Augen bewegen sich also abwechselnd um einen gewissen Winkel in der ursprünglichen Drehungsrichtung weiter und springen dann mit einem schnellen Ruck wieder zurück. Während der ruckweisen Phase des Nystagmus kommt es nicht zur bewußten Wahrnehmung der äußeren Gegenstände, wohl aber während der langsamen Phase. Da nun hierbei die Augen sozusagen vorlaufen, bleiben die Gegenstände zurück; wir haben also rein optisch den Eindruck, uns im Sinne der vorangegangenen Drehung weiter an ihnen vorbei zu bewegen.

ander und Gegeneinander von Empfindungen. Fällt nun die Möglichkeit, Schwindel, d. h. einen solchen Widerstreit von Eindrücken zu erregen, fort nach Ausschaltung des Vestibularapparats, so ist klar, was dabei auf dessen Rechnung kommen kann. Mit den Empfindungen, die von den Füßen und Gelenken herrühren, hat er natürlich nichts zu thun, also muß es die im Kopf lokalisierte Drehungsempfindung sein, die ihm zuzuschreiben ist. Und die zur Steigerung des Widerstreits beitragenden pendelnden Bewegungen der Augen sind als Reflexe aufzufassen, die sich an jene Empfindungen anschließen. Da der äußere Reiz in diesem Falle in einer Drehung des Körpers um seine Achse besteht, so müssen es nach dem Früheren (S. 378) von den verschiedenen Teilen des Vestibularapparats die Bogengänge sein, in denen er angreift. Und es zeigt sich somit, daß die Bogengangsempfindung, wenn man sie so nennen darf, gar nicht etwas besonders Verborgenes und der Selbstbeobachtung Unzugängliches ist, sondern etwas jedermann vollkommen Bekanntes und Geläufiges. Man drehe sich einigemale schnell im Kreise herum und stehe dann plötzlich mit geschlossenen Augen still; die rückläufige Drehung, die man dann, bei Abstraktion von den Eindrücken der Füße und Gelenke, mit zwingender Gewalt namentlich im Kopfe empfindet, das ist die spezifische Sinnesempfindung, die durch Bogengangsreizung (hier durch Reizung des horizontalen Bogengangs) hervorgerufen wird. Hat man erst gelernt, nach dem Aufhören der objektiven Drehung auf sie zu achten und sich ihre Eigentümlichkeiten zu merken, so konstatiert man leicht, daß sie auch vorher, während der Drehung selbst schon vorhanden ist (natürlich dann als Empfindung einer rechtläufigen Drehung), und man erkennt, daß es ein großer Irrtum ist, unser subjektives Bewußtsein von einer Drehung lediglich auf Haut- und kinästhetische Empfindungen zurückführen zu wollen. Nur für den schwindelfreien Taubstummen ist das richtig; bei dem normalen Menschen kommt außer jenen allerdings mitspielenden Eindrücken noch eine eigenartige und nicht weiter analysierbare Drehempfindung in Betracht. Daß aber eine solche Empfindung nicht nur während der Dauer des äußeren Reizvorgangs, sondern auch — gewissermaßen als negatives Nachbild — noch längere Zeit nachher besteht, erklärt sich leicht aus der oben (S. 378) beschriebenen Art, wie eine objektive Drehung wahrscheinlich auf die Ampullennerven einwirkt. Fängt die Drehung an, so bleibt zunächst die Bogengangsflüssigkeit etwas gegen die knöchernen Wände zurück und bewirkt eine Verbiegung der mit den Nervenendigungen verbundenen feinen Härchen. Hat die Drehung aber eine Weile gedauert und hört dann plötzlich auf, so fährt der Flüssigkeitsring, der doch allmählich eine gewisse Geschwindigkeit

erlangt hat, noch eine Weile fort zu rotieren und verbiegt dabei jetzt die Härchen in entgegengesetztem Sinne.

Eine vortreffliche Bestätigung der dargelegten Auffassung bildet noch die folgende merkwürdige Thatsache, eine schon von Purkinje (1826) gefundene allgemeine Gesetzmäßigkeit des Drehschwindels. Wenn man nach einer beliebigen Drehung des Körpers mit geschlossenen Augen stillesteht und dann den Kopf in irgend eine andere Lage bringt, als er vorher hatte, so macht die Ebene, in der jetzt die rückläufige Drehung empfunden wird, diese Bewegung getreulich mit, sie behält im Verhältnis zum Kopfe stets unveränderlich dieselbe Lage, die sie durch die vorangehende objektive Drehung bekommen hat. Dreht man sich z. B. mit stark vorgeneigtem Kopfe auf dem Absatz im Kreise herum und richtet dann beim Stillestehen den Kopf auf, so empfindet man die Nachdrehung in einer vertikal stehenden Ebene, die durch den Scheitel und die beiden Ohren geht. Hatte man während der Drehung den Kopf auf eine Schulter gelegt, so empfindet man nach dem Aufrichten seine Drehung „in der Richtung eines senkrechten Rades, dessen Querdurchmesser von vorne nach hinten geht.“ Vom Gesichtspunkte unserer Theorie ist die Sache sofort verständlich. Durch die objektive Drehung werden die Flüssigkeitsringe der Bogengänge in einer ganz bestimmten Kombination in Rotation versetzt, was für das Bewußtsein die Empfindung einer Drehung in einer bestimmten Ebene bewirkt. Hinterher beim Stillestehen müssen sie natürlich in ganz derselben Kombination noch eine Weile fortfahren zu rotieren, und durch eine einfache Änderung der Kopfhaltung kann daran nichts geändert werden. Das heißt dann aber für das Bewußtsein, daß auch die empfundene Drehungsebene in ihrer Lage zum Kopfe unveränderlich ist und dessen Bewegungen stets mitmachen muß.

Gegen die Heranziehung der Schwindelerscheinung zur Erklärung der Bogen-gangfunktionen hat man eingewandt, daß Schwindel auch aus Ursachen entstehe, die sicher nichts mit den Bogengängen zu thun hätten, nämlich aus Gesichtseindrücken, und daß man daher aus seinem Auftreten oder Ausbleiben nichts für jene folgern könne. Dieser Einwurf beruht auf Unklarheit über das Wesen des Schwindels. Schwindel ist, wie schon oben bemerkt, keine einfache Empfindung besonderer Qualität, sondern ein Widerstreit zwischen gewissen Empfindungen oder auch lebhaften Vorstellungen. Die beteiligten Elemente aber sind dabei keineswegs immer dieselben, wenn wir zur Bezeichnung des ganzen widerstreitenden Komplexes uns des gleichen Wortes bedienen. Beim optischen Schwindel nun spielen die oben charakterisierten Drehungsempfindungen des Kopfes gar keine Rolle, der Widerstreit wird vielmehr hervorgerufen durch illusionsartig lebhaft bewegte Vorstellungen, die durch optische Eindrücke associativ geweckt werden und sich mit der anderweitig bekannten Lage und Haltung des Körpers nicht vertragen. Beim Anblick fließenden Wassers z. B. entsteht die

lebhaftere Vorstellung, man werde der Strömung entgegen seitlich fortgezogen, beim Hinabschauen in eine Tiefe die Vorstellung des Fallens oder Hinunterspringens. Es ist eine ganz andere Art Schwindel, mit dem man es hier zu thun hat, als wie er durch Drehung oder durch künstliche Reizung des Ohres hervorgerufen wird. Und sonach kann freilich aus den Thatsachen des optischen Schwindels nichts über die Bogengänge geschlossen werden, aber sie bilden auch durchaus keine Gegeninstanz gegen das, was sich aus den Thatsachen des Drehwindels für jene ergibt.

Nachdem für die Bogengänge bestimmte Empfindungen nachgewiesen sind, kann das Vorhandensein von solchen auch für die Otolithenorgane nicht zweifelhaft sein; die oben mitgeteilten Erfahrungen an Taubstummen im Verein mit dem (S. 379) über die physiologische Funktion der Otolithenorgane Gesagten geben auch für sie die nötigen Fingerzeige. Einerseits gehört hierher die mehrerwähnte Empfindung, bei Bewegungen in einer Kurve oder in einem größeren Kreise trotz objektiv senkrechter Körperhaltung nach außen geneigt zu sein, also überhaupt das Bewußtsein einer Neigung des Kopfes gegen die Vertikale. Dazu kommen dann die eigentümlichen Bewegungsempfindungen (soweit sie nicht auf andere Organe zurückgeführt werden können), die man bei jeder schnelleren Fortbewegung in gerader oder annähernd gerader Richtung hat, deren Geschwindigkeit keine gleichförmige ist. Sehr deutlich sind sie z. B. beim Schaukeln, bei den Schwankungen eines Schiffes, bei Sprüngen aus größerer Höhe, ferner beim Auf- und Absteigen in einem Fahrstuhl oder beim Befahren eines Schachtes. Namentlich hallucinatorisch kennt jedermann sie in großer Reinheit, nämlich als die bekannten Empfindungen des Fallens oder des Davonfliegens im Traume. Auch die Otolithenempfindungen sind mithin nichts besonders Verstecktes und Seltenes, sondern etwas durchaus Bekanntes und Alltägliches. Wie bei den Drehungsempfindungen der Bogengänge, so sind freilich auch bei ihnen überall Haut- und kinästhetische Empfindungen an dem jeweilig vorhandenen Gesamteindruck beteiligt, aber sie erschöpfen ihn nicht, wie eben die Versuche an Taubstummen zeigen. Und man kann höchstens sagen, daß die Otolithenempfindungen für den Menschen, dem normalerweise noch jene anderen Hilfsmittel zur Orientierung über die Lage und die Bewegungen seines Körpers zur Verfügung stehen, im ganzen von geringerer Wichtigkeit sind als da, wo solche weiteren Hilfsmittel fehlen, wie bei den Wassertieren.

Um Irrtümer zu verhüten, sei schließlich noch erinnert, daß man, ganz wie bei den kinästhetischen Empfindungen, die räumlichen Namen der Vestibularempfindungen nicht mißverstehen darf. Wenn sie als Drehungsempfindungen, Empfindungen der Abweichung von der Vertikalen u. s. w. bezeichnet wurden, so sollte damit keines-

wegs gesagt sein, daß sie an sich und ursprünglich räumlichen Charakter haben, sondern es sollten nur für etwas bisher nicht gesondert Benanntes leicht verständliche Hinweise gegeben werden. Rein als solche enthalten sie nichts von vertikal oder horizontal, noch von Drehung oder Fortbewegung als räumlichen Vorgängen. Sondern sie sind eigenartige Erlebnisse, die sich jedem als solche zum Bewußtsein bringen, aber nicht weiter beschreiben lassen. Allein sie kommen fast nur in Verbindung mit Gesichts- und Tasteindrücken vor, und hierdurch, durch innige Association mit Gesichts- und Tastvorstellungen, bekommen sie dann allmählich auch räumlichen Charakter.

D. Niedere Sinne.

§ 34. Die Geruchsempfindungen.¹

1. Ihr Organ. Das periphere Organ der Geruchsempfindungen ist von größter Einfachheit. Hilfsapparate zur Umformung der äußeren Reize fehlen ihm; es besteht lediglich aus je einem kleinen Fleck ganz oben am Dache jeder Nasenhöhle, die sich hier zu einer schmalen, kaum 2 mm weiten, vertikal gerichteten Spalte (*Riechspalte*) verengt. Jeder Fleck erstreckt sich leidlich symmetrisch über die beiden Wände seiner Riechspalte etwa in der Form einer kleinen Satteldecke und ist samt seiner nächsten Umgebung gelblich gefärbt; der Flächeninhalt eines jeden entspricht ungefähr der Größe eines Fünfpfennigstücks. In ihrem feineren Bau bestehen die Riechflecke

¹ Ausführliche und sorgfältige Behandlung des Gegenstandes nach seinen verschiedenen Seiten bei Zwaardemaker, die Physiologie des Geruchs. Übers. von Junker von Langegg. 1895. (Das Histologische, das nicht in den Rahmen des Buches fällt, u. a. in der S. 106 genannten Abhandlung von R. y Cajal. Ferner bei A. van Gehuchten und J. Martin, Le bulbe olfactif chez quelques mammifères. La Cellule Bd. VII, 1891). Kürzer ist Passy, Revue générale sur les sensations olfactives, Année psychologique. Bd. II, S. 363. 1896. Über die Verhältnisse bei Tieren (vorwiegend niederen Tieren) im Zusammenhang mit manchen allgemeineren Fragen: W. Nagel, Vergleichend physiolog. und anatom. Unters. über den Geruchs- und Geschmackssinn mit einleitenden Betrachtungen aus der allgemeinen vergleichenden Sinnesphysiologie. Biblioth. Zoolog. von Leuckart und Chun, Heft 8, 1894. — Für einzelne Fragen von Bedeutung: Aronsohn, Experimentelle Untersuchungen zur Physiologie des Geruchs. Du Bois' Arch. für Physiol. 1886 S. 331. E. Fischer und F. Penzoldt, Über die Empfindlichkeit des Geruchssinns. Liebig's Ann. d. Chemie Bd. 239, S. 131. 1887. W. Nagel, Über Mischgerüche und die Komponentengliederung des Geruchssinnes. Zeitschr. f. Psychol. Bd. 15, S. 82. 1897.

aus zwei Arten von Zellen. Die einen von diesen (Fig. 39 *e*) gleichen den Müller'schen Stützfäsern der Retina (S. 174 Fig. 14) und werden ihrer vermuteten Funktion nach als Stützzellen bezeichnet. Die anderen sind kleine bipolare Ganglienzellen, die Ursprungszellen des Riechnerven und demgemäß *Riechzellen* genannt (*f* der Figur). Von ihren beiden Fortsätzen entsenden sie den einen, relativ starken, nach außen an die Oberfläche der Riechschleimhaut, wo er mit einigen frei hervorragenden starren Fäserchen endigt. Die am entgegengesetzten Ende abgehenden inneren Fortsätze sind äußerst fein und haben den Charakter von Nervenfasern. Indes schließen sich die von den verschiedenen Riechzellen herstammenden Fasern nicht zu einem einheitlichen Nerven zusammen. Sie vereinigen sich nur, ohne sich dabei übrigens mit einer Markscheide zu bekleiden, zu zahlreichen dünnen Bündelchen, wenden sich als solche nach oben, dringen durch feine Öffnungen des Siebbeins in die Schädelhöhle und endigen hier in den unmittelbar über der Nasenhöhle liegenden beiden Riechkolben.

Die charakteristischsten Gebilde dieser beiden Hirnteile sind dicht unter ihrer Oberfläche liegende rundliche Körperchen, die eben noch mit bloßem Auge wahrgenommen werden können, die *Glomeruli olfactorii*. Ihre Bedeutung ist erst seit wenigen Jahren klar gestellt: hier werden die von den Riechnerven an der Peripherie aufgenommenen Erregungen auf andere Neuronen übertragen. Einerseits nämlich treten in jeden Glomerulus zahlreiche Olfaktoriusfasern, verästeln sich in ihm hirschgeweihähnlich zu einem äußerst dichten und verwickelten Geflecht und endigen frei mit einer kleinen Verdickung (Fig. 40 *o*). Andererseits aber stehen die Glomeruli in Verbindung mit mehr centralwärts liegenden großen Pyramidenzellen, den sog. *Mitralzellen*. Unter den mehrfachen Protoplasmafortsätzen, die von diesen Zellen ausgehen, befindet sich jedesmal einer, der in einen Glomerulus eindringt. Hier löst er sich zu einem dichten Endbüschel auf und durchdringt mit dessen Zweigen das Geflecht der Olfaktoriusfibrillen, ohne jedoch mit ihnen zu verwachsen (Fig. 40 *b*). Durch diese Verfilzung der beiderseitigen Endbüschel werden also die Erregungen der

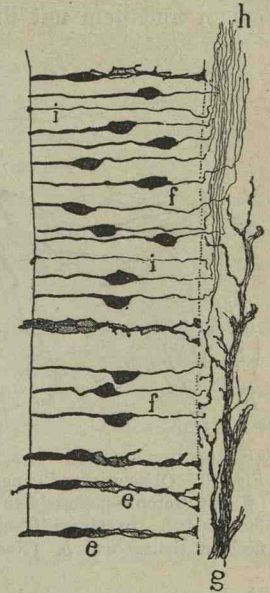

Fig. 39. Epithel der Riechschleimhaut der Ratte. (Nach R. y Cajal.) *e* Stützzellen; *f* Riechzellen; *h* Olfaktoriusfibrillen; *g* und *i* Trigeminafasern.

Riechzellen an die Mitralzellen weitergegeben. (Dabei findet zugleich eine eigentümliche Verschränkung der Übertragungen statt, ähnlich wie beim Auge. Jede Mitralzelle steht, wie erwähnt, in Verbindung mit mehreren Riechzellen: umgekehrt aber sind auch zahlreiche Riechzellen durch Spaltung der von ihnen ausgehenden Nervenfasern je mit mehreren Mitralzellen verbunden.) Die weitere Fortleitung der Erregungen zum Großhirn geschieht dann durch die Nervenfortsätze der Mitralzellen, die den langen dünnen Stiel des Riechkolbens (Tractus olfactorius) durchziehen. Die letzten Endstationen dieser Bahnen auf der Großhirnrinde befinden sich in dem Gyrus Hippocampi und dem mit ihm verbundenen Ammonshorn (S. 116).

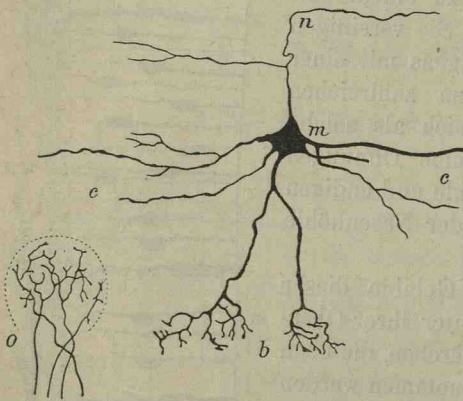

Fig. 40. Olfactoriusendigungen (*o*) und Mitralzelle (*m*) mit Protoplasmafortsätzen (*b* und *c*) und Nervenfortsatz (*n*). In einem Glomerulus olfact. durchflechten sich *o* und *b*. (Nach van Gehuchten.)

sind anderswo ansehnliche und namentlich im Verhältnis zu dem übrigen Gehirn stark ausgebildete Hirnteile, während der Riechkolben z. B. beim Menschen noch nicht Erbsengröße erreicht. Ja, beim ersten Auftreten einer Großhirnrinde in der Tierreihe, bei den Reptilien nämlich, steht dieses wichtige Organ, wie Edinger fand, fast ausschließlich im Dienste des Geruchssinns. Diese Unterschiede werden teilweise mit dem aufrechten Gange des Menschen zusammenhängen, da die Gerüche vorwiegend am Boden haften und die Geruchsfunktion also bei Tieren, die ihre Nahrung auf diesem finden, viel mehr geübt werden muß. Indessen, wenn auch das Geruchsvermögen des Menschen keinen Vergleich etwa mit den erstaunlichen Leistungen der Hunde auszuhalten vermag, so ist doch seine Feinheit, wie wir sehen werden, und auch seine Bedeutung für die Erhaltung des Organismus, namentlich für die Nahrungsaufnahme, immer noch eine recht beträchtliche.

Die peripheren sowohl wie die centralen Teile des Geruchsorgans sind beim Menschen, verglichen mit den meisten anderen Säugetieren, namentlich den Fleischfressern, nur dürftig entwickelt. Bei vielen Tieren ist der Raum, den die Nasenhöhlen für die periphere Ausbreitung des Riechnerven bieten, zu gering, sodaß noch andere Höhlen in den vorderen Schädelknochen zu Hülfe genommen sind; beim Menschen stehen diese leer. Riechkolben und Gyrus Hippocampi

2. Die Geruchsempfindungen. Die Mannigfaltigkeit der Gerüche ist eine außerordentlich große. Eine Unzahl von Substanzen, Gegenständen, lebenden Wesen erweist sich bei genauerer Prüfung mit einem spezifischen Geruch behaftet; dazu kommt, daß auch noch vieles von dem, was man im gewöhnlichen Leben als Geschmack eines Stoffes bezeichnet, thatsächlich den Gerüchen zuzurechnen ist. Allein eine erschöpfende Übersicht dieser Mannigfaltigkeit und eine systematische Anordnung ihrer Glieder, je nach deren größerer oder geringerer Ähnlichkeit, ist uns anscheinend nicht in befriedigender Weise möglich. Daher sind die Versuche, es zu leisten, in der Regel abgeglitten und haben der beabsichtigten Einteilung der Gerüche nicht das in diesen selbst enthaltene unmittelbare Empfindungserlebnis, sondern allerlei Begleiterscheinungen oder Wirkungen zu Grunde gelegt. Viele Substanzen (wie Ammoniak, schweflige Säure, Pfeffer, Chlor, Senföl) bewirken bekanntlich außer der spezifischen Geruchsempfindung noch eine Reizung der Nasenschleimhaut (oder beim Einatmen der Rachenschleimhaut), die als Stechen empfunden wird. Man hat sie daher als *stechende* Gerüche von den anderen gesondert. Aber das Stechen ist eine Nebenempfindung, die unbeschadet ihrer sonstigen Wichtigkeit doch von den Gerüchen als solchen wohl unterschieden werden muß und diese durch ihr Mitauftreten nicht verwandter macht. Andere Riechstoffe, wie Zwiebeln, Meerrettig, Rauch, rufen Thränenabsonderung hervor, wieder andere, wie Fichtengeruch, Heugeruch und ihnen gegenüber Staub- und Modergeruch, entfalten Wirkungen auf das Atmungssystem. Aber wiederum wird durch Erhebung solcher Eigentümlichkeiten zu Einteilungsgesichtspunkten eben das nicht getroffen, was an den Gerüchen zunächst einmal psychologisch interessant ist, ihre größere oder geringere Verwandtschaft an sich und abgesehen von allen komplizierenden Momenten.

Die verhältnismäßig beste Einteilung ist immer noch die von dem großen Systematiker Linné i. J. 1759 gegebene, die früher allgemein verbreitet war und neuerdings von Zwaardemaker unter Zufügung von zwei anderswoher entlehnten Rubriken wieder aufgenommen ist. Sie umfaßt so neun Klassen:

1. Ätherische Gerüche (*Odores aetherici*). Beispiele: Äpfel, Birnen, Ananas, Wein, die verschiedenen Äther, auch Bienenwachs.

2. Spezereiengerüche (*Od. aromatici*): Kampfer, Lorbeer, Terpentin, Nelken, Ingwer, Pfeffer, Zimmet, Fenchel, Kümmel, Anis, Pfefferminz, Wachholder, Lavendel, Bittermandelöl.

3. Blumengerüche (*Od. fragrantes*): Jasmin, Orange, Hyacinthe, Linde, Nelke, Veilchen, Reseda, Thee, Vanille, Heliotrop, Waldmeister.

4. Moschusgerüche (*Od. Ambrosiaci*): Ambra, Moschus, Pat-schuli.
5. Lauchgerüche (*Od. alliacei*): Zwiebel, Knoblauch, Schwefelkohlenstoff; auch Kautschuk, Fischgerüche, Chlor, Jod.
6. Brenzliche Gerüche (*Od. empyreumatici*): Tabak, gebrannter Kaffee, Rauch, Teer, Karbol, gebranntes Horn, Naphtalin.
7. Kaprylgerüche (*Od. hircini*): Bocksgeruch, Schweiß, Käse.
8. Widerliche und betäubende Gerüche (*Od. tetri* oder *narcotici*): Opium; Wanzen.
9. Ekelerregende Gerüche, Gestänke (*Od. nauseosi*): Fäulnisgeruch, Faeces.

Von Einwendungen gegen die Namen dieser Klassen kann man absehen. Auch wo sie von den Wirkungen der Riechstoffe entlehnt sind, wie bei 8 und 9, kann als die eigentliche Absicht betrachtet werden, die Dinge nicht mit Rücksicht hierauf, sondern wegen ihrer psychischen Verwandtschaft zusammen zu fassen. Aber die Verwirklichung dieser Absicht ist augenscheinlich nur annähernd gelungen. Bei manchen der oben genannten und bei zahlreichen oben nicht genannten Stoffen wird man schwanken, ob sie besser der einen oder der anderen Klasse zugewiesen werden, oder ob ihre Einordnung in die obigen Rubriken nicht überhaupt zu gewaltsam ist. Einige Klassen (wie z. B. 1 und 3, 2 und 4) unterscheiden sich kaum so sehr von einander, wie anderswo (z. B. bei 2 und 6) manche derselben Klasse zugewiesene Einzelglieder. Aber die Unvollkommenheit unserer Geruchsfähigkeit, namentlich unserer Fähigkeit der Geruchsanalyse wird uns kaum völlig Befriedigendes erreichen lassen.

3. Beziehungen zu den äußeren Reizen. Zur Erregung des Geruchsnerven bedarf es einer direkten Einwirkung materieller Teilchen auf die Riechschleimhaut¹, und zwar ist dabei das normale

¹ Gelegentlich hat man wohl vermutet, das Riechen möge ähnlich wie Hören und Sehen auf der bloßen Ausbreitung einer Bewegung beruhen, und in der That ist es merkwürdig, daß man bei manchen Riechstoffen, wie z. B. Moschus, selbst wenn sie längere Zeit hindurch große Räume mit ihrem Duft erfüllen, keinen Gewichtsverlust konstatieren kann. Indes in solchen Fällen kann unmöglich etwas Anderes vorliegen, als eine besondere Empfindlichkeit unseres Organs einerseits und eine verhältnismäßige Unvollkommenheit unserer kontrollierenden Instrumente andererseits. Verschiedene Thatsachen — wie daß man die Ausbreitung jedes Geruchs durch Einschließen seiner materiellen Ursache in jedes beliebige dichtschießende Gefäß hindern kann, ferner die verhältnismäßig langsame Ausbreitung der Gerüche im Raum, endlich auch das zähe Haften mancher Gerüche an Glas, Kleidern, Haaren — entziehen der Bewegungshypothese jeden Boden.

Zustandekommen der Erregung an die Einwirkung gasförmiger Stoffe gebunden. Feste und flüssige Substanzen werden also nur gerochen, soweit sie verdampfen. Allerdings hat Aronsohn nachgewiesen, daß auch flüssige Riechstoffe deutliche Geruchsempfindungen liefern, wenn sie in starker Verdünnung durch eine $\frac{3}{4}$ prozentige Kochsalzlösung von 40° C direkt in die Nase gefüllt werden. Ja manche Substanzen, zeigten sogar bei solchem Prüfungsverfahren einen Geruch, die für gewöhnlich völlig geruchlos sind, wie z. B. Bittersalz und doppeltkohlen-saures Natron. Indes, was die erste Thatsache anbetrifft, so ist es (wie Zwaardemaker mit Recht eingewandt hat) sehr zweifelhaft, ob eine die Nase erfüllende Flüssigkeit selbst bei starker Vornüberneigung des Kopfes alle Luftbläschen aus der engen Riechspalte auszutreiben vermag, und ob also nicht einfach einzelne unbenetzt bleibende Teile der Riechschleimhaut in normaler Weise durch den verdampfenden Riechstoff affiziert werden. Die von sonst geruchlosen Stoffen aber bei Durchspülung der Nase hervorgebrachten Reizwirkungen sind ähnlich zu beurteilen, wie die Lichtwirkungen eines Faustschlages oder des elektrischen Stromes auf das Auge. Um normale Gerucherregungen handelt es sich bei Stoffen, die sonst auf keine Weise gerochen werden können, schwerlich.

Ganz übereinstimmend hiermit läßt sich auch bei den Wasser-tieren, wie namentlich die Untersuchungen von W. Nagel gezeigt haben, das was wir Geruchsempfindung nennen, nicht nachweisen. Bei den Walen sind die Geruchsorgane völlig verkümmert. Bei den Fischen sind solche Organe zwar vorhanden, und sie dienen wohl auch der Witterung der Nahrung aus einer gewissen Entfernung. Aber sie unterscheiden sich in ihrem Bau wesentlich von den Geruchsorganen der Landtiere und vermitteln sehr wahrscheinlich nicht Geruchs- sondern eine Art von Geschmacksempfindungen.

Von besonderem Interesse ist die Bedeutung der chemischen Konstitution der Riechstoffe für die ihnen anhaftenden Gerüche, wö-rüber unser Wissen allerdings erst in seinen Anfängen steht. In der Hauptsache sind bisher zwei Punkte festgestellt. Erstens sind es nur verhältnismäßig wenige chemische Elemente (wie Sauerstoff, Stickstoff, Schwefel, Chlor, Jod, Phosphor u. a.) und neben ihnen bestimmte Atomgruppen (NO_2 , CO_2H u. a.), die teils an sich, teils in ihren Verbindungen gerucherzeugend wirken. Dabei erweisen sich starkkriechende Verbindungen im allgemeinen als solche von komplizierterer Zusammensetzung und hohem Molekulargewicht. Zweitens liefern Elemente, die nach ihrem sonstigen chemischen Verhalten zusammengehören (wie Schwefel und Selen, Phosphor und Arsen) in gleichartigen Verbindungen auch verwandte Gerüche. Schwefelwasserstoff z. B. riecht ähnlich wie

Selenwasserstoff, Schwefelkohlenstoff ähnlich wie Selenkohlenstoff, Chloroform ähnlich wie Bromoform. Wie sich darnach schon vermuten läßt, stehen sich auch chemische Verbindungen in ihren Gerüchen nahe, die je aus denselben Elementen in ähnlicher Weise aufgebaut sind. Die aufeinander folgenden Glieder homologer Reihen z. B. (wie Holzgeist und Alkohol, oder Ameisensäure, Essigsäure, Propionsäure, Buttersäure) riechen in der Regel ähnlich, und mit zunehmender Entfernung der Glieder von einander werden auch ihre Gerüche immer differenter, sozusagen parallel ihrer chemischen Verschiedenheit.

Schon seit 50 Jahren, aus Versuchen des Physiologen Valentin, ist bekannt, daß von einzelnen Riechstoffen außerordentlich geringe Mengen hinreichen, um eine Empfindung hervorzurufen. Luft, die auf 1 ccm nur $\frac{1}{500\,000}$ mg Schwefelwasserstoff oder gar nur $\frac{1}{2\,000\,000}$ mg Rosenöl enthielt, ließ den Geruch dieser Stoffe noch deutlich erkennen. Neuerdings sind solche Untersuchungen nach verbesserter Methode von E. Fischer und F. Penzoldt wiederholt worden und haben ergeben, daß die untere Grenze unserer Empfindlichkeit noch weit tiefer anzusetzen ist. Von Mercaptan genügte $\frac{1}{100}$ mg gleichmäßig verdampft in einem Saal von 230 cbm Inhalt, um eine schwache, aber deutliche Geruchsempfindung hervorzurufen: auf 1 ccm Luft entfiel mithin nur $\frac{1}{23\,000\,000\,000}$ mg Mercaptan. Nimmt man mit den genannten Beobachtern an, daß bei forciertem Einziehen der Luft etwa 50 ccm die enge und abgelegene Riechspalte passieren (wobei natürlich noch nicht einmal der ganze Gehalt an Riechstoff zur Einwirkung auf das Sinnesorgan gelangen wird), so berechnet sich die absolute eben wahrnehmbare Gewichtsmenge Mercaptan auf $\frac{1}{460\,000\,000}$ mg. Damit erweist sich der Geruchssinn, trotz seiner Verkümmernng beim Menschen, als ein Hilfsmittel, das für die einfache Wahrnehmung des Objektiven selbst noch das Auge übertrifft. Die kleinste Menge Natrium z. B., die spektralanalytisch noch eben gesehen werden kann, wird auf etwa $\frac{1}{1\,800\,000}$ mg geschätzt, also rund auf das 250fache der eben riechbaren Mercaptanmenge.

Bemerkenswert ist, worauf Passy hingewiesen hat, daß Stoffe von großer Riechkraft im Sinne einer niedrigen Reizschwelle nicht auch notwendig sehr starke Gerüche liefern, wenn sie in größerer Menge vorhanden sind. Veilchenduft z. B., Thee, Vanille bleiben auch bei größtmöglicher Steigerung der objektiven Reize verhältnismäßig schwache Gerüche; treibt man die Konzentration des Objektiven über eine gewisse Grenze hinaus, so hört der Geruch auf oder schlägt in einen anderen um. Man muß also unterscheiden zwischen der Fähigkeit eines Riechstoffs, in sehr geringer Menge noch eine schwache

Geruchsempfindung hervorzurufen, und der davon unabhängigen Fähigkeit, in beliebig großer Menge eine starke Empfindung hervorzurufen, anders ausgedrückt: zwischen dem Verhalten eines Riechstoffs hinsichtlich der Empfindungsschwelle und hinsichtlich der Empfindungshöhe.

Zur Prüfung der relativen Geruchsempfindlichkeit verschiedener Individuen für verschiedene Stoffe und unter verschiedenen Umständen hat Zwaardemaker ein zweckmäßiges Verfahren erdnen. Im Prinzip besteht es darin, daß nur Luft in das Riechorgan zugelassen wird, die über abgemessene und bequem veränderliche Flächen des Riechstoffs gestrichen ist und dadurch verschiedene Mengen von dessen gasförmigen Partikelchen in sich aufgenommen hat. Die Ausführung im einzelnen ist aus Fig. 41 ersichtlich. Ein beiderseitig offenes und graduiertes Glasröhrchen *a* bewegt sich mit leichter Reibung in einem durchbohrten Cylinder *b* von 10 cm Länge und 8 mm lichter Weite, der noch in einer passenden äußeren Hülse steckt und den Riechstoff enthält. Ist dies ein fester Körper, wie z. B. Leder, Kautschuk, Wachs, so läßt er sich ohne weiteres oder etwa nach Zusatz eines Bindemittels in die gewünschte Cylinderform bringen; am bequemsten benutzt man Stücke von käuflichem Kautschukschlauch. Ist der Riechstoff dagegen flüssig, so ist ein hohler Cylinder von unglasiertem Porzellan erforderlich, den man mit dem mehr oder weniger verdünnten Riechstoff durchtränkt und dann in entsprechender Umhüllung als Riechcylinder benutzt. Das freie Ende des Glasröhrchens ist etwas aufgebogen, um bequem in die Nase eingeführt werden zu können, außerdem ist es in einem hölzernen Schirm *c* befestigt, der als Handhabe dient und zugleich den Riechstoff von dem zweiten Nasenloch abhält. Zieht man nun das Glasröhrchen teilweise aus dem Riechcylinder heraus, sodaß ein Teil von dessen Innenfläche bloßgelegt wird, und aspiriert dann durch das Röhrchen Luft in die Nase, so wird sich diese je nach der freigelegten Fläche mehr oder minder mit Riechstoff sättigen. Man stellt nun fest, bei welcher Cylinderlänge der untersuchte Geruch gerade eben noch wahrgenommen werden kann und gewinnt so eine bestimmte Maßzahl für das betreffende Individuum unter den jeweiligen Versuchsbedingungen. Für gelbes Wachs fand z. B. Zwaardemaker bei normalen Personen und einer

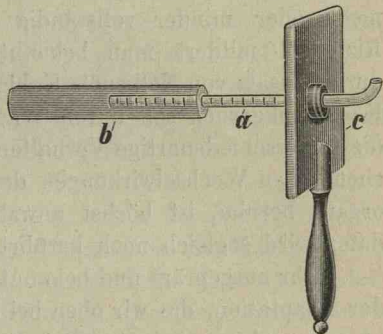

Fig. 41. Riechmesser nach Zwaardemaker.

erforderlich, den man mit dem mehr oder weniger verdünnten Riechstoff durchtränkt und dann in entsprechender Umhüllung als Riechcylinder benutzt. Das freie Ende des Glasröhrchens ist etwas aufgebogen, um bequem in die Nase eingeführt werden zu können, außerdem ist es in einem hölzernen Schirm *c* befestigt, der als Handhabe dient und zugleich den Riechstoff von dem zweiten Nasenloch abhält. Zieht man nun das Glasröhrchen teilweise aus dem Riechcylinder heraus, sodaß ein Teil von dessen Innenfläche bloßgelegt wird, und aspiriert dann durch das Röhrchen Luft in die Nase, so wird sich diese je nach der freigelegten Fläche mehr oder minder mit Riechstoff sättigen. Man stellt nun fest, bei welcher Cylinderlänge der untersuchte Geruch gerade eben noch wahrgenommen werden kann und gewinnt so eine bestimmte Maßzahl für das betreffende Individuum unter den jeweiligen Versuchsbedingungen. Für gelbes Wachs fand z. B. Zwaardemaker bei normalen Personen und einer

Temperatur von 15° C. eine freie Cylinderlänge von $2\frac{1}{2}$ mm seines Riechmessers erforderlich, für Kautschuk 7 mm, Juchtenleder 10 mm, $\frac{1}{100}$ prozentige Baldriansäure etwa 7 mm.

Bei gleichzeitiger Einwirkung mehrerer Geruchsreize auf das Organ treten je nach Umständen zwei direkt entgegengesetzte Wirkungen ein. Entweder die verschiedenen Gerüche vereinigen sich zu einem Mischgeruch, der bisweilen den Eindruck einer völlig einheitlichen neuen Geruchsqualität macht, dessen objektive Komponenten aber bisweilen auch bei genügender Übung und Erfahrung herausgerochen werden können. So z. B. bei vielen Parfüms, wie Eau de Cologne, Mille Fleurs, bei den Gerüchen von Speisehäusern, Apotheken, Drogeriehandlungen u. s. w. Oder aber die objektiv vorhandenen Geruchsreize schwächen sich in ihrer Wirkung für das Bewußtsein; entweder einer von ihnen hebt den anderen oder beide heben sich wechselseitig mehr oder minder vollständig auf. Den widerlichen Geruch von Rizinusöl mildert man bekanntlich durch Kaffee, Jodoformgeruch durch Zusatz von Nelkenöl, Kohlgeruch vertreibt man durch Räuchern, Kautschukgeruch soll durch Wachseruch kompensiert werden. Daß dieses verschiedenartige Verhalten der Gerüche etwa auf verschiedenen chemischen Wechselwirkungen der Riechstoffe außerhalb des Geruchsorgans beruhe, ist höchst unwahrscheinlich; eine mögliche Ursache dafür wird sogleich noch berührt werden.

Sehr ausgeprägt und bekannt ist beim Geruchssinn die Erscheinung der Adaptation, die wir oben bei den Gesichts- und Hautempfindungen kennen gelernt haben. Bei längerer Einwirkung eines objektiven Geruchsreizes von gleichbleibender Intensität wird die ihm entsprechende Empfindung allmählich schwächer und hört schließlich vollständig auf, oft schon nach Verlauf von wenigen Minuten. Patienten mit Jodoformverbänden oder übelriechenden Geschwüren, Arbeiter in Gerbereien, Verkäufer in Pelz-, Fisch- und Käsegeschäften nehmen von den sie umgebenden Gerüchen, die von jedem neu Hinzutretenden höchst intensiv empfunden werden, in der Regel nichts wahr. Erst wenn die Einwirkung des äußeren Reizes eine Weile unterbrochen gewesen ist, kehrt die normale Empfindlichkeit für ihn wieder. Im allgemeinen sind diese Dinge jedermann geläufig; neuerdings aber ist die Aufmerksamkeit (namentlich durch Aronsohn) auf eigentümliche Beziehungen gelenkt worden, die dabei zwischen verschiedenen Riechstoffen bestehen. Wird nämlich die Geruchsfähigkeit für eine bestimmte Substanz durch längeres Riechen an ihr aufgehoben, so verhält sich die Empfindlichkeit anderen Substanzen gegenüber nicht überall gleich, sondern vielmehr sehr verschieden. Manche Gerüche werden gar nicht mehr wahrgenommen, obschon sie nicht identisch

sind mit dem zur Abstumpfung benutzten; für andere ist eine mehr oder minder große Abschwächung der Empfindlichkeit eingetreten, und wieder andere zeigen gar keine Beeinflussung. Nach vollständiger Adaptation für Schwefelammonium z. B. fand Aronsohn, daß auch Schwefelwasserstoff, Chlor und Brom nicht mehr gerochen werden konnten; die Geruchsfähigkeit für Jod, Lavendel, Wachholder war herabgesetzt, dagegen für Kölnisches Wasser und Citronenöl ungemindert erhalten. Ähnliche Verschiedenheiten konnte Zwaardemaker feststellen nach starker Abschwächung der Riechschärfe durch Kokain.

4. Beziehungen zum Organ. Die eben erwähnten Erfahrungen über partielle Adaptation an einzelne Riechstoffe und Riechstoffgruppen legen den Gedanken nahe, daß in dem Geruchsorgan verschiedene Einrichtungen für die Wahrnehmung verschiedener Geruchsklassen vorhanden sein müssen, daß es also verschiedene spezifische Energien des Geruchssinnes gebe. Eben dafür sprechen auch pathologische Beobachtungen, die allerdings noch der Sicherstellung bedürfen, Beobachtungen nämlich über partielle Geruchsdefekte, über den Ausfall der Empfindungsfähigkeit für bestimmte Gerüche, z. B. für Vanille oder für Moschus, bei sonst normalem oder doch nur wenig gestörtem Riechvermögen. Endlich wird durch eine solche Annahme vielleicht auch das vorhin berührte gleichzeitige Vorkommen von Mischgerüchen und von Kompensation von Gerüchen verständlich. Denn jenachdem mehrere objektive Reize auf ein und dieselbe spezifische Energie oder auf verschiedene Energien erregend einwirken, wird naturgemäß ihr Zusammenbestehen für das Bewußtsein verschiedene Wirkungen haben müssen. Worin nun aber solche Einrichtungen bestehen, ob das Organ mehrere spezifisch verschieden empfindende Arten nervöser Elemente enthält, die vielleicht auch räumlich je verschiedene Bezirke haben, oder ob diese Elemente untereinander sämtlich gleich, aber in ihren Endapparaten mit einer Mehrzahl chemischer Substanzen sozusagen von verschiedener Sensibilität ausgestattet sind, entzieht sich völlig unserer Kenntnis.

Überhaupt ist unser Wissen um die Einwirkung der objektiven Reize auf das Organ und die Vorgänge in diesem äußerst dürftig. Kaum daß wir sagen können, wie denn unter gewöhnlichen Umständen die riechenden Partikelchen überhaupt an den Ort des Sinnesorgans gelangen. Bei dem starken Aufziehen der Luft durch die Nase freilich, dem sog. Schnüffeln, dessen wir uns bei der Wahrnehmung schwacher Reize bedienen, entstehen starke Luftströmungen, durch die ein Teil der aspirierten Luft direkt in die Riechspalte hineingetrieben wird. Aber bei dem gewöhnlichen ruhigen Atmen ist das keineswegs

der Fall. Die Atemluft zieht vielmehr, wie man durch Versuche mit staubhaltiger Luft nachgewiesen hat, unterhalb der abgelegenen Riechspalte vorüber und kommt mit der Riechschleimhaut gar nicht in Berührung. Die von ihr mitgeführten gasförmigen Riechstoffe können dann also lediglich durch Diffusion weiter verbreitet werden und die nervösen Elemente erreichen. Ebenso wenn von der Mundhöhle aus gerochen wird, wie es beim Ausatmen durch die Nase, bei dem Zerkauen von Speisen und namentlich bei ihrem Verschlucken der Fall ist.

Über die Reizwirkung selbst, welche die an Ort und Stelle gelangten Riechstoffe auf die nervösen Elemente ausüben, können wir nur ganz im allgemeinen sagen, daß sie als ein chemischer Vorgang gedacht werden muß, da sonst die oben erwähnte Bedeutung der chemischen Konstitution für die Gerüche unverständlich wäre. Der Geruchssinn und der ihm nahestehende Geschmackssinn werden daher auch wohl als *chemische Sinne* bezeichnet.

§ 35. Die Geschmacksempfindungen.¹

1. Anatomisches. Das Hauptorgan des Geschmackssinns ist die Zunge. Diese vermittelt an drei Stellen spezifische Geschmacksempfindungen: an ihrer Spitze, den Seitenrändern und — am besten und intensivsten — ganz hinten auf ihrer Oberfläche, nahe der Zungenwurzel. Der Zungenrücken dagegen, sowie die Unterfläche der Zunge sind für Geschmäcke unempfindlich. Auch an den erstgenannten drei Stellen indes ist die Empfindungsfähigkeit nicht diffus über das Organ verbreitet, sondern an isoliert stehende kleine Wärzchen oder Papillen gebunden, zwischen denen nichts geschmeckt wird. Man unterscheidet von diesen drei Arten. Die größten sind die *umwallten Papillen* (papillae circumvallatae), rundliche Gebilde von 2—3 mm Durchmesser, die durch einen tiefen Spalt von ihrer Umgebung getrennt sind. Sie besetzen in nur geringer Zahl (8—15) den Hauptsitz des Geschmackssinnes, den hinteren Teil der Zungenoberfläche. In ihrer Nähe, hinten an den Seitenrändern der Zunge finden sich die *blattförmigen Papillen* (pap. foliatae), die aus einer Reihe von parallelen faltenförmigen Erhebungen bestehen. Am leichtesten zugänglich, z. B. für Experimente über das Schmecken, sind die *pilzförmigen Papillen* (pap. fungiformes) an der Spitze und den vorderen Rändern

¹ M. von Vintschgau, Physiologie des Geschmackssinns. Hermann's Hdb. d. Physiol. Bd. III, 2, S. 145 ff. (1880). — Hj. Oehrwall, Untersuchungen über den Geschmackssinn. Skandin. Arch. f. Physiol. Bd. II, S. 1 (1890). — F. Kiesow, Drei Abhandlungen in den Philos. Stud. Bd. IX. und X (1894). Ferner: Schmeckversuche an einzelnen Papillen. Ebda. Bd. XIV, S. 591 (1898).

der Zunge. Dies sind die kleinen Wärzchen, die bei Betrachtung der Zungenspitze ohne weiteres durch ihre frische rote Farbe vor ihrer weißlicheren Umgebung ins Auge fallen. Sie messen selten mehr als etwa $\frac{1}{2}$ mm im Durchmesser, stehen dafür aber ziemlich dicht, 50—60 auf einem qcm.

Außer der Zunge dient bei Erwachsenen in der Regel nur noch der weiche Gaumen der Vermittlung von Geschmacksempfindungen. Bei Kindern dagegen erweist sich die Schleimhaut der Mundhöhle noch in viel größerer Ausdehnung als geschmacksempfindlich. Der Zungenrücken, der harte Gaumen, ja sogar die Wangenschleimhaut scheinen hier Geschmacksvermögen zu besitzen, so daß also die Entwicklung des Individuums von einer ziemlich beträchtlichen Rückbildung seines Geschmacksorgans begleitet ist.

An allen geschmacksempfindlichen Stellen sind seit etwa 30 Jahren eigentümliche Gebilde bekannt, die ohne Zweifel für das Zustandekommen der Empfindung von wesentlicher Bedeutung sind, die sog. *Geschmacksknospen* oder *Schmeckbecher*. Dies sind mikroskopisch kleine Körperchen (sie messen etwa $\frac{1}{25}$ mm in der größten Breite) von der

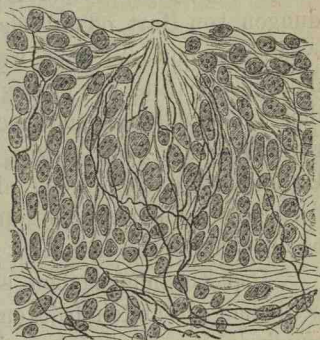

Fig. 42. Schmeckbecher mit Nervenfasern (nach Braß).

Form einer geschlossenen Knospe, die der Schleimhaut so eingebettet sind, daß sie mit der Spitze unmittelbar hinter einer feinen Öffnung des Epithels (*Geschmacksporus*) liegen und also frei mit den außerhalb befindlichen Flüssigkeiten kommunizieren (Fig. 42). Sie bestehen aus zwei Arten von langgestreckten Zellen, die man nach Vermutungen über ihre Funktionen als Deckzellen und Sinnes- oder Schmeckzellen von einander unterscheidet. Beide Arten durchsetzen, unter entsprechender Biegung und Verjüngung, die ganze Knospe von der Basis bis zur Spitze und endigen hier teilweise mit feinen Härchen oder Stäbchen, die in den Geschmacksporus hineinragen.

An den Schmeckbechern endigen die Nervenfasern, die für den hinteren Teil der Zunge dem 9. Hirnnerven (Glossopharyngeus), für den vorderen Teil dem N. Lingualis des Trigeminus entstammen. An der Basis jedes Bechers bilden sie ein dichtes Geflecht feiner Fäserchen, das mit den einzelnen Zellen in Verbindung zu stehen scheint; außerdem umgibt eine Anzahl von Fäserchen den Becher von außen und zieht daran bis in die Nähe des Geschmacksporus empor. Ein direktes Zusammenwachsen der Nervenendigungen mit den Zellen der

Schmeckbecher findet nicht statt. Immerhin ist die funktionelle Verbindung zwischen beiden eine so innige, daß z. B. nach einer Durchschneidung des Glossopharyngeus die ihm zugehörigen Schmeckbecher innerhalb weniger Wochen vollständig degenerieren.

2. Die Geschmacksempfindungen. Was man im gewöhnlichen Leben als Geschmack einer Substanz bezeichnet, z. B. als Geschmack von Fleisch, Brod, Wein, Käse, Pfeffer, ist meist ein recht Kompliziertes. In der Regel spielen Geruchsempfindungen dabei eine hervorragende Rolle. Die von den geschmeckten Stoffen etwa aufsteigenden Dämpfe streichen beim Ausatmen mit der Expirationsluft von hinten her durch die Nasenhöhle und diffundieren dabei zur Riechschleimhaut. Immer sind Hautempfindungen beteiligt, Empfindungen von Hart oder Weich, Brennend oder Kühlend, Stechend oder Adstringierend. Vielfach werden auch Empfindungen seitens des Verdauungsapparats mit einbegriffen, wie wenn man von einem erfrischenden oder widerlichen Geschmack spricht, und dazu kommt dann endlich, was nach Abzug aller dieser Geruchs-, Haut- und sog. Organempfindungen noch als Geschmack im eigentlichen und spezifischen Sinne übrig bleibt und in dem ganzen Komplex oft eine recht bescheidene Rolle spielt.

Das Zusammengehen aller dieser verschiedenen Inhalte zu einheitlichen Gesamteindrücken hat dieselben Gründe wie bei den Hautempfindungen (S. 335); sie können erst später eingehender behandelt werden. Aber wie dort so ist es auch hier dem entwickelten Bewußtsein ganz wohl möglich, das ursprünglich und im täglichen Leben auch wohl fortdauernd als einheitlich Empfundene zu zerlegen und nach Abtrennung der, anderen Sinnen angehörigen, Begleitempfindungen jene Geschmäcke im engeren Sinne zu isolieren.

Besonders leicht ist die Ausschließung der Gerüche. Man braucht sich nur die Nase zuzuhalten, so verschwinden sie, und es ist erstaunlich, wie viel von dem vermeintlich Geschmeckten verloren geht, wenn man diese einfache Maßregel ergreift. Stoffe, die vorher den aller-verschiedensten „Geschmack“ hatten (z. B. die verschiedenen Arten Fleisch, verschiedene Gemüse, Weine u. s. w.), werden einander zum Verwechseln ähnlich, und man erkennt ohne weiteres, daß die gemeinhin sogenannten Geschmäcke ganz überwiegend aus Geruchsempfindungen bestehen, die mit jenen regelmäßig verbunden auftreten.¹⁾

¹⁾ Man hat wohl behauptet, daß hier eigentlich keine Verwechslung vorliege, daß vielmehr eine spezifische qualitative Verschiedenheit der Empfindungen des Schmeckens und Riechens gar nicht bestehe. Oder wenigstens seien doch beide einander qualitativ viel ähnlicher als jeder anderen Gattung von Empfindungen, weshalb auch jeder mann die gesamten beim Schmecken empfängenen Eindrücke

Begleitende Hautempfindungen dagegen, wie die des Brennenden, Weichen, Adstringierenden u. dergl., kann man auf keine Weise direkt eliminieren, da eine Berührung der Haut mit den Geschmacksreizen notwendig stattfinden muß. Man kann nur von ihnen abstrahieren, d. h. man kann sich fragen, welche Züge der jeweiligen Empfindung mit anderswoher (z. B. von Reizung der Fingerspitzen oder der Lippen) schon Bekanntem entschiedene Ähnlichkeit haben. Da das schwierig ist, erscheint bei allen älteren Beobachtern die Anzahl der verschiedenen Geschmacksarten viel zu groß. Sie zählen bis zu 9 oder 10 Arten, indem sie eben die Hautempfindungen nicht auszuschließen vermögen.

Neuerdings wird ziemlich allgemein anerkannt, daß sich nur vier letzte und nicht weiter analysierbare Geschmäcke unterscheiden lassen, nämlich Süß, Sauer, Salzig, Bitter. Alle anderen Geschmäcke im eigentlichen Sinne erweisen sich als aus diesen zusammengesetzt. Allerdings gehört ein gewisser Grad von Erfahrung und zugleich eine gewisse Aufmerksamkeit dazu, um z. B. wahrzunehmen, daß in dem Geschmack einer Pfirsich gleichzeitig Süßes, Säuerliches und Bitteres enthalten ist. Aber, eine solche Schulung vorausgesetzt, erkennt man unzweifelhaft, daß etwas Anderes als eine Mischung aus verschiedenen Stärkegraden jener Grundgeschmäcke bei keiner schmeckenden Substanz vorhanden ist. Das gilt auch von den Empfindungen des Laugenhaften und des Metallischen, die man bisweilen als besondere Arten neben den genannten aufzählt. Bei dem metallischen Geschmack spielt die Hautempfindung des Adstringierenden eine gewisse Rolle, bei dem laugenhaften die des Weichen, hervorgebracht durch eine oberflächliche Auflösung der Schleimhaut in dem schmeckenden Alkali. Das übrige sind eigentümliche und je nach Umständen verschiedene Kombinationen von Süß, Salzig und Bitter. Bisweilen, z. B. bei dem sog. Seifengeschmack, sind wieder Geruchsempfindungen beteiligt.

In dem Gesagten ist schon enthalten, daß es Mittelglieder zwischen den verschiedenen Grundgeschmäcken nicht giebt. Man kann allerdings z. B. den Geschmack Süß allmählich nach Salzig hinüberführen, indem man einer süßen Substanz wachsende Mengen einer salzigen beimengt und zugleich das Quantum der süßen stetig verringert.

mit Entschiedenheit an dieselbe Stelle, nämlich in den Mund, lokalisiere. Ich möchte dieser Behauptung nicht zustimmen. Die Empfindung des Süßen rein als solche scheint mir dem Duft z. B. des Honigs nicht nennenswert verwandter als seiner gelben Farbe. Die übereinstimmende Lokalisation der Empfindungen aber ist nichts besonderes und beweist nichts für ihre Ähnlichkeit. Wir lokalisieren ja auch einen Schall in der Regel dahin, wo wir den ihn hervorbringenden Körper erblicken.

Aber man verfährt dann ähnlich, wie wenn man den Ton *c* dadurch in *a* überführt, das man das *a* allmählich stärker daneben erklingen läßt und zugleich das *c* abschwächt. Die als eigenartige Empfindungen zwischenliegenden Töne *d*, *e* u. s. w. werden hiervon gar nicht berührt; sie sind etwas ganz anderes. Und etwas solchen zwischenliegenden Tönen Entsprechendes ist also auf dem Gebiete der Geschmacksempfindungen nicht vorhanden. Ebensowenig giebt es endlich auch verschiedene Unterarten jener Grundgeschmäcke. Alles Süß, möge es durch das Schmecken von Rohrzucker, Bleizucker, Honig, Glycerin, Saccharin oder sonstwie hervorgebracht werden, ist qualitativ identisch, ebenso alles Sauer, einerlei ob es von Salzsäure, sauren Aepfeln oder sauren Gurken herrührt. Was verschieden ist, sind, abgesehen von den Stärkegraden, lediglich die begleitenden Empfindungen und unter Umständen die Nachempfindungen. Die Geschmacksempfindungen bilden somit eine Mannigfaltigkeit von vier isoliert neben einander stehenden Einzelempfindungen (ähnlich wie es auf dem Gebiete des Temperatursinns deren zwei giebt), und alle übrigen Verschiedenheiten sind nur solche der Stärkegrade und der Zusammensetzung.

3. Beziehungen zu Organ und äußeren Reizen. Ein und derselbe äußere Reiz ruft nicht an allen Stellen des geschmacksempfindenden Organs die gleiche Empfindung hervor. Schon bei der Prüfung im groben, d. h. bei der Prüfung schmeckender Flächen von einer gewissen Ausdehnung läßt sich das konstatieren. Viele Beobachter stimmen darin überein, daß die Zungenspitze vorwiegend für Süß, die Zungenbasis vorwiegend für Bitter empfindlich sei, obwohl hier mannigfache individuelle Differenzen zu bestehen scheinen. Interessanter ist, daß solche Verschiedenheiten viel deutlicher bei der Prüfung im feinen zu Tage treten. Bei der Reizung einzelner pilzförmiger Papillen mit intensiv schmeckenden Lösungen von Zucker, Weinsäure und salzsaurem Chinin fand Oehrwall große Unterschiede im Verhalten der Papillen. Einige von ihnen reagierten nur auf einen jener Stoffe, aber nicht auf die beiden anderen, oder nur auf zwei von ihnen, aber nicht auf den dritten. Aus einer Mischung zweier Stoffe schmeckten also einzelne Papillen nur die eine, andere nur die andere Substanz heraus. Allerdings zeigte sich die Mehrzahl der Papillen irgendwie für alle drei Substanzen empfindlich, aber dabei bestanden dann wieder vielfach Unterschiede in der Stärke der Empfindung. Aus diesen, auch von anderen Beobachtern (z. B. von Kiesow) bestätigten Thatsachen muß wohl gefolgert werden, daß für die Vermittelung der einzelnen Grundgeschmäcke verschiedene periphere Aufnahmeapparate (seien es Schmeckbecherzellen oder Nervenfasern)

vorhanden sind, und daß diese nun nicht streng gleichförmig verteilt sind, sondern so, daß bisweilen auf einer Papille mehr die eine; bisweilen mehr eine andere Sorte überwiegt.

Auf ein selbständiges Nebeneinanderbestehen, wenn auch nicht gerade der vermittelnden Apparate, so doch der peripheren Prozesse für die verschiedenen Grundgeschmäcke weist auch die folgende Tatsache hin: man kann die Empfindlichkeiten für die einzelnen Geschmäcke in einer gewissen Unabhängigkeit von einander beeinflussen. Reizt man eine bestimmte Stelle wiederholt mit Chinin, so wird sie für Bitter unempfindlich, während Süß noch geschmeckt wird. Bepinselt man die Zunge zu wiederholten Malen mit Cocain, so wird die Empfindlichkeit für Bitter vollständig aufgehoben, für Süß stark herabgesetzt, für Sauer und Salzig nur wenig beeinträchtigt. Die Blätter des in Ostindien heimischen Gymnemastrachs dagegen vernichten umgekehrt die Empfindlichkeit für Süß vollständig, setzen diejenige für Bitter mäßig herab und lassen gleichfalls Sauer und Salzig ziemlich unbeeinflußt.

Wie bei den Gerüchen, so bestehen auch bei den verschiedenen Geschmäcken gewisse Beziehungen zu der chemischen Konstitution der sie hervorrufenden Substanzen. Allgemein bekannt ist, daß viele Stoffe, die sich chemisch als Säuren oder Salze charakterisieren, auch sauer und salzig schmecken, daß vielen Kohlehydraten ein süßer oder süßlicher, vielen Alkaloiden ein bitterer Geschmack eigen ist. Aber andererseits giebt es hiervon doch auch zahlreiche Ausnahmen. Bei dem ersten Vertrautwerden mit chemischen Dingen ist das Erstaunen bisweilen groß, daß Sand und Stearin auch zu den Säuren, und Bleizucker, Glas, Kreide zu den Salzen gehören sollen, obwohl sie von saurem und salzigem Geschmack gar nichts an sich haben. Genauere Untersuchungen dieser Verhältnisse stehen noch aus.

Bestimmungen der geringsten Mengen verschiedener Substanzen, die eben noch Geschmacksempfindungen hervorrufen, müssen wesentlich auf zwei Umstände Rücksicht nehmen: auf die Größe der gereizten Fläche (oder, was damit zusammenhängt, auf das Quantum der geschmeckten Flüssigkeit) und auf die Art, wie geschmeckt wird. Im gewöhnlichen Leben drückt man beim Schmecken die Zunge gegen den Gaumen und bewegt sie hier hin und her. Dadurch werden die sie bespülenden Substanzen den Papillen und den in ihnen sitzenden Schmeckbechern sozusagen eingerieben, und die Empfindlichkeit ist begreiflicher Weise eine feinere, als wenn die Zunge ruhig gehalten und bloß betupft wird. Immerhin ist das zweite Verfahren besser zu kontrollieren und ergibt vergleichbarere Resultate; man hat es daher neuerdings vorgezogen. So fand F. Kiesow bei Betupfung der

Zungenspitze mit in destilliertem Wasser gelösten Stoffen (im Durchschnitt mehrerer Personen) folgende Schwellenwerte:

Kochsalz $\frac{1}{4} \text{ ‰}$

Zucker $\frac{1}{2} \text{ ‰}$

Salzsäure $\frac{1}{100} \text{ ‰}$

Schwefels. Chinin $\frac{3}{10000} \text{ ‰}$

Zum Vergleich mit anderen Versuchsbedingungen sei angeführt, daß Camerer bei Reizung einer einzelnen pilzförmigen Papille eine Kochsalzlösung von $\frac{6}{10} \text{ ‰}$ erforderlich fand, um in etwa $\frac{9}{10}$ aller Fälle richtige Antworten zu erhalten, daß dagegen bei Bespülung der Zunge mit 30 ccm Flüssigkeit zur Erlangung des gleichen Resultats der Salzgehalt auf $\frac{1}{16} \text{ ‰}$ herabgesetzt werden konnte.

Eine bisher noch unverstandene Erscheinung ist die wechselseitige Beeinflussung oder Kompensation verschiedener Geschmäcke. Wie allbekannt, mildert man die Säure von Speisen und Weinen oder das Bittere des Kaffees mit Erfolg durch Zusatz von Zucker. Da eine chemische Einwirkung der Ingredienzien auf einander unter Umständen mit Sicherheit ausgeschlossen werden kann, so kann jene Beeinträchtigung der Wirkung nur durch Vermittelung des Nervensystems zu stande kommen. Aber worin sie besteht, ob in einer Abstumpfung der Geschmacksempfindungen als solcher oder in einer Verminderung der ihnen anhaftenden Unannehmlichkeit, und wo sie stattfindet, ob bereits an der Peripherie oder erst in centralen Vorgängen, steht dahin.

§ 36. Organempfindungen.

Die altherwürdige Fünzfzahl der von der populären Psychologie angesetzten Sinnesempfindungen ist zwar bereits stark überschritten, sowohl auf der subjektiven Seite, hinsichtlich der unmittelbar für das Bewußtsein unterscheidbaren Empfindungsarten, wie objektiv, hinsichtlich der sie vermittelnden Sinnesorgane. Aber gleichwohl kann unsere Aufzählung noch nicht abgeschlossen werden. Zahlreiche Organe, als deren erste und eigentliche Aufgabe die Verrichtung der außerpsychischen Funktionen des Körpers (wie Ernährung, Atmung, Fortpflanzung) erscheint, vermitteln daneben noch eigenartige Empfindungen und sind also zugleich auch als Sinnesorgane zu betrachten. Das Verhältnis ist ähnlich wie bei der Haut, die ja gleichfalls nicht nur sensorischen, sondern auch wichtigen allgemeinen Lebensfunktionen dient, oder auch ähnlich wie bei den Gelenken, mit denen die hier in Betracht kommenden Organe zugleich noch die weitere Ähnlichkeit haben, daß sie nicht an der Oberfläche des Körpers sondern in seinem Inneren verborgen liegen und ihre objektiven Reize nicht aus der Außenwelt sondern aus innerkörperlichen Vorgängen empfangen.

Bezeichnet werden die hierher gehörigen Empfindungen neuerdings in der Regel als *Organempfindungen*, womit ausgedrückt werden soll, daß sie bei ihrer weiteren Verarbeitung durch die Seele nicht wie die Gesichts-, Gehörs-, Temperatur- und andere Empfindungen auf äußere Objekte, sondern auf den Körper und seine Organe bezogen werden. Der Name ist nicht ganz glücklich, weil er seine Charakterisierung nicht einer ursprünglichen und unmittelbar erlebten Eigentümlichkeit der Dinge entnimmt, sondern der Verschiedenheit der associativen Verbände, in die sie auf Grund bestimmter Erfahrungen für die entwickelte Seele eintreten. Außerdem ist er zu weit, denn die Gelenk- und Bogengangempfindungen, die doch nach ihrem Vorkommen und nach ihrer weiteren Verarbeitung aufs engste zu den Hautempfindungen gehören, würde er, genau genommen, gleichfalls umfassen. Aber da es sich hier nur um eine kurze Aufschrift handelt und eine völlig zutreffende nicht leicht zu finden sein wird — die betreffenden Empfindungen besitzen eben nichts ihnen ausschließlich Gemeinsames —, so mag das Wort beibehalten werden.¹

Einer ersten dieser Organempfindungen sind wir bereits begegnet, bei der Haut. Das ist die *Schmerzempfindung*, die nicht an bestimmte Organe oder Organsysteme des Körpers gebunden ist, sondern fast in ihnen allen ausgelöst werden kann. Aber während wir sie früher, bei der Haut, nur in einer Elementarform sicher nachweisen konnten, als *stechenden Schmerz*, müssen wir ihr für ihr Vorkommen überhaupt noch eine zweite Grundform zuerkennen, die sich in Ermangelung eines besseren Wortes vielleicht als *dumpher Schmerz* bezeichnen läßt. Man empfindet ihn sehr deutlich, wenn man z. B. die Hand zur Faust ballt und dann zwischen den Knöcheln des 3. und 4. Fingers einen Druck ausübt; ferner bei Kopfschmerzen, Quetschungen, einem Druck auf die Magengegend u. s. w. Was wir sonst unterscheiden als

¹ Viel gebraucht wird auch noch die ältere Bezeichnung *Gemeingefühle* oder *Gemeinempfindungen*. Ihr Sinn ist ein ähnlicher wie der des Wortes *Organempfindungen*. Es soll ein Gegensatz bezeichnet werden zwischen den Empfindungen, die wie Farben, Gerüche, Härtegrade u. a. als Eigenschaften der äußeren Objekte aufgefaßt werden und denen, die wie Hunger und Durst, Wohlbehagen oder Müdigkeit auf unsere körperliche Existenz im ganzen und allgemeinen bezogen werden, — ein, wie oben hervorgehoben, nicht ganz glücklicher, aber in anderer Hinsicht, wenn man das Wort als einen bloßen Sammelnamen betrachtet, doch auch wieder brauchbarer Gedanke. Der Unterschied der Benennungen *Gemeingefühle* und *Gemeinempfindungen* beruht darauf, daß der lebhafteste Lust- oder Unlustcharakter, der den in Betracht kommenden Erlebnissen in der Regel anhaftet, aber doch auch sehr wohl von ihnen gesondert werden kann, in dem ersten Falle mitgemeint ist, wie es ursprünglich üblich war, in dem zweiten nicht, sondern gesonderter Betrachtung vorbehalten bleibt, wie es bei den Neueren meist und so auch hier geschieht.

prickelnde, ziehende, reißende, lancinierende, bohrende, klopfende brennende Schmerzen, sind lediglich verschiedene räumlich-zeitliche Modifikationen der genannten beiden Grundformen, in mannigfachen Verbindungen untereinander, oder auch in Verbindung mit Druck- und Temperaturempfindungen. Außerdem lokalisieren wir bekanntlich die Schmerzen in einer gewissen nicht allzu bestimmten Weise und unterscheiden je nach dem Orte ihres Auftretens Brustschmerzen, Kopfschmerzen, Zahnschmerzen, Kolikschmerzen in den Eingeweiden, Krampf, rheumatische und andere Schmerzen in den Muskeln u. s. w. Mannigfaltig wie diese ihre Sitze sind vermutlich auch die objektiven Ursachen der Schmerzen im einzelnen. Gemeinsam ist ihnen allen aber eins, daß sie nämlich durchweg eine anomale Inanspruchnahme der betreffenden Organe darstellen: Schmerzempfindungen kommen nur zu stande entweder durch übermäßig starke Einwirkungen der normalen Reize oder bei direkten Schädigungen der Organe durch pathologische Vorgänge in ihnen.

Einige weitere Gruppen von Organempfindungen lassen sich mit Sicherheit einzelnen der großen Organsysteme zuweisen, an die die verschiedenen Lebensfunktionen gebunden sind, wenn wir auch über alles Nähere — wie z. B. über die bestimmte Natur der sie hervorruhenden Reize, oder den Ort ihrer Einwirkung u. a. — fast durchweg im unklaren sind. Vielleicht am mannigfaltigsten sind die von den Organen des Ernährungssystems vermittelten Empfindungen. Hier haben wir in erster Linie *Hunger* und *Durst*, nebst ihren Gegenfüßlern, den Empfindungen der *Sättigung* und des *gelöschten Durstes*. Sie kommen teilweise in Verbindung mit Hautempfindungen vor (Empfindungen von Trockenheit und Brennen beim Durst, von Druck in der Magengegend bei Sättigung), sind jedoch daneben auch als durchaus eigenartige Bewußtseinsinhalte anzuerkennen. Weiter sind hier zu nennen die Empfindungen des *Unbehagens* und der *Übelkeit*, z. B. bei Übersättigung oder nach Aufnahme ungeeigneter Nahrung, sowie die Empfindung des *Ekels*, soweit dieser in einem rein sinnlichen Erlebnis und nicht in Vorstellungen besteht. Die Bewegungsorgane liefern, abgesehen von den früher schon erwähnten Spannungsempfindungen, noch die Empfindung der *Ermüdung* (die nicht etwa als leichter Grad einer Schmerzempfindung anzusehen ist, aber allerdings unter Umständen sich mit Muskel- und Gelenkschmerzen verbindet) und die ihr entgegengesetzte des *Ausgeruhtseins* und allgemeiner *körperlicher Kräftigkeit*. Den Organen des Fortpflanzungssystems gehören die eigenartigen Empfindungen an, die, abgesehen von etwa begleitenden Vorstellungen das *geschlechtliche Bedürfnis* ausmachen, sowie die *Wollustempfindung*, die seine Befriedigung begleitet. Daß

die Thätigkeit der Absonderungsorgane ebenfalls unter Umständen zu Empfindungen Anlaß giebt (ausbrechende Thränen, Urindrang), sei nur beiläufig erwähnt. Den Atmungsorganen ist die Empfindung der *Beklemmung* zuzuschreiben, wie man sie beim Atmen schlechter Luft, z. B. in überfüllten Räumen oder in einer Staubwolke, aber auch im Zustande der Angst hat. In ihren höheren Graden, wie sie z. B. bei unzureicher Luftzufuhr auftreten, wird sie als Empfindung der *Erstickung* bezeichnet; als Gegensatz hat sie neben sich die Empfindung von *Freiheit* und *Leichtigkeit*, das Bewußtsein des *Erhobenseins* bei frischer und würzig duftender Luft. Allerdings kommen diese Empfindungen der Beklemmung und der freien und leichten Betätigung häufig auch ohne deutliche Beteiligung der Atmungsorgane zustande: nicht jede Angst ist mit dem charakteristischen Ringen nach Luft verbunden und die Erzeugung einer gehobenen Stimmung gehört bekanntlich zu den Wirkungen des Alkohols. Aber vielleicht haben wir es dann nur mit direkten Erregungen der zentralen Endapparate der Nerven zu thun, die sonst von den Lungen aus gereizt werden.

Endlich sind den Organempfindungen noch eine Anzahl anderer Bewußtseinszustände zuzurechnen, deren materielle Verursachung man kaum vermutungsweise einem bestimmten Organsystem zuweisen kann, die aber doch wahrscheinlich auf ebensolche Weise zustande kommen. Vielleicht ist bei ihrer Vermittlung der Zirkulationsapparat und das Gefäßsystem irgendwie beteiligt, womit es denn zusammenhängen mag, daß man sie verhältnißmäßig am wenigsten zu lokalisieren vermag, sondern sozusagen im ganzen Körper erlebt. Bei zahlreichen Individuen ruft das Schneiden von Kork, das Zerreißen von Schwamm, der Anblick sehr scharfer Messer oder einer jähren Tiefe, das Kratzen auf einer Schiefertafel eigentümliche Sensationen hervor. Sie sind zweifellos in der Regel begleitet von Hautempfindungen (Gänsehaut, Kälte oder Wärme), daneben aber dürfte sich immer noch etwas konstatieren lassen, was irgendwo im Inneren des Körpers seinen Sitz hat. Vor allem aber möchte ich hierher zwei Reihen von Empfindungen zählen, von denen die einen oder die anderen fast unausgesetzt eine Art diffusen Hintergrundes unseres Seelenlebens bilden. Sie sind je antagonistisch gegliedert, wie wir es bei den vorhin durchlaufenen Gruppen auch schon fanden. Die eine Reihe umfaßt solche Empfindungen wie *Aufregung* und *innere Unruhe* mit den Gegensätzen *Beruhigung*, *Abspannung*, *Niedergeschlagenheit*, *Depression*, die andere Reihe Empfindungen von *Frische*, *allgemeiner geistiger Kraft* und *Lucidität*, und ihnen gegenüber von *Mattigkeit*, *Stumpfheit*, *Benommenheit*, *Schläfrigkeit*.

Eine Aufzählung unserer Empfindungserlebnisse, die auf Vollständigkeit Anspruch macht, würde vielleicht noch manches andere erwähnen können, allein es kommt hier nicht sowohl auf Einzelheiten als noch auf einen allgemeinen Gesichtspunkt an. Man wird bei der Nennung der zuletzt aufgeführten Organempfindungen, wie auch schon bei vorher erwähnten, vielfach eingewandt haben, daß doch solche Dinge, wie Aufregung und Niedergeschlagenheit, geistige Frische und Stumpfheit nicht einfache Empfindungen, sondern komplizierte Bildungen des Gefühls- und Vorstellungslebens seien. Die Bemerkung ist ganz richtig, aber die hier vertretene Auffassung deshalb nicht falsch; der scheinbare Gegensatz beruht wesentlich auf einer Namenfrage.

Als das erste mal von der Organempfindung des Schmerzes die Rede war (S. 336), wurde darauf hingewiesen, daß die Sprache bei der ihr eigenen Sparsamkeit mit diesem Worte zwei Bedeutungen verbinde, die zwar nahe zusammenhängen, aber für eine genauere und klare Betrachtung der Dinge doch auch auseinandergehalten werden müssen. Ähnlich verhält es sich hier. Wenn man im gewöhnlichen Leben sagt, man sei aufgereggt oder beklommen oder deprimiert oder besonders frisch und angeregt, so meint man allerdings recht Kompliziertes: das Vorhandensein bestimmter Vorstellungen, die den Grund der Aufregung oder den Gegenstand der Anregung ausmachen, eine bestimmte Art und Weise des leichteren oder weniger leichten Ablaufs der Vorstellungsmassen, beides begleitet von stark ausgeprägten Lust- oder Unlustgefühlen. Daneben aber meint man zweifellos noch etwas anderes: eben die hier behandelten Organempfindungen, jene eigenartigen Sensationen, die als Zustände des organischen Körpers aufgefaßt und mehr oder weniger bestimmt in ihn hineinlokalisiert werden; beklommen fühlt man sich vorwiegend in der Herzgegend, frisch oder benommen vorwiegend im Kopfe, aufgereggt einigermaßen am ganzen Leibe. Es läßt sich nun leicht zeigen, daß diese Empfindungen, die in dem Gesamtzustand des Aufgereggt- oder Niedergeschlagenseins freilich nur ein Moment bilden, doch als das eigentlich Charakteristische und Wesentliche dieser Zustände empfunden werden. Die begleitenden Erlebnisse können manigfach wechseln oder auch ganz fehlen, solange aber noch eine bestimmte jener Organempfindungen da ist, empfindet man die jeweiligen Gesamtkomplexe als gleichartige Bildungen und bezeichnet sie auch mit demselben Namen. Die Gefühlsbegleitung der Aufregung z. B. kann eine diametral entgegengesetzte sein. Bei der Aufregung des Zornes oder der Angst ist sie unlustvoll, bei der Aufregung der Freude oder der Erwartung lustvoll. Die jeweilig vorhandenen Vorstellungen sind natürlich hierbei gleichfalls die allerverschiedensten; ja sie können ganz

und gar fehlen. Es giebt eine völlig gegenstandlose, d. h. mit gar keinen bestimmten Vorstellungen verbundene Aufregung, ebenso eine auf keinerlei angebbare Vorgänge bezogene, durchaus nicht bewußt motivierbare, aber doch sehr reale Niedergeschlagenheit, Angst, Freude u. s. w. Hinterher werden freilich in solchen Fällen, die besonders häufig bei Erkrankungen der Seele vorkommen, aber auch aus dem normalen Leben jedem bekannt sein werden, hinterher werden in der Regel Vorstellungen associativ geweckt, die nach Analogie früherer Erfahrungen die Angst oder Niedergeschlagenheit „erklären“, aber ursprünglich war nichts von ihnen vorhanden. Gleichwohl aber spricht man auch hier allemal noch von Aufregung, solange die eigentümlichen Unruheempfindungen des Körpers da sind, von Angst, solange Druck und Beklemmung in der Herzgegend empfunden werden u. s. w., man braucht die Namen also in einem wesentlich engeren Sinne als gewöhnlich. Darin liegt die Berechtigung hier ebenso zu verfahren und die Bedeutung der mehrerwähnten Namen zunächst einmal auf die Organempfindungen einzuschränken, die sich für das sonst mit jenen Namen Bezeichnete als das eigentlich Charakteristische erweisen. Neue Benennungen für sie lassen sich doch nicht ohne weiteres schaffen. Erst durch eine besondere Hervorhebung dieser Empfindungen aber vermag man der Struktur auch der umfassenderen Bildungen gerecht zu werden, in die sie unter Umständen eingehen¹, und vermag man weiter — wie sich zeigen wird — manche Besonderheiten des seelischen Geschehens dem Verständnis näher zu bringen, die sonst rätselhaft bleiben.

Zweites Kapitel.

Die Empfindungen nach ihren gemeinsamen Eigentümlichkeiten.

Wie gleich bei der ersten Erwähnung der Empfindungen (S. 169) bemerkt, ist den mannigfachen Arten von ihnen, die wir nun kennen gelernt haben, vieles gesondert eigentümlich, vieles Andere aber mehr oder weniger gemeinsam. Die in jener ersten Hinsicht in Betracht kommenden Dinge haben wir erledigt; wir wenden uns daher zur Dar-

¹ Hierauf nachdrücklich hingewiesen zu haben, ist das Verdienst von W. James (What is an Emotion? Mind 1884 S. 188 und Principles of Psychology Ch. 25) und L. Lange (Über Gemütsbewegungen, Deutsch von Kurella, 1887), wobei, wie es zu geschehen pflegt, das bis dahin Vernachlässigte zunächst etwas zu stark unterstrichen wurde.

stellung des in der zweiten Hinsicht Bemerkenswerten und trennen dabei, entsprechend der bisherigen Behandlung, die Erörterung der gemeinsamen Eigenschaften der Empfindungen von der ihrer gemeinsamen Beziehungen zu den äußeren Reizen.

A. Allgemeine Eigenschaften der Empfindungen (Anschauungen).

§ 37. Allgemeines.¹

1. Einführung. Man denke sich, eine Mehrheit äußerer Reize wirke auf die Seele und rufe in ihr Empfindungen hervor, ohne ihr doch besondere Veranlassung zu geben, diese mit ihren Gedanken zu durchsetzen und zu bereichern. Angenommen z. B., man blicke in ein Kaleidoskop, was sieht man? Verschiedene Farben zunächst in verschiedenen Helligkeiten und Sättigungsgraden. Aber daneben noch manches Andere. Zugleich mit der Farbigkeit der kleinen Flecke erblickt man ihre verschiedenen Größen und verschiedenen Formen; man erkennt ohne weiteres verschiedene Figuren, Sterne, Rosetten u. dergl., zu denen sie angeordnet sind, und unterscheidet diese als einheitliche Ganze von einander. Wird das Kaleidoskop gedreht, so bleibt das jeweilige Bild kurze Zeit bestehen, um sich dann rasch zu ändern, und beides wiederum, die kurzdauernde Identität des Musters wie sein Anderswerden durch die Bewegung der Steinchen, wird in demselben Akt und ebenso unmittelbar bemerkt wie ihre bloße Farbigkeit. Ähnlich auf anderen Sinnesgebieten. Wirken verschiedene Tonwellen objektiv nacheinander auf uns ein, so empfinden wir nicht nur einzelne Töne von verschiedener Höhe oder Stärke als zusammenhanglose Erlebnisse, sondern gleichzeitig hiermit auch die Zeit, die sie andauern, die Pausen, die sie zwischen sich lassen, den Ort, wo sie herkommen, Unterschiede der Stärke zwischen den aufeinanderfolgenden Tönen oder ein Anschwellen und Schwächerwerden eines Einzelnen von ihnen, vielleicht auch eine kleine Melodie, die sie als einigendes Band sozusagen alle umschlingt.

¹ Spencer, Principles of Psychology § 65 f. — Stumpf, Ursprung der Raumvorstellung Kap. I (1873) und Tonpsychologie I § 6. 1883. — Meinong, Hume-Studien II. Zur Relationslehre. 1882. Zur Psychologie der Komplexionen und Relationen. Zeitschrift für Psychologie II S. 245. 1891. Ueber Gegenstände höherer Ordnung. Ebda XXI S. 182. 1899. — v. Ehrenfels. Ueber Gestaltqualitäten. Vierteljahrsschr. f. wiss. Philos. XIV S. 249. 1890. — Witasek, Beiträge zur Psychologie der Komplexionen. Zeitschr. f. Psychol. XIV S. 400. 1897. — Schumann, Zur Psychologie der Zeitanschauung. Ebda. XVII S. 106. 1898. — Ich darf hier wohl bemerken, daß ich die im Text entwickelte Auffassung dieser Dinge schon seit Mitte der 80er Jahre in meinen Vorlesungen vertrete.

Zusammengefaßt und verallgemeinert: haben wir Empfindungen beliebiger Art, so kommt uns an ihnen außer den bisher betrachteten spezifischen Eigentümlichkeiten ohne weiteres und unvermittelt durch Reflexion noch vielerlei anderes zum Bewußtsein. Gestalt, Größe, Ort, d. h. räumliche Bestimmungen; Dauer und Zwischenzeit, d. h. zeitliche Bestimmungen; Stärkerwerden, Schwächerwerden, Sichbewegen, d. h. Veränderung; Mehrheit und Einheit; Identität, Ähnlichkeit und Verschiedenheit. Diese Erlebnisse haften den spezifischen Empfindungen — wie wir sie vorübergehend nennen wollen — in der Regel zu mehreren auf einmal in einer eigentümlich innigen Weise an, die eine Trennung nicht eigentlich in der sinnlichen Erfahrung, sondern nur in der abstrahierenden Vorstellung möglich macht. Zugleich aber gilt auch das Umgekehrte. Die aufgeführten Inhalte treten niemals für sich allein und isoliert auf, sondern (wenn wir von Vorstellungen hier noch absehen) stets in Verbindung mit spezifischen Empfindungen, in der Regel auch hier wieder je mit mehreren einer bestimmten Klasse von ihnen auf einmal; sie beruhen auf ihnen, werden von ihnen getragen, oder wie man sich ausdrücken will. Räumlichkeit ist etwas Gesehenes oder etwas Getastetes; räumliche Entfernung wird zwischen zwei Farbenflecken oder zwei berührten Hautstellen empfunden. Zeitlichkeit und die übrigen können an allen möglichen Empfindungen vorkommen; das Bewußtsein eines zeitlichen Intervalls, einer Verschiedenheit, Mehrheit, setzt ihrer stets mindestens zwei voraus.

Was sind nun alle diese Dinge? müssen wir fragen (als seelische Gebilde natürlich, ganz abgesehen von ihrer sog. objektiven Realität) und wie kommen wir dazu — falls sich hierüber etwas sagen läßt — sie bei Gelegenheit des Auftretens von Farben-, Ton- u. a. Empfindungen so gleichsam mitzuerleben?

Leider zeigen die Antworten der Psychologen auf diese Fragen noch wenig Einhelligkeit. Weder über die Zusammengehörigkeit der aufgeführten Inhalte zu einer besonderen Gruppe, noch über ihre Auffassung im einzelnen ist man zu allseitiger Übereinstimmung gelangt; mit mehreren ihrer Glieder hat man überhaupt erst in jüngster Zeit angefangen, sich in psychologischer Hinsicht näher zu beschäftigen. Eine Folge davon ist, um dies vorweg zu nehmen, daß auch noch kein allgemein gebräuchlicher gemeinsamer Name für diese Gebilde existiert. Gelegentlich findet man sie schlechthin als Empfindungen bezeichnet und von Raumempfindungen, Bewegungs-, Unterschiedempfindungen gesprochen. Damit wird der wichtigen Thatsache nicht übel Ausdruck gegeben, daß sie mit derselben sinnlichen Lebhaftigkeit und derselben Unmittelbarkeit zum Bewußtsein kommen wie Töne, Gerüche u. s. w. Allein zugleich werden sie dadurch gleichsam als

so und so viele neue Klassen von Empfindungen neben die bereits unterschiedenen gesetzt, während sie diese doch vielmehr, wie eben erörtert, durchdringen oder auf ihnen basieren. Um dieses charakteristische Verhältnis anzudeuten, hat MEINONG vorgeschlagen, sie als *fundierte Inhalte* oder auch als Vorstellungen höherer Ordnung zu bezeichnen. Indes für so geläufige Dinge, wie Raum Zeit Bewegung, von der gewöhnlichen Sprechweise so weit abliegende Benennungen einzuführen, scheint mir nicht empfehlenswert. Außerdem klingen sie an eine bestimmte Theorie des Zustandekommens dieser Inhalte an (S. 413), die jedenfalls für das hier gemeinte Elementare nicht paßt. Für das Bewußtsein von Raum und Zeit hat der Kantische Terminus „Anschauungsformen“ eine gewisse Verbreitung erlangt, und da er mir zwanglos eine Erweiterung zuzulassen scheint und sonst für psychologische Zwecke noch nicht fixiert ist, werde ich hieran anknüpfen und die in Rede stehenden Inhalte gelegentlich *Anschauungen* nennen. Ich rede also nicht nur von räumlicher und zeitlicher, sondern auch von Veränderungs- und Mehrheitsanschauung; selbstverständlich ohne damit von Kantischen oder irgendwelchen anderen Theorien etwas andeuten zu wollen.

Doch wir kehren zurück zu den vorhin aufgeworfenen Fragen nach dem psychischen Wesen und dem Zustandekommen der verschiedenen Anschauungsarten.

2. Genetische Theorien. Wenn man die mannigfachen Beantwortungen jener Fragen von den allgemeinsten Gesichtspunkten aus überblickt, so findet man als gemeinsamen Zug der überwiegenden Mehrzahl von ihnen die Tendenz, die Anschauungserlebnisse nicht als etwas Fundamentales und Letztes, direkt auf den äußeren Reizen Beruhendes aufzufassen, sondern sie irgendwie abzuleiten oder zu erklären durch Zurückführung auf ursprünglichere und elementarere Inhalte. Bei der Durchführung im einzelnen werden als Erklärungsmittel vielfach Erfahrungen verschiedenen Umfangs und verschiedener Art herangezogen (in welchen Fällen man dann von *empiristischen Theorien* spricht), aber charakteristischer als die hierdurch bedingten Verschiedenheiten ist ein anderer Gegensatz. Man kann ihn als einen solchen passivistischer und aktivistischer Erklärungstendenzen bezeichnen.

Nach den einen sind die Anschauungen von Raum, Zeit, Zahl u. s. w. ganz naturgemäße und gesetzmäßige Ergebnisse allgemein bekannter und anerkannter seelischer Prozesse. Sie entwickeln sich teils auseinander, teils aus den spezifischen Sinnesempfindungen, wie Farben und Tönen, durch das bloße Walten der Assoziationsgesetze oder auch

anderer eigenartiger Gesetze, ohne daß sonst noch etwas hinzukommen brauchte. Es bedarf bloß gewisser Verwicklungen und Kombinationen der Empfindungen, um zunächst die einfacheren und dann die übrigen Anschauungen ohne weiteres und ein Mal so wie alle Male aus ihnen hervorgehen zu lassen. So hat man viele Male die Zahl aus der Zeit abgeleitet, die Bewegung aus Zeit und Raum, namentlich aber die Raumanschauung aus einer eigentümlichen Vereinigung von Farben- oder Tastempfindungen mit den sog. Muskelempfindungen.

Die anderen erklären eine solche Ableitung der Anschauungen aus unserer bloßen sinnlichen Organisation und dem Mechanismus sozusagen des seelischen Geschehens für eine völlige Unmöglichkeit. Sie sehen vielmehr in ihnen Beweise einer eigentümlichen höheren Aktivität der Seele, durch die sie sich über das rein passive Empfinden erhaben zeigt. Die ihr durch äußere Reize aufgedrungenen Empfindungen sind an sich, nach dieser Theorie, ungeordnet und ohne Beziehungen zu einander. Sie wirken nun aber selbst wieder als Reize auf die Seele und veranlassen sie zu mannigfachen Thätigkeitsäußerungen und weiteren Bearbeitungen der aufgenommenen Eindrücke. Das gestaltlose Material bringt sie in gewisse Formen, das Zusammenhänglose und Einzelne verknüpft sie und setzt es in Beziehungen zu einander. Verglichen mit den Sinnesempfindungen sind die Resultate dieser Gestaltungsthätigkeit, eben unsere Anschauungen, etwas durchaus Neues und Höheres. Es ist die innerste Natur und Eigenart der Seele, die sich in ihnen dokumentiert, zu deren Hervorkehrung die Empfindungen zwar eine notwendige äußere Veranlassung, aber nicht mehr die eigentlich zureichenden Ursachen bilden. Je nach den jedesmal in der Seele waltenden Umständen und der dadurch bedingten Art ihrer Bethätigung sind daher auch die auf der gleichen Empfindungsgrundlage erarbeiteten Anschauungen ganz verschieden: dieselbe objektive Mehrheit von Punkten weckt einmal die Vorstellung ihrer Anzahl, ein andermal die einer räumlichen Figur.

Beide Theorien haben tiefgehende Wurzeln; sie stehen in nahen Beziehungen zu großen metaphysischen und erkenntnistheoretischen Gegensätzen. Die aktivistische Auffassung der Dinge bietet eine naheliegende Handhabe, deren sich z. B. noch Lotze bediente, für die Lehre von einem besonderen substanziellen Seelenwesen; in erkenntnistheoretischer Hinsicht hat Kant sie seinem Rationalismus zu Grunde gelegt. Und für die Gegner einer gegen ihre eigenen Erlebnisse sich wendenden Seele und eines nicht-empirischen Zustandekommens unserer Erkenntnisse ist ebendamit die passivistische Auffassung das Gegebene. Natürlich aber kommt hier für uns allein die rein psychologische Vertretung und Begründung der beiden Erklärungsweisen in Frage, und

in dieser Hinsicht lassen sich in der That zu Gunsten einer jeden gewisse Gesichtspunkte geltend machen.

Wie schon hervorgehoben, existieren die Anschauungen nicht isoliert, sondern haften an den spezifischen Empfindungen. Dieser subjektiven Zusammengehörigkeit der beiden aber entspricht eine nicht minder große objektive: die äußeren Reize der Anschauungen sind durchaus identisch mit denen der jedesmal mit auftretenden Empfindungen; besondere abtrennbare Ursachen für sie existieren nicht. Dieselben objektiven Vorgänge, die eine Farben- oder Geruchsempfindung hervorrufen, bewirken auch, daß jene als etwas Flächenhaftes und beide als etwas mehr oder minder Dauerndes empfunden werden; andere Grundlagen hierfür sind nicht nachzuweisen. Dieses Verhältnis vermag wohl den Gedanken nahe zu legen, auch subjektiv seien die Anschauungen eigentlich schon in den spezifischen Empfindungen enthalten, nicht gerade direkt und unmittelbar, aber doch etwa so, wie z. B. die Eigenschaften des Wassers schon durch diejenigen des Wasserstoffs und Sauerstoffs determiniert gedacht werden müssen. Und das ergibt sogleich den Grundgedanken der passivistischen Theorien, es müsse irgendwie möglich sein, aus jenen Empfindungen die latent schon darinsteckenden Anschauungen heraus zu deduzieren und als gesetzmäßige Produkte zu begreifen.

Andererseits aber besteht zwischen Empfindungen und Anschauungen doch auch eine gewisse Unabhängigkeit. Dieselbe Vielheit von Punkten ruft, wie vorhin bemerkt, bald eine Anschauung ihrer Vielheit, bald die einer räumlichen Figur hervor. Namentlich aber gilt das Umgekehrte: ein und dieselbe Anschauung kann auf ganz verschiedenen Einzelempfindungen beruhen. Dieselbe Verschiedenheit besteht zwischen Sternen 1. und 2. und Sternen 3. und 4. Größe, dieselbe Zeit kann zwischen zwei Pulsschlägen und zwei elektrischen Schlägen wahrgenommen werden, dieselbe Flächengröße einem links liegenden roten und einem rechts liegenden blauen Felde zukommen. Und das führt vollkommen verständlich doch auch auf den aktivistischen Gedanken, daß außer den bloßen Empfindungen und etwa ihren Assoziationen hier noch eine andere, von ihnen unabhängige Macht im Spiele sein müsse.

↘ Eine zweite Stütze, auf die sich jede Theorie berufen kann, ist diese. Das, was eine jede über das Zustandekommen der Anschauungen behauptet, läßt sich unter gewissen Umständen oder an Bewußtseinsinhalten, die mit jenen aufs engste zusammenhängen, unzweifelhaft als thatsächliche Wirklichkeit nachweisen. Der Raum gilt uns als eine dreidimensionale Mannigfaltigkeit, aber das Bewußtsein der Tiefendimension beruht, wie sogleich (§ 38) gezeigt werden wird, durchaus

auf der assoziativen Verarbeitung gewisser Erfahrungen; ebenso zahlreiche Besonderheiten der flächenhaften Räumlichkeit, z. B. bei den sog. optischen Täuschungen. Die Vorstellungen von Vergangenheit und Zukunft, von einer Bewegung der Erde um die Sonne, weiter die Begriffe eines unendlichen leeren Raums oder einer dergleichen Zeit, von Veränderung und Zahl im allgemeinen u. s. w., das alles sind notwendige Ergebnisse solcher gesetzmäßigen seelischen Prozesse, wie sie die passivistischen Theorien im Auge haben. Nichts scheint näher zu liegen als der Gedanke, daß das, was für die Bildung des Höheren und Verwickelten nachweislich gilt, auch bei der Entstehung des gleichartigen Einfachen schon wirksam sein müsse. Aber wiederum kann auch die aktivistische Auffassung ein solches Argument für sich geltend machen. Eine bestimmte räumliche Gestalt inmitten anderer, ein musikalisches Motiv im polyphonen Satz, Verschiedenheiten der Färbung und Belichtung an einem Gewand u. a. bleiben häufig genug völlig unbemerkt, wenn auch die objektiven Veranlassungen für ihre Wahrnehmung in ausreichendem Maße vorhanden sind. Es bedarf dann gewisser aktiver und willkürlicher Operationen, damit sie hervortreten. Man muß etwa räumlich Getrenntes nebeneinander legen, den Blick hin- und hergehen lassen, gewisse Linien und Töne geistig festzuhalten suchen u. s. w., kurz mannigfache von dem bloßen Empfinden unabhängige Thätigkeiten ausüben, wie eben die aktivistischen Theorien sie meinen.

Gleichwohl aber, trotz solcher für sie sprechenden Gründe, haben sich beide Theorien als irrig erwiesen. Die mannigfachsten Versuche, von ihren allgemeinen Gesichtspunkten aus nun zu befriedigenden Erklärungen im einzelnen zu gelangen, sind als gescheitert zu betrachten. Jener naheliegende Gedanke, daß die für das Verwickelte gültigen Erklärungsprinzipien auch für das gleichartige Einfachere gültig sein müßten, ist im Grunde doch eine Täuschung. Man kann mancherlei Eigenschaften der Dinge aus der Konfiguration der sie zusammensetzenden Teilchen erklären oder als erklärbar betrachten, aber man kann damit nicht ins Unbegrenzte fortfahren. Schließlich einmal müssen letzte Eigenschaften letzten Teilchen ohne weiteres und ohne Konfigurationsvermittlung anhaftend gedacht werden. Ähnlich hier. Wenn die Anschauungen von räumlicher Ausdehnung, zeitlicher Dauer u. s. w. nicht irgendwo einmal, sei es auch nur in rudimentärer Form, als etwas Letztes und unmittelbar Gegebenes anerkannt werden, so ist es unverständlich, wie die Seele je dazu kommen sollte, sie assoziativ oder nach sonstigen Gesetzen weiter zu verarbeiten. Und ebenso nach der anderen Seite. Nur weil das Bewußtsein von Ähnlichkeit oder einem einheitlichen Ganzen in einfacheren Fällen

ohne jede Vermittlung und ohne anderen Aufwand von Aktivität in die Seele springt, als er auch bei dem einfachen Empfinden von Farben und Gerüchen stattfindet, nur deshalb kann in verwickelteren Fällen dieses Bewußtsein sich auch als Folge besonderer Thätigkeiten einstellen. Wenn das bloße Nebeneinanderliegen zweier farbiger Felder und ihre einmalige Betrachtung unter Umständen nicht genügte, um die Anschauung ihrer Verschiedenheit entstehen zu lassen, wie sollte die Thätigkeit des Nebeneinanderlegens jener Felder und das Hin- und Herwandern des Blicks je dazu führen? Solche Thätigkeiten an sich können doch den Eindruck nicht hervorzaubern; sie können nur eine seinem Eintreten ungünstige Kombination der Umstände in eine günstigere verwandeln und sind also für seine eigentliche Verursachung etwas rein Accessorisches.

Eine Kritik der verschiedenen Einzeltheorien zur besseren Beglaubigung des Gesagten würde hier natürlich zu weit führen; einige Haupttypen werden im Folgenden noch eingehender besprochen werden und mögen als Beispiele dienen. Aber es ist möglich, den allgemeinen Grund des Irrtums aller Ableitungshypothesen kurz näher zu bezeichnen, und die Einsicht in ihn wird der Klärung der ganzen Frage dienlich sein.

Sollen die Anschauungserlebnisse durch irgendwelche seelische Vermittlung aus spezifischen Sinnesempfindungen zustande kommen, so ist jedenfalls die erste Voraussetzung, daß solche Empfindungen, aus denen sie plausiblerweise entstanden sein könnten, thatsächlich für die Seele vorhanden sind. Wie die meisten bisher gebrauchten Beispiele zeigen, ist diese Bedingung in vielen Fällen erfüllt; in vielen anderen aber ist sie keineswegs erfüllt, und in diesen fehlt es mithin den behaupteten seelischen Prozessen an einem Substrat. Auf den Seitenteilen der Netzhaut z. B. und auf der Haut werden kleine Bewegungen empfunden, deren objektive Ausgangs- und Endpunkte schlechterdings nicht als getrennte Punkte zum Bewußtsein gebracht werden können, der dazwischenliegenden Punkte ganz zu geschweigen. Ist aber die Anschauung von Bewegung etwas Vermitteltes und Sekundäres, wie soll der sie hervorbringende Prozeß einsetzen, wenn nicht primär verschieden lokalisierte Gesichts- oder Hautempfindungen vorhanden sind, die nun durch ihn zu einem Ganzen verknüpft werden? Man kann zwei Töne oder zwei Farben mit aller Sicherheit als verschieden erkennen, ohne den einen Ton als höher und den anderen als tiefer oder die eine Farbe als rötlicher und die andere als bläulicher bezeichnen zu können. Besonders deutlich ist die Sache bei der Raum- und Zeitanschauung. Man sagt, eine Fläche „bestehe“ aus Punkten, sogar aus unendlich zahlreichen Punkten, ein dauernd er-

klingender Ton aus aufeinanderfolgenden momentanen Toneindrücken. Nach den Ableitungstheorien sind jene Farbenpunkte an sich und ursprünglich nichts Räumliches, die Augenblickstöne nichts Zeitliches; erst durch irgendwelche Vorgänge mit ihnen und an ihnen werden sie zu solchen Kontinuen ausgebreitet und verbunden. Dem sei so; dann müssen sie doch sicherlich irgendwann einmal als irgendwie empfundene Mehrheiten in der Seele nachweisbar und vorhanden sein, etwa wie beim Lesen die zu Worten verbundenen Buchstaben wohl teilweise nicht beachtet werden, aber doch nicht sämtlich für das Bewußtsein verschwinden können. Sie sind aber für die unbefangene Beurteilung gar nicht vorhanden. Man sieht eine Fläche und weiß im allgemeinen nichts von den vielen Punkten, die in ihr „verschmolzen“ sein sollen, man hört einen Ton, aber nichts von einer Mehrheit in ihm; der Eindruck kann ein ebenso einfacher und ungeteilter sein, wie etwa der eines Knalles oder eines flüchtigen Geruchs. Freilich kann man nach den nötigen Erfahrungen Punkte in die sinnlich ungeteilt bleibende Fläche hineinfingieren und hineinphantasieren, aber dann sind sie offenkundig etwas Sekundäres und ganz Unanschauliches; solche Punkte können der Anschauung der Fläche unmöglich zu Grunde liegen.

Vorhanden in sinnlicher Lebhaftigkeit sind die theoretisch zu fordernden Mehrheiten in jenen Fällen allein unter anderen Umständen. Die äußeren Reize z. B. können sie enthalten. Objektiv mögen es Sandkörnchen oder Ziegelsteine oder isolierte Fädchen sein, was ich als einförmige Fläche erblicke; ändere ich nun mein Verhältnis zu ihnen und trete näher heran, so sehe ich die Teile, aus denen die Fläche „besteht“. Oder die Mehrheit läßt sich durch eine leicht ausführbare Veränderung der objektiven Reize in sie hineinbringen; eine Fläche kann ich durch Linienziehen oder durch Zerschneiden und Zusammenfügen der Stücke in Teile zerlegen, einen andauernden Ton durch Unterbrechen der Windzufuhr stoßweise erklingen lassen. In Wahrheit ändert das, was unter besonderen Umständen der Fall ist, natürlich gar nichts an dem Thatbestand da, wo diese Umstände fehlen. Aber aus praktischen Gründen betrachtet man etwas doch als „denselben“ Sammt, einerlei ob man ihm nahe oder fern steht, einen Bogen Papier als „dasselbe“ Blatt, ob Punkte und Striche darauf sind oder nicht. Und der allgemeine Fehler der Erklärungstheorien besteht nun darin, daß sie das, was unter gewissen Umständen und nur unter diesen in der Seele vorhanden ist, in jene Fälle hineinragen, in denen es seelisch auf keine Weise nachgewiesen werden kann, weil allerdings die Verschiedenheiten der Umstände praktisch irrelevant erscheinen, daß sie dem jeweilig vorhandenen

Seelischen seine anderswoher bekannten objektiven Ursachen oder ein auf ähnlichen Ursachen Beruhendes unterschieben und beides durcheinanderwerfen. Ein ungemein verbreiteter Fehler alles psychologischen Theoretisierens; dem naiven Menschen, dem sich das praktisch wichtigere Objektive stets in den Vordergrund des Denkens drängt, wie auch Physikern und Physiologen, die sich mehr beiläufig mit psychischen Dingen befassen, sehr naheliegend, und ebendarum eine schwer zu stopfende Quelle ungezählter Unklarheiten und Verwirrungen selbst in einfachen Fragen. Hält man die Dinge reinlich auseinander, so verschwinden den genetischen Theorien in vielen hergehörigen Fällen die Handhaben zu ihren Konstruktionen, und sie erweisen sich als falsche Übertragungen von Vorgängen des höheren Seelenlebens auf seine elementaren Grundlagen.

3. Nativistische Auffassung. Sind die Anschauungserlebnisse nichts seelisch Vermitteltes, so bleibt nur übrig, daß sie ohne Zwischenglieder, als direkte seelische Gegenwirkungen auf die objektiven Reize zustande kommen. Man bezeichnet diese Meinung von der Sache als *Nativismus*, wenn auch dieser Name sich ursprünglich nur gegen erfahrungsmäßige Vermittlungen wendet. Natürlich darf man ihn nicht so mißverstehen, als ob ein Angeborensein irgendwie fertiger Anschauungen behauptet werden sollte; diese Entstellung findet sich nur bei Gegnern des Nativismus. Er soll weiter nichts bedeuten, als daß die Anschauungen von Raum, Zeit, Vielheit u. s. w. (selbstverständlich nur in ihrer primitivsten Gestalt) in der Seele unmittelbar durch die äußeren Reize hervorgerufen werden, ohne angebbare Mittelglieder, wie namentlich Erfahrungen, lediglich vermöge der angeborenen Struktur der materiellen Organe einerseits und der ursprünglichen Reaktionsweise der Seele auf die nervösen Erregungen andererseits, daß es sich, kurz gesagt, mit ihnen ganz ebenso verhält wie mit den Empfindungen von Tönen, Geschmücken u. s. w.

Nun aber sind besondere äußere Reize für die Anschauungen, getrennt von den Empfindungsreizen, nicht vorhanden; es fragt sich also, wie dieselben objektiven Vorgänge es anfangen mögen, gleichzeitig so Verschiedenes zu bewirken. Die Antwort wird durch die Erscheinungen der Klangfarbe und der Farbensättigung gegeben: die seelischen Wirkungen der objektiven Prozesse hängen nicht nur von der physikalischen Beschaffenheit der Reize, sondern außerdem auch von ihrer Kombination, von ihrer Vereinigung zu Komplexen ab. Und in bestimmten Verbindungen und Konfigurationen der Reizvorgänge besteht nun eben die materielle Grundlage der Anschauungen. Die-

selben Reize, die vermöge ihrer physikalischen und chemischen Eigenschaften die spezifischen Empfindungen hervorrufen, rufen vermöge ihrer räumlichen Ausbreitung und Anordnung, ihrer Dauer und Aufeinanderfolge, vermöge ihres Gleichbleibens oder ihrer Veränderung die an ihnen haftenden Anschauungen hervor. Die räumlichen, zeitlichen und verwandtschaftlichen Verhältnisse der Glieder eines Reizkomplexes sind es, die das Auftreten der verschiedenen Anschauungen an den durch ihn bewirkten Empfindungen bedingen.

Nicht freilich so, als ob die objektive Räumlichkeit und Zeitlichkeit der Dinge als solche ohne weiteres in die Seele hineinwanderte; Objektives und Subjektives sind hier in dem früher (S. 5 f. und 46) dargelegten Sinne wohl auseinanderzuhalten. Sondern obschon allein jene objektiven Verhältnisse die bewußten Erlebnisse von Ausdehnung, Dauer, Vielheit u. s. w. verursachen, sind diese doch durchaus eigenartige Schöpfungen der Seele und auch keineswegs bloße Abbilder des Objektiven. In der Außenwelt stellen sich die verschiedenen räumlich-zeitlichen Konfigurationen bestimmter Reize lediglich dar als anders angeordnete Summen derselben Glieder. Auf die Seele dagegen wirkt jede Konfiguration als ein eigenartiges und einheitliches Ganzes; in dem durch sie hervorgebrachten Anschauungseffekt treten die Wirkungen der objektiven Einzelreize vielfach (wie in den S. 416 erörterten Fällen) ganz zurück hinter der Wirkung, die der Komplex als solcher ausübt. Diese kann daher auch auf keine Weise mehr als Summe der Einzelwirkungen aufgefaßt werden, vielmehr sind die Wirkungen verschiedener Kombinationen objektiv identischer Einzelreize oft beträchtlich voneinander verschieden. Werden die Augen 3 Sekunden lang durch Ätherschwingungen einer bestimmten Art gereizt, so sieht man eine bestimmte Farbe mit dem Bewußtsein einer bestimmten Dauer; wird die Zuführung derselben physischen Energie durch zwischengelegte Pausen über 6 Sekunden verteilt, so erlebt man an demselben Farbeneindruck Intervalle, Mehrheit, Identität, lauter Dinge, von denen in dem ersten Falle nichts vorhanden war. Rätselhaft, wenn man so will; aber im Grunde doch nicht rätselhafter, als daß der Organismus anders reagiert, wenn man ihm 50 g Alkohol auf einmal einflößt, als wenn man sie in Gaben von 10 g auf 5 Stunden oder 5 Tage verteilt.

Man kann die Frage nach der materiellen Basierung der Anschauungen noch etwas weiter verfolgen. Wenn es in der Außenwelt die räumlichen, zeitlichen und verwandtschaftlichen Beziehungen der Empfindungsreize sind, die ihnen zu Grunde liegen, wie vermögen diese nun auf die Seele, d. h. zunächst auf das Nervensystem, einzu-

wirken? Wo sind die Organe, die von ihnen affiziert werden? welcher Art — wenigstens ganz im allgemeinen — die von ihnen hervorgegerufenen nervösen Prozesse? Für die Antwort haben wir wieder einen Fingerzeig an Sättigung und Klangfarbe, namentlich aber an der charakteristischen Thatsache, daß die verschiedenen Anschauungsarten (abgesehen von Raum und Bewegung, die auf den Gesichts- und Tastsinn beschränkt sind,) an sämtlichen spezifischen Empfindungen vorkommen. Besondere Organe für die Vermittlung der Anschauungen sind gar nicht vorhanden; die Sache wird von den die spezifischen Empfindungen vermittelnden Sinnesorganen ohne weiteres mitbesorgt. Und ebensowenig giebt es für sie besondere, d. h. materiell von den sonstigen Empfindungsprozessen abtrennbare, nervöse Erregungen. Vielmehr verhält es sich hiermit so.

Die Sinnesorgane samt den ihnen zunächst zugehörigen nervösen Centren stellen sich gewiß zunächst dar als sehr verschieden gebaute und verschieden ausgestattete Apparate. Aber sie sind doch nicht bloß voneinander verschieden. Sondern zum guten Teil bestehen sie aus demselben Material, nämlich aus nervösen Elementen, und in deren verwickeltem Aufbau zu größeren Ganzen lassen sich vielfach dieselben Prinzipien erkennen. Wirken äußere Reize auf sie ein, so müssen die in ihnen hervorgerufenen Prozesse naturgemäß verschieden sein, soweit die physikalisch-chemische Beschaffenheit der Reize und die ihr angepaßte Funktion der ersten Aufnahmeapparate verschieden ist. Aber zur selben Zeit müssen jene Prozesse auch gleich oder ähnlich ausfallen, soweit nämlich in der Außenwelt die Verbindungsweise der Reize zu einem Ganzen und innerhalb der Sinnesorgane die Grundeigenschaften der nervösen Materie und die allgemeinen Konstruktionsprinzipien ihres Aufbaus dieselben sind. Das reale Geschehen in jedem Falle ist natürlich immer nur eins und fällt nicht in Teile auseinander, aber es ist ein vielseitiges, es lassen sich an ihm verschiedene Züge unterscheiden, und bei einer Mehrheit von Erregungsvorgängen stimmen diese Züge teilweise überein, teilweise nicht überein. Diese verschiedenen Seiten der nervösen Prozesse in den Sinnesorganen und ihren centralen Annexen nun sind es, die uns seelisch als spezifische Empfindungen und als Anschauungen zum Bewußtsein kommen. In der besonderen Eigenart der beim Sehen, Hören, Schmecken stattfindenden Erregungen liegt es, daß wir ihre psychischen Wirkungen als etwas ganz Disparates, wie Helles, Lautes, Bitteres empfinden, in den übereinstimmenden Zügen derselben Erregungen, daß uns alle diese Eindrücke je nach Umständen als dauernd oder intermittierend, sich verändernd u. s. w. bewußt werden. Die den Anschauungen zu Grunde liegenden nervösen

Vorgänge stecken also in ganz denselben Prozessen, die den Empfindungen zugeordnet sind, aber nicht in sämtlichen, sondern nur in den gemeinsamen Eigentümlichkeiten dieser Prozesse, deren nähere Angabe uns freilich noch nicht möglich ist.

Auf diese Weise wird auch die bisher noch nicht hervorgehobene Thatsache verständlich, daß die verschiedenen Anschauungsarten (wieder mit Ausschluß von Räumlichkeit und Bewegung) nicht nur den Empfindungen, sondern ebenso den Vorstellungen anhaften. Auch die Gedanken kommen uns unmittelbar als dauernd, sich verändernd, mehrheitlich u. s. w. zum Bewußtsein, ganz abgesehen davon, daß sie außerdem auch empfundene Dauer u. s. w. abbilden können. Die materiellen Ursachen der Anschauungen sind eben in ganz allgemeinen Eigenschaften der nervösen Materie zu suchen, und diese müssen naturgemäß auch an den psychischen Wirkungen der eigentlichen Gehirnprozesse zu Tage treten.

Zugleich haben wir nunmehr eine richtige (in der Überschrift dieses Paragraphen schon angedeutete) Einsicht in das wahre Verhältnis der bisher sogenannten Anschauungen zu den spezifischen Empfindungen gewonnen. Sind die ihnen entsprechenden nervösen Prozesse verschiedene Seiten eines und desselben real ungeteilt ablaufenden Vorgangs, so muß natürlich ihr psychisches Wesen ebenso aufgefaßt werden. Bezeichnen wir also jetzt als *Empfindung* das psychische Äquivalent der Einwirkung eines einheitlichen Reizkomplexes auf ein Sinnesorgan, so bilden jene beiden die verschiedenen Seiten oder Eigenschaften, die sich an einem solchen Erlebnis unterscheiden lassen. Gewisse Eigenschaften sind bei den durch verschiedene Organe vermittelten Empfindungen schlechthin unvergleichbar miteinander, sie gehören einer einzelnen, in der Regel durch ein Organ vermittelten Klasse ausschließlich an. So das Farbig- und Hellsein den Gesichtsempfindungen, das Hoch- oder Tief- und Lautsein den Gehörsempfindungen. Andere Eigenschaften dagegen sind mehreren oder allen Empfindungsarten gemeinschaftlich, so das Ausgedehntsein den Gesicht- und Hautempfindungen, das Dauernd- und Veränderlichsein allen Empfindungen überhaupt. Die gewöhnlich sogenannten Sinnesempfindungen nun sind nichts als die durch abstrahierende Betrachtung herausgehobenen spezifischen und unterscheidenden Eigenschaften der real ungeteilten Empfindungen in dem eben angegebenen volleren Sinne, und die Anschauungen nichts als die wiederum durch abstrahierende Betrachtung herausgehobenen gemeinsamen und übereinstimmenden Eigenschaften derselben Empfindungen.

Man wird fragen, wenn sich dies so verhalte, wo dann *Intensität* und *Qualität* bleiben, die doch nach übereinstimmendem Urteil in erster Linie als all-

gemeine Eigenschaften der Empfindungen zu betrachten seien. Die Antwort ist einfach. Beides sind Sammelnamen für die spezifischen Eigenschaften der Empfindungen im obigen Sinne, deren gelegentlicher Gebrauch ganz zweckmäßig ist, denen aber etwas Gemeinsames an den verschiedenen Empfindungsarten selbst und unabhängig von assoziativen Faktoren durchaus nicht entspricht. Gesehene und getastete Ausdehnung sind ohne weiteres mit einander vergleichbar, ebenso die Dauer eines Tones mit der eines Schmerzes. Dagegen hell, laut und heiß, d. h. höhere Intensitätsgrade von Gesichts-, Gehörs- und Hauteindrücken oder solche „Qualitäten“ wie violett, sauer, hart, haben schlechterdings gar nichts miteinander gemeinsam, abgesehen, wie gesagt, von etwa hinzuassoziierten Dingen. Das Gemeinsame liegt allein auf Seiten der äußeren Reize, die auch hier wieder wegen ihrer praktischen Wichtigkeit die Aufmerksamkeit zuerst auf sich gezogen haben. Intensitäten nennt man diejenigen Eigenschaften der Empfindungen, die von quantitativen Veränderungen der objektiven Reize abhängen, Qualitäten die übrigen Eigenschaften, ohne hier weiter zu unterscheiden je nach der verschiedenen Art der nicht-quantitativen Abhängigkeit. Auch diese Beschränkung hat wieder praktische Gründe. Daß 10 Flammen im Vergleich mit einer eben das hervorbringen, was man als intensiveres Licht und intensivere Hitze bezeichnet, liegt für jedermann auf der Hand, wovon aber die „qualitativen“ Verschiedenheiten von Farbenton und Sättigung, Tonhöhe und Klangfarbe, Veilchengeruch und Ledergeruch abhängen, ist verborgen. Sieht man ab von jedem Gedanken an ihre objektive Verursachung und betrachtet die spezifischen Eigenschaften der Empfindungen rein für sich, als psychische Erlebnisse, so besteht keine Möglichkeit mehr einer weiteren allgemeinen Gruppierung. Sie bilden so viele Sondergruppen, wie es Arten von Empfindungen giebt, und in jeder Gruppe eine mehr oder minder große Mehrheit (die Dimensionen des betreffenden Empfindungsgebiets). Die negative Seite dieser Thatsache hat gelegentlich in einer sehr ungeschickten Form Ausdruck gefunden, in der Behauptung nämlich, daß die Intensitätsverschiedenheiten der Empfindungen eigentlich auch als qualitative zu betrachten seien (weil eben die Empfindungen selbst zu dieser Zweiteilung keine Handhabe bieten), die dann wieder als offener Mißbrauch der einmal bestehenden Termini mannigfache Diskussionen hervorgerufen hat. Mit der Einsicht in die dargelegten Verhältnisse verfliegen alle solche Schwierigkeiten.

§ 38. Die Raumschauung. Allgemeines.

1. Grundbestimmungen. Das charakteristische Merkmal des räumlichen Ausgedehntseins ist, wie allbekannt, seine Dreidimensionalität. D. h. die Räumlichkeit haftet den Empfindungen, denen sie zukommt, in drei voneinander unabhängigen Beziehungen an; um sie genau zu beschreiben, muß man drei voneinander unabhängige Angaben machen, wozu verschiedene Kombinationen solcher Worte wie *Länge*, *Breite*, *Höhe*, *Dicke*, *Weite* benutzt werden. Außerdem aber ist es gebräuchlich, die räumlichen Eigenschaften ganzer Empfindungskomplexe zusammenfassend zu bezeichnen, was durch zwei Gruppen von Bestimmungen möglich ist. Wird ein Empfindungskomplex als Ganzes, als ein sog. Ding, aufgefaßt, so bezeichnet man die gesamte

ihm anhaftende Räumlichkeit als *Gestalt, Größe, Volumen*. Werden dagegen mehrere Dinge zu einander in Beziehung gesetzt und nicht sowohl die Raumbestimmungen ins Auge gefaßt, die ihnen einzeln und für sich, als vielmehr die, die ihnen gemeinsam (oder auch, wenn man will, dem andersartigen Zwischenliegenden) zukommen, so spricht man von ihrer *Lage* zu einander, von *Entfernung* und *Richtung*. Alles das sind ihrem Wesen nach nicht neue und andersartige Bestimmungen neben den ersterwähnten, sondern mit Rücksicht auf praktische Zwecke in bestimmter Weise ausgewählte oder kombinierte Dimensionsangaben.

Wie gleichfalls allbekannt und schon mehrfach erwähnt, sind die Empfindungen, an denen sich die Eigenschaft der Räumlichkeit gemeinsam findet, diejenigen des Gesichts und der Haut. Allerdings hört man in gewisser Weise auch Räumliches: die Richtung, aus der ein Schall herkommt, unter Umständen auch die ungefähre Entfernung, aus der er stammt; schon den einzelnen Tönen scheint eine Art Räumlichkeit zugeschrieben werden zu müssen, die tiefen haben etwas Dickes und Voluminöses, die hohen etwas Dünnes und Spitzes. Allein, wie bereits S. 278 auseinandergesetzt, ist diese Ausdehnung der Töne metaphorisch zu verstehen, nicht als eine besondere Eigenschaft neben Höhe und Tiefe, sondern als eine Art Charakterisierung ebendieser Eigenschaft, etwa wie man gelbe und blaue Farben auch wohl als warme und kalte bezeichnet. Richtung und Entfernung dagegen hören wir den Schalleindrücken zwar im eigentlichen Sinne an, aber doch nicht unmittelbar und ursprünglich, sondern erst auf Grund mannigfacher Erfahrungen, wie wir ja auch unsere Empfindungen von Kopf- und Gliederbewegungen erst auf Grund von Erfahrungen räumlich deuten (S. 365 und 387). Die Zahl der Raumsinne ist also doch auf die beiden vorhin genannten beschränkt. Ja, auch für sie ist noch eine Einschränkung zu machen, wenn auch in anderer Hinsicht: sie sind Raumsinne in strenger Bedeutung des Wortes nicht für die ganze dreidimensionale, sondern nur für eine zweidimensionale Räumlichkeit; das übrige beruht auch bei ihnen auf der Vermittlung von Erfahrungen. Dieser Punkt ist zunächst ins klare zu bringen.

2. Die Tiefendimension.¹ Wirft man einen Blick in die freie Natur oder nimmt man Gegenstände in die Hand und betastet sie,

¹ Berkeley, Theory of Vision 1709. — Hering, Beiträge zur Physiologie V. Auch Hermann's Handb. d. Physiol. III, 1 S. 572. — Stumpf, Ursprung der Raumvorstellung Kap. II (wo auch weitere Litteratur) 1873. — Lipps, Psychologische Studien S. 61 f. 1885. — James, Principles of Psychology Chap. 20. — Ich bin hier im wesentlichen der gleichen Ansicht wie Lipps.

so glaubt man ihre dreidimensionale Räumlichkeit sozusagen durch und durch zu erfassen oder zu erblicken, und zwar beides in unmittelbar sinnlicher Empfindung, ebenso lebhaft und fern von bloßer Vorstellungsblässe, wie man die Färbung, Härte und Temperatur jener Dinge empfindet. Gleichwohl besteht hier eine große Schwierigkeit. Unser Sehorgan sowohl wie das Tastorgan sind flächenhaft ausgebreitete, also zweidimensionale Gebilde. Daß die objektiven Dinge mit ihrer Räumlichkeit in zwei Dimensionen auf sie einwirken können, ist wohl verständlich. Wie sie es jedoch anfangen sollen, diesen Organen auch ihre dritte Dimension mitzuteilen und ihnen namentlich je nach Umständen Verschiedenes darüber mitzuteilen, ist rätselhaft. Wie aber sollen wir etwas unmittelbar sinnlich empfinden können, was gar nicht auf die Sinnesorgane zu wirken vermag?

In der That ist es gar nicht der Fall; das Bewußtsein, die volle plastische Körperlichkeit der Dinge unmittelbar zu sehen und zu tasten, ist irrig. Natürlich haben wir ein Bewußtsein davon, aber sein Inhalt ist nicht Empfindung, es ist ein Bewußtsein anderer Art als von gesehenen Farben und getasteten Temperaturen.

Zunächst was das Auge betrifft: Tiefe ist nichts unmittelbar Gesehenes. Und zwar aus zwei Gründen nicht. Erstens besitzt das Auge gar keine Einrichtungen, um von verschiedenen Tiefen in ähnlicher Weise verschieden affiziert zu werden, wie es von verschiedenem Nebeneinander affiziert wird; zweitens hätte das Bewußtsein von Tiefe, wenn es sinnliche Empfindung wäre, gar keinen angebbaren Inhalt.

Vorweg hierzu eine Bemerkung. Wird Tiefe überhaupt empfunden, so muß auch das einzelne Auge hierzu schon imstande sein. Für das Zustandekommen der Empfindung darf man sich nicht auf die Kooperation zweier Augen berufen. Man kann dieser für die Ausbildung und Kräftigung der Tiefenanschauung die größte Wichtigkeit zuschreiben, wie sie ihr in der That zukommt, aber daß diese Anschauung überhaupt da ist, muß durchaus aus den Hilfsmitteln eines Auges erklärt werden. Sonst müßte der Eindruck der Tiefe ja verschwinden, wenn man ein Auge schließt, was doch keineswegs der Fall ist. Man fährt fort, die Welt körperlich zu sehen, wenn man sie einäugig betrachtet, wenn auch vielleicht in etwas schwächerer Modellierung und mit manchen Irrtümern. Leute sind auf einem Auge ganz oder beinahe erblindet, ohne es zu merken; die Substitution einer flächenhaften für die körperliche Wirklichkeit könnte ihnen schwerlich entgangen sein. Unter Umständen kann sogar die Tiefenwahrnehmung eines Auges besser sein als die der beiden zusammen. Wenn man ein entsprechend gemaltes Bild einäugig oder wie die Kunstkenner durch die hohle Hand betrachtet, so geht es

auseinander, wie man sagt, d. h. die Wasserflächen, Alleen, Säulenhallen erstrecken sich sichtlich von dem Beschauer fort statt von unten nach oben, wie sie gemalt sind; die Illusion kommt dem Eindruck der körperlichen Wirklichkeit wesentlich näher als bei zweiäugiger Betrachtung. Jetzt zur Begründung der beiden eben aufgestellten Behauptungen. Erstens: Tiefe kann nicht sinnlich empfunden werden, weil das Auge keine Mittel dazu hat. Der Beweis dafür ist beinahe 200 Jahre alt: das Argument des Bischofs Berkeley. Man denke sich einen Punkt in gerader Linie auf die Mitte des Auges zukommen oder sich von ihr fortbewegen. In welcher Entfernung er sich auch objektiv von dem Auge befinden möge, der Gesichtseindruck ist in räumlicher Beziehung stets unverändert derselbe. Nun kann man sich alle Dinge als aus solchen Punkten bestehend denken; ob man sie also dem Auge beliebig nähert oder von ihm entfernt (natürlich unter Wahrung gleicher Winkelgröße), ist für die Räumlichkeit der Empfindung gleichgültig. Man hat eingewandt, daß doch ein objektives Ding, das seine Entfernung vom Auge irgendwie beträchtlich ändere, zunächst mit Zerstreungskreisen erscheine, und daß es erst nach einer Änderung der Akkommodation, die sich auch für das Bewußtsein als Empfindung bemerklich mache, wieder scharf gesehen werde. Freilich ist das so, aber was haben solche Akkommodationsempfindungen an sich und ursprünglich mit Räumlichkeit zu thun? Durch Erfahrung kommt eine Beziehung zwischen beiden zustande, gewiß, aber ihrem Wesen nach stehen beide als disparate Erlebnisse lediglich nebeneinander. Ich kann einen Ton lauter oder leiser singen, einen Wein mit mehr oder weniger Kontraktion der Zungenmuskeln prüfen; ich habe dann außer der Ton- und Geschmacksempfindung noch Anstrengungs- oder Muskelempfindungen von größerer oder geringerer Stärke, aber von einem Näherkommen oder Fernerrücken der Töne und Geschmäcke infolge dieser Begleitung ist keine Rede.

Zweitens: das Bewußtsein von Tiefe hätte, falls es sinnliche Empfindung wäre, gar keinen angebbaren Inhalt. Die Tiefen, die wir zu sehen glauben, sind von zweifacher Art: entweder Entfernungen der Dinge von uns, d. h. von unserem Auge, oder Entfernungen der Dinge voneinander in der Richtung der Gesichtslinie. Aber das erste kann offenbar nicht gesehen werden. Denn das Auge sieht sich selbst nicht, wie soll es also eine Entfernung von sich sehen können? Es ist wahr, man kann sein Auge im Spiegel betrachten, allein das gespiegelte Auge ist doch nicht das, von dem wir die Dinge entfernt sehen. Es erscheint ja selbst schon in einer gewissen Entfernung, ebenso wie der Spiegel und die ihn haltende Hand. Das lebendige und wirkliche Auge ist, wofern wir es nicht zufällig be-

rühren, für unser Bewußtsein allein vorhanden als Gedankending; die Entfernung der gesehenen Dinge von einem gedachten Ding aber kann man offenbar nicht sehen, sondern gleichfalls nur denken. Ganz ebensowenig ist die zweite Art von Entfernung Inhalt einer Gesichtsempfindung. Wir glauben die Dinge nach der Tiefe hin voneinander entfernt zu sehen, z. B. das Papier weiter als die darauf schreibende Hand, ein gegenüberliegendes Haus weiter als das Fenster meines Zimmers. Aber was sehe ich eigentlich, wenn ich etwa durch das Fenster mit einem Auge hinübersichere nach der anderen Seite der Straße? Wo das Fensterkreuz abschneidet, beginnen die Mauersteine der jenseitigen Wand, der erste Stein sitzt scharf und unvermittelt neben dem letzten Holz. Ich „weiß“ natürlich, daß „in Wirklichkeit“ noch eine weite Raumstrecke dazwischenliegt; darin besteht eben das Bewußtsein von Tiefe und dritter Dimension, in solchem Wissen. Aber von diesem Zwischenliegenden sehe ich nichts; so wahr ich davon vorstellend weiß, so wahr und unwidersprechlich liegen für die unmittelbare Empfindung die Dinge schlechthin und lückenlos nebeneinander.

Nicht gesehen also im eigentlichen Sinne werden Entfernungen in der 3. Dimension, sondern gedacht oder vorgestellt, allerdings meist mit einer außerordentlichen und illusionsartigen Lebhaftigkeit. Näheres über diese Natur des Tiefenbewußtseins und sein Zustandekommen wird in einem späteren Zusammenhange zu sagen sein; hier nur noch einige vorläufige Bemerkungen darüber. Wir sehen auch sonst den Dingen mancherlei an, was wir ihnen unmittelbar und eigentlich gar nicht ansehen können. Ein Centnergewicht sieht schwer aus, eine leere Pappschachtel leicht, dampfende Suppe heiß, ein bereiftes Dach kalt. Wie das zugeht, ist niemandem zweifelhaft. Vermittelst der Augen empfangen wir gewisse Gesichtseindrücke, die in vielfachen früheren Erfahrungen mit Empfindungen von Hitze, Schwere u. a. verbunden waren. An diese werden wir jetzt erinnert, wir stellen das früher Miterlebte vor, phantasieren es in das gegenwärtig Gesehene hinein, und dies unter Umständen so zwingend und prompt und mit solcher Empfindungsähnlichkeit, daß wir das in Wirklichkeit dem Auge gar nicht Zugängliche unmittelbar durch den Akt des Sehens zu erfassen glauben. Ganz so bei dem Sehen von Tiefen. Wir erblicken zwei Dinge dicht nebeneinander oder in geringer Entfernung voneinander, die uns gewisse Eigentümlichkeiten des Aussehens zeigen. In tausend Fällen haben wir nun erfahren, daß nebeneinander befindliche und so aussehende Dinge bei einer Bewegung des Körpers auseinander traten und dem Blick noch einen beträchtlichen Abstand zwischen sich enthüllten, oder daß das nebeneinander

Gesehene sich nicht nebeneinander tasten ließ, daß man vielmehr die Hand dazwischen stecken und hin und herbewegen konnte, oder gar eine Anzahl Schritte machen mußte, um erst das eine und dann das andere zu berühren. Derartige Vorstellungen werden jetzt geweckt und drängen sich in die rein optischen Eindrücke hinein, und wir sehen nun mit dem geistigen Auge sozusagen Entfernungen zwischen den Dingen, die für das leibliche Auge nicht vorhanden sind oder doch anders sind als die rein sinnlich gegebenen Abstände. Darin besteht das Tiefenbewußtsein. Die Illusionsartigkeit dieser Vorstellungen aber ist darum in der Regel so besonders groß, die lediglich phantasierte Plastik der Außenwelt darum so handgreiflich, weil wir die Vorbilder dessen, was wir vorstellen, in der wirklich gesehenen Höhen- und Breitenausdehnung der Dinge immer daneben haben. Unser Vorstellen zieht hieraus gleichsam immer neue Nahrung, und die bloß gedachten Tiefen können daher nie so blaß und schemenhaft werden wie andere Vorstellungen, denen eine solche Unterstützung durch gleichzeitige sinnliche Anschauung abgeht.

Aber welches Bild — wird man inzwischen schon gefragt haben — soll man sich denn von einer Welt ohne Plastik und Tiefe machen? wie sieht die nach Abzug der Tiefendimension für das ursprüngliche Sehen noch übrigbleibende zweidimensionale Räumlichkeit eigentlich aus? Die richtige Beantwortung dieser Frage ist von großer Wichtigkeit für das Verständnis des Gesagten. Ein zweidimensionales Raumbilde bezeichnet man als Fläche, und man sagt dementsprechend gewöhnlich, ursprünglich würden die Sehdinge in einer Fläche angeschaut. Diese Ausdrucksweise ist brauchbar, wenn man sie richtig versteht; aber sie ist irreleitend und hat daher manche Mißverständnisse und mißverständliche Diskussionen hervorgerufen. Wenn man uns von einer Fläche spricht, so denken wir etwa an ein Blatt Papier oder eine Wand, eine Wasserfläche, vielleicht auch an die Himmelfläche, eine Cylinderfläche, Sattelfläche u. s. w. Eine Fläche nun in der Weise solcher Flächen ist die ursprünglich gesehene Räumlichkeit nicht, und den Gedanken an jene muß man erst völlig beseitigen, wenn man verstehen will, was mit ihr gemeint ist. Der geistig entwickelte Mensch, der eine Fläche betrachtet oder sich vorstellt, kann diese gar nicht mehr primitiv und naiv sehen; er interpretiert den sinnlichen Eindruck fortwährend durch seine allgegenwärtigen Tiefenvorstellungen. Er lokalisiert die Fläche in eine bestimmte Entfernung von sich, d. h. er denkt sich etwas davor. Er denkt sich aber auch etwas dahinter, eine Rückseite der Fläche und ein jenseitiges Weitergehen des Raumes. Er sieht weiter die Fläche in einer bestimmten Form, eben oder gekrümmt, sowie in

einer bestimmten Orientierung, horizontal oder vertikal, was alles in bestimmten Modifikationen seiner Tiefenvorstellungen besteht. Von alledem kann bei der ursprünglich gesehenen Fläche keine Rede sein; sie hat nichts vor sich und nichts hinter sich; keine Rückseite, keine Form, keine Orientierung; sie ist zweidimensionale Ausdehnung und weiter nichts. Man wird fragen, wie es denn möglich sei, eine so merkwürdige Fläche überhaupt zu sehen, da man sie doch nicht einmal denken könne, und allerdings ist es nicht leicht, dem ausgebildeten Bewußtsein seine bereitwilligsten Vorstellungen zu nehmen und es auf einen primitiveren Standpunkt zurückzuschrauben. Aber mit einiger Annäherung ist es gleichwohl möglich, und namentlich ist es möglich, sich an einer vorzüglichen Analogie zu orientieren.

Das ist die Zeit. Wir erleben die Zeit als eine eindimensionale Erstreckung, man spricht demnach wohl von ihr als von einer Linie. Aber sie ist eine Linie, wie kein diesen Namen tragendes Gebilde, das wir je gesehen haben. Denn alle uns vorgekommenen Linien sind gerade oder krumm, verlaufen von unten nach oben oder von rechts nach links, die Zeitlinie aber hat mit allen solchen Bestimmungen nichts zu thun. Sie verläuft nicht gradlinig noch spiralgig, wie man gelegentlich metaphorisch sagt, noch irgendwie anders. Alle näheren Angaben über ihre Gestalt sind völlig sinnlos; um ihnen Sinn zu geben, wäre eine zweite Dimension erforderlich, die hier nun eben nicht vorhanden ist. Wir fragen auch gar nicht nach näheren Bestimmungen und vermögen doch jederzeit vortrefflich, die Zeit als bloße eindimensionale Mannigfaltigkeit anzuschauen. Ebenso aber muß es auch möglich sein, ursprünglich den Raum als zweidimensionales Gebilde anzuschauen, ohne daß wir von Bestimmungen, die erst durch die Vorstellung einer dritten Dimension hineinkommen, das allermindeste wissen, noch sie entbehren.

Mit einiger Annäherung, sagte ich, lasse sich der vorauszusetzende positive Eindruck einer solchen Räumlichkeit auch dem ausgebildeten Bewußtsein noch verschaffen. Man schließe die Augen und betrachte das umgebende Dunkel, oder man schaue in die Finsternis eines dunklen Zimmers, in dicken Nebel gegen den Himmel, in eine durchsichtige Flüssigkeit oder die Glut einer großen Flamme. Man sehe dabei möglichst ab von dem begleitenden Wissen um eine vorhandene Raumerfüllung und versuche, sich lediglich den sinnlichen Eindrücken hinzugeben. Sie unterscheiden sich durchaus (wie Hering mit Recht hervorgehoben hat) von den gewöhnlichen flächenhaften Eindrücken des täglichen Lebens. Die Öffnung eines Schachtes sieht anders aus als ein großer schwarzer Fleck, umgebender Nebel anders als ein Blatt grauen Papiers, ein Feuermeer anders als gelb bemalte

Leinwand. Worin besteht das Anderssein? Nicht etwa darin (wie Hering meint), daß jene Empfindungen etwas Dreidimensionales an sich hätten, während ihre Nachbildungen durch Malen oder Anstreichen nur zweidimensional wären; Empfindungen einer dritten Dimension sind inhaltlos, wie wir sahen. Vielmehr verhält sich die Sache gerade umgekehrt. Einen schwarzen Fleck oder graues Papier lokalisiere ich klar und entschieden in eine bestimmte Ebene, in eine bestimmte Entfernung von mir, ich weise ihm seine bestimmte Stelle an in der von mir hinzugedachten Erstreckung nach der Tiefe. Bei dem Dunkel dagegen oder dem Nebel treten diese Entfernungsvorstellungen zurück. Die Ausdehnung nach Höhe und Breite sehe ich, aber zu einer sicheren und bestimmten Tiefenlokalisierung komme ich nicht. Ich komme dazu nicht, weil die sinnlichen Zeichen, die mich sonst dazu zwingen, hier mehr oder weniger fehlen, und so sehe ich also in der That, wenigstens annähernd, zweidimensionale Räumlichkeit ohne Tiefe. Solche Eindrücke sind also nicht das Reichere im Vergleich mit den gewöhnlichen Flächenanschauungen, sondern vielmehr das Ärmere, weil noch nicht durchsetzt von Tiefenvorstellungen, und damit das Primitivere. Mir scheint, man kann sich mit ihrer Hülfe wohl vorstellen, wie dem ganz jungen Kinde die Welt erscheinen muß. Es sieht alles lediglich nebeneinander, ausgedehnt nach Höhe und Breite. Aber nicht etwa in einer Fläche vor sich, noch auch in einer Fläche, die auf seinem Auge liegt oder durch seinen Kopf geht, sondern in einer Fläche, wenn man das irreleitende Wort gebrauchen will, die von Form und Ort sowenig an sich hat, wie umgebender Nebel oder eine umgebende Flüssigkeit oder wie die Zeit von Geradheit und Krümmung. Sein eigener Körper liegt auch in dieser Fläche, soweit es ihn nämlich sieht und wann es ihn sieht.

Soviel über das Sehen von Tiefen. Die Übertragung des Gesagten auf den Tastsinn ist einfach. Auch dessen Organ, die Haut, ist ein zweidimensionales Gebilde, eine Fläche. Auch hier kann also von den räumlichen Eigentümlichkeiten der Dinge nur aufgenommen und dem Bewußtsein vermittelt werden, wie sie in zwei Dimensionen beschaffen sind. Was sie in räumlicher Hinsicht sonst noch sein mögen, in einer dritten Dimension, senkrecht zu dem jeweiligen Verlauf der Haut an der Berührungsstelle, das ist für die Rauman-schauung, die uns die Haut von ihnen vermittelt, gleichgültig. Ob ich einen dünnen Stab von 2 Centimeter oder von 2 Meter Länge auf die Hand aufsetze, bei gleicher Größe des Querschnitts ist die Räumlichkeit der Empfindung dieselbe. Vielleicht drückt der längere Stab stärker auf die Haut als der kürzere. Aber Druck ist nicht Räumlichkeit; ich habe dann eben dieselbe Ausdehnungsempfindung

einmal mit schwächerem, einmal mit stärkerem Druck gepaart. Denke ich mir statt des dünnen Stabes einen dickeren Gegenstand aufgesetzt und diesen noch von der Hand umfaßt und zusammengedrückt, so wird die Sache nicht anders. Die Räumlichkeit der Empfindung ist größer geworden, sie haftet an stärkeren Druckempfindungen, ist begleitet von anderen Lage-, Schwere- und Anstrengungsempfindungen, aber alle diese sind wieder an sich nichts Räumliches und können daher auch keine Änderung des unmittelbaren Raumbewußtseins hervorzaubern. Die innerhalb der berührten und empfundenen Fläche noch existierende Räumlichkeit, von der wir freilich aus anderen Erfahrungen wissen, und die wir daher hinzudenken, ist für den bloßen Tastsinn nicht vorhanden.

Man hat nun natürlich kaum so weit gelesen, ohne innerlich einzuwenden: aber die Haut ist doch ungemein reichlich gekrümmt, und Krümmung ist nur in einer dritten Dimension möglich. Gewiß ist beides der Fall, objektiv. Aber woher soll ein Bewußtsein von diesen Krümmungen in meine Hautempfindungen kommen? Die Haut affiziert sich doch nicht selbst, ursprünglich nämlich und abgesehen von allen Bewegungen der Glieder. Die Retina ist auch gekrümmt, zu einer Halbkugel, die Basilmembran des Ohres in zweimaliger Windung spiralgig aufgewickelt, aber was wissen die Farbenfelder und die Töne von diesen Formen und von der Dreidimensionalität, die zu ihrem Dasein erforderlich ist? Sowenig nun wie bei Auge und Ohr die räumliche Form der Organe als solche in den Empfindungen dieser Sinne wiederkehrt, so wenig kann es bei den Hautempfindungen der Fall sein. Sie sind zweidimensionale Ausgedehtheit, also flächenhaft, aber bestimmte Formen, die zu ihrer Existenz eine dritte Dimension voraussetzen, haben sie ursprünglich nicht an sich. Und unsere anschauliche und gedankliche Kenntnis von der objektiven Gestalt des sie vermittelnden Organs wird erst allmählich erworben, durch die wechselseitige Exploration der verschiedenen Teile der Haut und die Mitwirkung von Gesichts- und kinästhetischen Empfindungen.

Wie die ursprüngliche Raumschauung des Tastsinns im einzelnen beschaffen sein mag, ist schwer zu sagen; man wird sie sich als aus vielen einzelnen Tastfeldern bestehend denken müssen, die vielfach ineinander übergehen, aber nicht sämtlich einem Ganzen eingeordnet werden können (ähnlich etwa wie in unräumlicher Gestalt die Geruchsempfindungen). Von Interesse ist vielleicht der folgende Fall. Stumpf wirft die Frage auf (Ursprung der Raumvorstellungen S. 283): „Wenn man dem Neugeborenen mit dem Finger rings um den Körper fährt, oder ein Band um denselben legt, wird er die Vorstellung einer gerade fortlaufenden oder einer in sich zurückkehrenden Linie haben?“ Er findet das zweite „wahrscheinlich“; es scheint mir sicher, daß es so sein würde; das Kind würde die Empfindung eines großen Ringes haben. Aber ich sehe nicht, daß

damit für die ursprüngliche Dreidimensionalität seiner Tastempfindungen etwas gewonnen ist, wie Stumpf will. Ringe sind auch in einer zweidimensionalen Mannigfaltigkeit möglich. Und der Ring, den das Kind empfindet, liegt ganz in dem zweidimensionalen Tastfelde, dem alle Eindrücke der betreffenden Körpergegend angehören. Auch das Innere des Ringes. Für uns vorstellende Erwachsene freilich wird das Innere ausgefüllt von der Leibeshöhle. D. h. wir „wissen“, daß es zwischen verschiedenen Punkten des Ringes noch eine andere Räumlichkeit und eine Möglichkeit anderer Übergänge giebt, als durch das Kontinuum der Tastempfindungen hindurch. Aber wie soll das Kind auf solche Vorstellungen verfallen? Es hat doch quer durch den Leib kein Tastorgan, das ihm die hier vorhandene Räumlichkeit zur Anschauung brächte; zu einem Bewußtsein von ihr gelangt es erst allmählich. Es lokalisiert nach innen von dem Ringe die Tasteindrücke, die von den nächstbenachbarten Hautpartien herühren, entweder von den nach oben benachbarten oder den nach unten benachbarten. Und wenn beispielsweise jene ersten das Innere bilden, dann bilden die zweiten die nächste Umgebung des Ringes nach außen (und umgekehrt). Sicherlich würden sich einer widerspruchsfreien Ausdehnung dieses Tastkontinuum und gar einer vollständigen Angliederung der von dem ganzen übrigen Körper herührenden Eindrücke alsbald die größten Schwierigkeiten entgegensetzen. Aber dazu kommt es gar nicht. Die in dem Bewußtsein des Kindes hervortretenden Tastempfindungen bilden, wie vorhin gesagt, je nach der jeweilig gereizten Körpergegend verschiedene zusammenhanglose Tastfelder; für den Erwachsenen ist es ja noch nicht wesentlich anders. Und ehe es nun nennenswerte Fortschritte in der gedanklichen Kombinierung jener Felder gemacht haben kann, kommen ihm bereits die anderweitigen Erfahrungen zu Hilfe, die es zu einer dreidimensionalen Anordnung zwingen und damit alle Schwierigkeiten beheben.

3. Die ursprüngliche Raumschauung¹. Im Gegensatz zu unserem erst durch Erfahrungen entstehenden Tiefenbewußtsein ist die nach Abzug der dritten Dimension übrigbleibende Ausgedehntheit der Gesichts- und Tastempfindungen nach Breite und Höhe als etwas Ursprüngliches und nicht weiter Ableitbares anzusehen, wie es nach den voraufgeschickten allgemeinen Erörterungen, u. a. schon als sinnliche Grundlage aller Tiefenvorstellungen, vorausgesetzt werden muß. Allein diese Auffassung erfreut sich noch keineswegs allgemeiner Zustimmung. Der für das Tiefenbewußtsein gelingende Nachweis der Vermittlung durch Erfahrungen hat hier irreleitend gewirkt. Die für einen Teil der Raumschauung notwendige Zurückführung schien auch auf das Übrige ausgedehnt werden zu müssen oder doch ausgedehnt werden zu können, und so ist denn gerade die räumliche Flächenanschauung besonders häufig zum Gegenstand genetischer

¹ Die S. 423 Anm. genannten Schriften von Stumpf und Lipps kommen auch hier wesentlich in Betracht. Außerdem von Lipps noch Kap. 21—23 seiner Grundthatsachen des Seelenlebens. Ferner: Lotze, Medicin. Psychologie §§ 28—32 (1852) und Metaphysik (1897) Buch III Kap. 4. — Wundt, Physiol. Psychol.⁴ Kap. XI, 5 und XIII, 8 und Philos. Studien Bd. XIV, S. 1 (1898).

Theorien gemacht worden. Es ist erforderlich, einige von diesen etwas eingehender zu erörtern.

— Der allgemeine Gedanke, von dem die meisten Erklärungsversuche geleitet werden, ist der, die Räumlichkeit der Gesichts- und Tastempfindungen habe ihren eigentlichen Grund in der Beweglichkeit der sie vermittelnden Organe, Auge und Hand. Zweifellos ist daran soviel richtig, daß diese in der That nur hier vorkommende Beweglichkeit für die Entwicklung und Erweiterung der Raumanschauung von der allergrößten Bedeutung ist, daß die ausgebildete Raumanschauung des Erwachsenen nur mit ihrer Hilfe zustande kommt. Aber im Sinne unserer Theorien soll sie das Raumbewußtsein überhaupt erst hervorbringen. Farben- und Berührungsempfindungen sind nach ihnen ursprünglich nicht räumlich ausgedehnt und nebeneinander, sondern etwa so bei einander im Bewußtsein wie verschiedene Töne eines Akkords oder verschiedene Geschmäcke einer Speise. Die objektiv vor sich gehenden Bewegungen der Organe rufen nun subjektiv Bewegungsempfindungen hervor, und durch deren Zutreten zu jenen ersten Eindrücken wird auf irgend eine Weise ihre räumliche Nebeneinanderordnung bewirkt. In der näheren Bezeichnung dieser Vermittlungsprozesse divergieren dann die Theorien, je nach ihren allgemeinen oben (S. 412) charakterisierten Tendenzen.

Ein gutes Beispiel der aktivistischen Erklärungsweise bietet die *Lotze'sche Lokalzeichentheorie* des Gesichtsraumes. Sie geht aus von der bekannten Thatsache, daß bei genügend starker Reizung irgend eines Punktes der Retina das Auge sich rein reflektorisch so wendet, daß das Bild dieses Punktes auf die Stelle des deutlichsten Sehens fällt. Für jeden Punkt der Netzhaut ist diese Bewegung nach Größe und Richtung genau bestimmt. Außerdem wird jede Bewegung, indem sie geschieht, auch bemerkt, sie ruft einen, natürlich gleichfalls genau bestimmten, bewußten Eindruck hervor. Und allmählich gewinnt also vermöge jener unwillkürlichen Fixationsbewegungen jede einzelne Netzhautstelle eine eigenartige subjektive Charakteristik, ein *Lokalzeichen*, das sich allen beliebigen von ihr herkommenden Farbeindrücken gleichmäßig anheftet. An und für sich sind auch diese Lokalzeichen noch ganz unräumlich; sie bilden lediglich ein fein abgestuftes System zweifacher qualitativer Verschiedenheiten. Aber sie wirken nun als Reize auf die Seele und veranlassen diese, die Farbenempfindungen, an denen sie haften, räumlich nebeneinander zu lokalisieren. Weshalb sie diese eigenartige Leistung vollzieht, darf man nicht fragen; es ist eine letzte Thatsache, ähnlich der anderen, daß sie auf Luftwellen gerade mit Tonempfindungen und nicht anders reagiert. Es gehört eben zu ihrem Wesen, das zweifach abgestufte System jener Bewegungseindrücke in das ähnlich gegliederte,

aber sonst ganz andersartige System ihrer Raumschauung umzusetzen. Daß wir dabei in jedem Moment nicht nur einzelne Raumpunkte, sondern ganze Flächen übersehen und diese sogar auch, ohne wirkliche Augenbewegungen auszuführen, ist nach Lotze so zu verstehen. Durch häufigeren Vollzug der verschiedenen Fixationsbewegungen bilden sich feste Assoziationen zwischen den einer einzelnen Netzhautstelle entstammenden Farbeneindrücken und dem zugehörigen Lokalzeichen. Jeder Netzhautindruck ruft nun auch bei ruhendem Auge eine Vorstellung von dem hervor, was bei Ausführung der für ihn erforderlichen Fixationsbewegung als Empfindung ins Bewußtsein träte. Und diese Bewegungsvorstellungen, die in jedem Augenblick in großer Zahl vorhanden sind, ohne sich doch isoliert für die Seele bemerklich zu machen, bewirken dann in derselben Weise die Lokalisierung der Eindrücke wie ursprünglich die Bewegungsempfindungen.

Passivistisch gewandt ist die *Verschmelzungstheorie Wundt's*, die sowohl für den Tastraum wie den Gesichtsraum Gültigkeit beansprucht. Sie unterscheidet sich von der Lotze'schen wesentlich in zwei Punkten. Erstens schiebt sie zwischen die Berührungs- und Farbenempfindungen einerseits und die Bewegungsempfindungen andererseits noch ein drittes Moment ein, wodurch für die Verknüpfung jener beiden in der That eine bei Lotze fehlende Handhabe gewonnen wird. Die auf den verschiedenen Haut- oder Netzhautstellen hervorgerufenen spezifischen Empfindungen haben nach Wundt eine allein von dem Ort der Reizung abhängige *lokale Färbung* an sich. Man erlebt von Hause aus etwas anderes, es fühlt sich anders an, wenn die Stirn berührt wird oder der Handrücken, wenn ein sonst gleicher Lichtpunkt rechts oben oder links unten erscheint. Worin diese Lokaltöne oder Lokalzeichen näher bestehen oder woher sie stammen, kann hier dahingestellt bleiben; wichtig ist das allgemeine: sie bilden für jedes der beiden Sinnesgebiete, entsprechend der flächenhaften Natur seines Organs, eine zweidimensionale Mannigfaltigkeit, sind aber dabei durchaus nichts Räumliches und auch sonst nichts quantitativ miteinander Vergleichbares. Zu den durch solche Lokalzeichen je nach ihrer räumlichen Herkunft bestimmt charakterisierten Berührungs- und Farbenempfindungen gesellen sich nun noch Empfindungen von den beim Tasten und Fixieren ausgeführten Bewegungen. Auch diese sind an sich völlig unräumlicher Natur, sie haben aber verschiedene Intensität und bilden also je ein quantitativ fein abgestuftes Kontinuum einer Dimension. Beide Empfindungsarten treten in Verbindung miteinander, allein nicht bloß in der gewöhnlichen Weise assoziativer Nebeneinanderordnung, sondern — und das ist der zweite unter-

scheidende Zug der Wundt'schen Theorie — in einer viel innigeren Weise. Sie vereinigen sich oder *verschmelzen* zu einem ganz andersartigen Produkt, sie bringen schöpferisch etwas in ihnen selbst noch gar nicht enthaltenes Neues hervor, eben die Raumschauung, in der nun die zweidimensionalen, aber bloß qualitativen Verschiedenheiten der Lokalzeichen durch die quantitativen Unterschiede der Bewegungsempfindungen miteinander vergleichbar und genau meßbar gemacht sind. Der Vorgang ist auf geistigem Gebiet etwas ähnliches wie die jedermann geläufige chemische Synthese auf materiellem. Wie Wasserstoff und Sauerstoff sich zu einem ganz neuen Körper, dem Wasser, verbinden, der schlechterdings nichts weiter enthält als jene beiden Elemente und doch ganz andere Eigenschaften zeigt als jedes von ihnen, so ist es auch bei dieser *psychischen Synthese*. Aus unräumlichen Lokalzeichen und unräumlichen Bewegungsempfindungen entspringt als eine Art geistiger chemischer Verbindung räumliche Anschauung.

Wie sind beide Theorien zu beurteilen? Nun, was soll eine Theorie? Ich meine, sie bezweckt die Aufzeigung einer Verwandtschaft zwischen einer unmittelbar zu beobachtenden aber an sich rätselhaften Thatsache und anderswo beobachteten, bereits als feststehend zu betrachtenden Thatsachen, um durch die Herstellung dieses Zusammenhangs die gesamte Rätselhaftigkeit der Dinge irgendwie zu vermindern und uns intellektuell zu befriedigen. Ich weiß nicht, ob man von solcher Befriedigung hier viel verspüren wird. Das Entstehen eines Bewußtseins von Räumlichkeit aus der bloßen räumlich ausgebreiteten Reizung gewisser Organe ist gewiß eine rätselhafte Sache. Aber ist die raumschaffende Reaktion der Seele auf Bewegungsempfindungen bei Lotze oder die psychische Synthese Wundt's irgendwie minder rätselhaft? Wenn beides hier oder anderswo thatsächlich zu beobachtende Vorgänge wären, würde man sie selbstverständlich hinnehmen. Allein anderswo sind sie in der ganzen Breite des geistigen Lebens nirgends mehr glaubhaft nachzuweisen; sie werden allein hier als wirklich behauptet. Und hier? Man muß zwei Fälle unterscheiden. Entweder das Auge, um lediglich bei diesem zu bleiben, übersieht gleich ganze Flächen. Dann fehlen, wie früher (S. 417) gezeigt, die für die postulierten Prozesse erforderlichen Elemente, die isolierten Farbeneindrücke und isolierten Bewegungsempfindungen; ihre Ansetzung beruht ganz und gar auf einer Verwechslung des objektiv Vorhandenen mit dem bewußt Vorhandenen. Oder wir sehen in der That einzelne, außereinander befindliche Punkte und empfinden die Bewegungen, die wir beim Übergang von den einen zu den anderen ausführen. Dann ist ein besonderer Vorgang, der das Bewußtsein der

räumlichen Entfernung aus den anderen Eindrücken hervorbringt, erst recht unglaublich. Denn das angebliche Resultat dieser Hervorbringung (die räumliche Distanz) und die als erforderlich bezeichneten Mittel (die Bewegungs- und anderen Empfindungen), die dabei doch aufgewandt und verbraucht werden müßten, sind ja jederzeit ungestört nebeneinander vorhanden. Oder wo gäbe es einen chemischen Prozeß, der aus Wasserstoff und Sauerstoff Wasser erzeugte, dabei aber die Elemente, die hierzu verbraucht werden, gleichzeitig auch unverbraucht daneben bestehen ließe? Es wäre eine reine creatio ex nihilo.

Hierzu kommen nun besondere Gründe, die direkt den gemeinsamen Gedanken beider Theorien, die Räumlichkeit der Gesichts- und Tastempfindungen müsse auf der Beweglichkeit der betreffenden Organe beruhen, als unmöglich erscheinen lassen. Ich erwähne ihrer zwei:

Erstens. Wenn einmal den Bewegungsempfindungen die Fähigkeit zugeschrieben wird, durch ihr Hinzutreten zu Gesichts- und Tasteindrücken diesen zu einer räumlichen Anordnung zu verhelfen, so sollte man doch erwarten, daß ihnen diese Kraft generell zukäme, und daß sie sich auch bei der Verbindung mit anderen Empfindungen dokumentierte. Das geschieht keineswegs. Geht man aus der gewöhnlichen Ruhelage des Mundes dazu über, einen beliebigen Ton in beliebiger Stärke zu singen, so vollziehen sich objektiv gewisse Bewegungen der Kinnladen und anderer Organe, die subjektiv ganz ähnliche Eindrücke hervorrufen, wie Tast- und Fixationsbewegungen. Jedem bestimmten Ton entspricht eine bestimmt charakterisierte Bewegungsempfindung im Sinne Lotze's; bei verschieden lautem Singen desselben Tons bilden diese Empfindungen eine quantitativ abgestufte Reihe im Sinne Wundt's. Nach beiden sind alle Bedingungen gegeben, die nun eine Anordnung der sangbaren Töne zu einem räumlichen Gebilde bewirken müßten. Aber davon ist nichts zu bemerken. Die Töne bilden eine zweifache Mannigfaltigkeit, einerlei ob sangbar oder unsangbar, jedoch von einem räumlichen Auseinandertreten der hohen neben die tiefen oder der lauten neben die leisen zeigen sie keine Spur. Eine Raum schaffende Kraft haben die Bewegungsempfindungen offenbar nicht, wie wichtig sie für die Vervollkommnung unserer räumlichen Anschauung auch sein mögen, wenn diese erst einmal da ist.

Zweitens. Die räumliche Lokalisation ist stellenweise, z. B. beim Auge in der Mitte des Gesichtsfeldes, ferner an der Zungenspitze, viel zu fein, verglichen mit der Unterschiedsempfindlichkeit für Bewegungen, um aus Bewegungsempfindungen herkommen zu können. Man betrachte eine Ziegelsteinmauer oder eine feine Schraffierung aus

solcher Entfernung, daß man eben noch die einzelnen Striche voneinander unterscheiden kann. Man wird dann nicht mehr imstande sein, die Augen auf einen bestimmten Strich mit Sicherheit einzustellen, noch auch anzugeben, ob man bei dem Versuch, zu fixieren, einen bestimmten Strich und nicht vielmehr seine Nachbarn getroffen hat. Genaue Zahlen für die Größe ebenmerklicher Augenbewegungen sind noch nicht bekannt, aber vielleicht darf man verwandte Befunde hierherziehen. Bei den empfindlichsten Gelenken fand Goldscheider unter den günstigsten Bedingungen eine Exkursion von etwa $\frac{1}{4}$ Grad als äußerste Grenze der Merklichkeit, und soviel sich beurteilen läßt, ist die Empfindlichkeit für Augenbewegungen stumpfer als z. B. für Fingerbewegungen. Der Raumsinn des Auges dagegen unterscheidet Striche und Punkte bei einem Abstand von noch nicht 1 Winkelminute. Wie kann man daran denken, ihn auf Eindrücke von soviel größerer Natur zurückführen zu wollen?

Daß Bewegungsempfindungen die räumliche Flächenanschauung nicht zu erzeugen vermögen, ist auch die Meinung von Lipps. Aber deshalb will er noch nicht auf jede genetische Erklärung verzichten und kann der nativistischen Ansicht, daß lediglich die Verschiedenheiten der gereizten Retina- (oder Haut-) stellen die Seele zum Lokalisieren veranlassen, nicht beitreten. Die bloße Ortsverschiedenheit der Reize verrät sich zwar auch nach ihm dem Bewußtsein durch gewisse subjektive Unterschiede der Eindrücke, aber diese sind zufällig hier so, dort anders, sie folgen keiner bestimmten Ordnung und können daher für sich keine der äußeren Anordnung entsprechende Lokalisation bewirken. Das geschieht erst durch das Hinzutreten von Verschiedenheiten in der objektiven Beschaffenheit der Reize, und zwar infolge des Zusammenwirkens dreier Momente. Erstens: Wird eine Mehrheit von Gesichts- oder Tasteindrücken gleichzeitig in der Seele hervorgerufen, so fließen diese, wenn und sofern sie qualitativ gleich sind, in eine Einheit zusammen, sie „verschmelzen“, ganz ebenso wie es bei gleichen oder ähnlichen Tönen geschieht. Wenn und soweit die Eindrücke dagegen verschieden sind, erhalten sie sich in ihrer Selbständigkeit und bleiben gesondert, und zwar vollzieht die Seele diese Sonderung der Gesichts- und Tasteindrücke immer dadurch, daß sie sie räumlich nebeneinander ordnet, um so mehr voneinander entfernt, je größer ihre qualitative Verschiedenheit. Weshalb sie so verfährt, läßt sich nicht weiter erklären; es ist eine letzte Tatsache, die von jeder Theorie vorausgesetzt werden muß. Dazu kommt zweitens der Einfluß der Übung. Werden zwei bestimmte Haut- oder Netzhautpunkte bald von qualitativ gleichen, bald von qualitativ verschiedenen Reizen getroffen, so werden jene beiden Fähigkeiten der Ver-

schmelzung und der räumlichen Sonderung mehr und mehr gesteigert, und für jedes Punktpaar entwickelt sich je nach seinen besonderen Erfahrungen ein gewisses mittleres Vermögen räumlicher Auseinanderhaltung. Dieses wird allmählich von den stets wechselnden objektiven Reizen ganz unabhängig und verknüpft sich allein mit jenen subjektiven Färbungen, die allen Eindrücken der beiden Stellen anhaften. Endlich drittens: die objektiven Reize, die unser Auge und unsere Haut treffen, sind ganz überwiegend weder punktförmig, noch für die ganzen Organe dieselben; sie bilden Felder von einer gewissen begrenzten Ausdehnung. Die Folge ist, daß auf objektiv benachbarte Stellen der Raumorgane häufiger gleiche, auf objektiv entfernte häufiger verschiedene Reize treffen, und davon nun nach dem vorhin Gesagten die weitere Folge, daß die Eindrücke benachbarter Stellen relativ nahe aneinander, diejenigen nicht benachbarter weiter voneinander lokalisiert werden, ganz entsprechend den objektiven Entfernungen der Reize.

Gewohnheitsmäßiges Zusammenordnen auf Grund häufiger objektiver Gleichheit der Eindrücke und gewohnheitsmäßiges Trennen auf Grund ihrer objektiven Verschiedenheit ist es also, was nach Lipps die räumliche Lokalisation allmählich zu stande bringt. Zum Beweise dafür, daß es sich so verhält, daß thatsächlich häufige Wahrnehmung objektiver Gleichheit zu einer Lokalisation an derselben Stelle des Sehfeldes führt, beruft er sich auf Erfahrungen an Schielenden (s. unten S. 456), bei denen allerdings bisweilen durch die häufige Einwirkung gleicher Eindrücke eine andere Zuordnung der sog. korrespondierenden Netzhautstellen eintritt, d. h. derjenigen Netzhautstellen der beiden Augen, deren Wahrnehmungen wir räumlich gleich lokalisieren.

Auch diesem Erklärungsversuch würden manche Schwierigkeiten entgegenstehen, wenn er, wie es nach seinen gedruckten Darstellungen scheinen könnte, für das Seelenleben des einzelnen Individuums Gültigkeit beanspruchte. Das ist aber (nach brieflicher Mitteilung) nicht die Meinung von Lipps. Vielmehr denkt er sich, daß die jetzt dem Individuum zukommenden Lokalisationstendenzen der verschiedenen Netzhautstellen sich allmählich in der beschriebenen Weise mit der Entwicklung der Gattung herausgebildet haben. Damit steht seine Theorie auf einem ganz anderen Boden als die vorhin betrachteten. Sie kommt im Grunde überein mit der von den Nativisten vertretenen Anschauung. Denn daß die Raumwerte der einzelnen Netzhautstellen, die nach ihnen gegenwärtig für das Individuum etwas vor aller Erfahrung Gegebenes sind, dies von allem Anfang gewesen und nicht vielmehr durch eine bestimmte Entwicklung geworden seien, ist selbstverständlich Niemandes Meinung. Und in diesem Sinne, als einen

ersten Versuch der Zurechtlegung der Dinge für die allerdings sehr dunkle vorindividuelle Zeit, kann man die Lipps'sche Theorie nur mit Beifall begrüßen.

Willkommene Bestätigung erwächst den vorhin aufgeführten besonderen und den früher (S. 415) aufgeführten allgemeinen Gründen gegen eine Ableitung der räumlichen Flächenanschauung innerhalb des individuellen Seelenlebens noch aus einigen Thatsachen der Pathologie des Sehens. In erster Linie gehören dahin die Erfahrungen an operierten Blindgeborenen¹. Man hat diese vielfach im Sinne der genetischen Theorien gedeutet, und zwar wegen einer Thatsache, die allgemein berichtet wird. Der eben Operierte vermag die Dinge, deren räumliche Formen ihm durch den Tastsinn vollkommen bekannt sind, zunächst nicht mit Hilfe des Gesichts allein wiederzuerkennen. Man muß ihm erst einmal gestatten, dasselbe Ding gleichzeitig zu sehen und zu tasten, dann kann er es hinterher auch nach dem bloßen Anblick benennen. Daraus hat man geschlossen, daß ein angeborenes Vermögen, die Formen der gesehenen Dinge wahrzunehmen, nicht vorhanden sei, daß es erst durch Erfahrungen erworben werden müsse. Ein äußerst voreiliger Schluß. Wenn ein Kind einen Schornsteinfeger erst mit schwarzem Gesicht und rußiger Jacke in der Woche und dann sauber gewaschen und im modernen Anzug am Sonntag sieht, so erkennt es ihn auch nicht wieder. Muß es die identisch gebliebene Form des Mannes etwa auch erst sehen lernen? Seinen besten Freund wird man in einer auffallenden Maskierung und bei gefärbtem Gesicht schwerlich wiedererkennen, obwohl Statur, Gestikulation, Gangweise, Gesichtszüge dieselben geblieben sind und doch auch ohne weiteres wahrgenommen werden. So geht es auch dem operierten Blinden. Die Formen der Dinge erscheinen ihm durch die ganz neue und seltsame Einkleidung in Farben in einer Art Maskierung, außerdem auch in größeren Dimensionen, als sie ihm durch seinen Tastsinn vertraut sind. Daß da diese Formen, auch wenn sie wahrgenommen werden, nicht ohne weiteres die Namen und sonstigen Eigenschaften der Gegenstände zu assoziieren vermögen, entspricht allen Analogien und ist theoretisch bedeutungslos. Wenn

¹ Litteratur und Diskussion einiger älterer Fälle bei Stumpf, Urspr. d. Raumvorst. S. 288 f. Instruktive neuere Beobachtungen von Raehlmann, Zeitschr. für Psychol. II S. 72 (1891) und Uthoff, Helmholtz-Festschrift S. 113 (1891) und Zeitschr. für Psychol. XIV S. 197 (1897). Psychologisch verwertbar sind nur Fälle, in denen vor der Operation die ganze Pupille, auch bei weitester Öffnung, durch die getrübbte Linse verdeckt war. — Über die weiterhin erwähnten Metamorphopsien s. Foerster, Ophthalmol. Beiträge S. 1 (1862). Auch Leber in Graefe-Saemisch, Handb. der Augenheilk. V S. 614.

man dem Operierten ein Objekt, das er bereits sicher zu bezeichnen vermag, in anderen Farben vorzeigt (z. B. ein rotes Streichholz mit gelbem Kopf statt eines weißen mit braunem Kopf), so erkennt er es in der Regel auch nicht wieder.

Von Wichtigkeit ist allein eine andere, gleichfalls allgemein berichtete Thatsache: Die Operierten können von vornherein gesehene Formen voneinander unterscheiden und erblicken die Dinge räumlich außereinander. Sie vermögen ohne gewisse Erfahrungen nicht zu sagen, daß etwas Rundes ein Ball und etwas Langes ein Stock ist, aber sie sehen ohne weiteres das Runde anders und an einem anderen Orte als das Lange und verwechseln beides nicht. Von einem allmählichen, wenn auch noch so rapiden Erlernen dieser Fähigkeit, wie die Theorien von Wundt oder Lotze es behaupten, ist keine Rede. Natürlich sind ihre Größen- und Entfernungsanschauungen zunächst äußerst unvollkommen und unbeholfen, zum Teil schon wegen ihrer meist nur geringen Sehschärfe. Sie lernen außerordentlich viel hinzu, wie es ja auch für das Raumsehen des normalen Menschen von Niemandem bestritten wird, aber ein gewisses Grundkapital von zweidimensionaler Raumschauung, mit dem sie dann weiter arbeiten, ist von Anfang an außer allem Zweifel vorhanden. Man hat gemeint, es habe doch auch wohl durch Erfahrungen erworben werden können, nämlich während der Zeit vor der Operation. In leichteren Fällen vielleicht, in schwereren, d. h. bei Verkalkung der getrübbten Linsen, nicht. Was unter solchen Umständen gesehen werden kann, wird man sich annähernd durch Vorhalten einer Milchglastafel vor die Augen veranschaulichen können; es stimmt auch mit dem, was von solchen Blinden berichtet wird, ganz überein. Die allgemeinen Gegensätze von Hell und Dunkel lassen sich unterscheiden, allenfalls auch diffuse Färbungen des Gesichtsfeldes bei dem objektiven Vorhandensein großer und intensiv belichteter Flächen, dagegen Formen, Umrisse und Entfernungen irgend welcher Gegenstände sind auf keine Weise zu erkennen.

Eine andere hergehörige pathologische Erscheinung ist unter dem Namen *Metamorphopsie* bekannt und besteht in Vergrößerungen und Verkleinerungen oder auch eigentümlichen Verzerrungen der Gesichtsbilder. Ein System objektiv gerader Linien z. B. wird in solchen Fällen wohl gesehen, wie Fig. 43 veranschaulicht, also so, daß die Linien um ein gewisses Centrum gekrümmt verlaufen, indem sie je nach Umständen die konvexe Seite nach außen oder nach innen kehren. Die Ursache der Anomalie liegt in Schrumpfung oder Dehnungen einzelner Stellen der Netzhaut. Wird das Bild einer objektiven Geraden z. B. auf einer geschrumpften Netzhautpartie entworfen, so fällt

es hier auf lichtempfindliche Elemente, die früher von der Mitte der Partie weiter entfernt waren als jetzt. Die betreffenden Teile der Linie werden daher, wie in der Figur dargestellt, gleichfalls weiter nach außen lokalisiert; bei Dehnungen umgekehrt. Theoretische Bedeutung hat diese Erscheinung nun deshalb, weil die Verzerrungen keiner all-

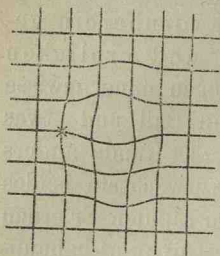

Fig. 43. Verzerrung gerader Linien bei Metamorphose. Die durch ein Kreuz bezeichnete Stelle ist der Fixationspunkt. (Nach R. Förster.)

mählichen Abschwächung und Ausgleichung unterliegen, sondern monatelang, selbst jahrelang unvermindert fortbestehen, solange eben die sie verursachende pathologische Veränderung andauert. Das beweist, daß die Raumwerte der einzelnen Netzhautelemente im wesentlichen etwas durchaus Festes und Unveränderliches sind. Wären sie durch Erfahrungen erworben, bekämen sie auch nur, wie Wundt will, ihre bestimmten quantitativen Beziehungen zu einander erst durch Erfahrungen über Augenbewegungen, statt sie ursprünglich zu besitzen, so müßten sie durch widersprechende Erfahrungen, wenn auch noch so allmählich, wieder geändert und den neuen Umständen angepaßt werden.

So geschieht es z. B. bei dem Tiefensehen. Wer aus dem Flachlande ins Hochgebirge versetzt wird, unterliegt fortwährend den größten Entfernungstäuschungen, weil seine in der früheren Umgebung erworbenen und festwurzelnden Assoziationen in die neuen Verhältnisse nicht passen. Aber schon nach wenigen Wochen ist der Zwang jahrzehntelanger Erfahrungen gelockert, und nach einiger Zeit „sieht“ man die Entfernungen in der neuen Umgebung wieder ebenso richtig wie früher in der alten. Nichts der Art bei dem Flächensehen; man kann nicht umlernen in dieser Beziehung; es ist in der Hauptsache etwas den Netzhautelementen ein für allemal fest Anhaftendes, also Angeborenes. In der Hauptsache; das soll heißen, daß kleinere und unbedeutende Einflüsse von Erfahrungen auf die Ausmessung des Gesichtsfeldes, wie sie z. B. bei den sog. optischen Täuschungen hervortreten, damit wohl verträglich sind.

Zweidimensionale Raumanschauung ist mithin, um zu unserer Ausgangsbehauptung zurückzukehren, etwas durchaus Ursprüngliches und Elementares, sie läßt sich aus keinerlei anderen seelischen Erlebnissen oder Vorgängen ableiten und erklären. Treffen äußere Reize, so haben wir uns zu denken, eine größere oder geringere Anzahl von benachbarten nervösen Elementen in der Retina oder der Haut, so resultiert unmittelbar der Eindruck einer räumlichen Größe, treffen sie zwei nicht direkt benachbarte Gruppen solcher Elemente, so zugleich der Eindruck eines räumlichen Außereinanderseins der beiden

Größen. Je größer die Anzahl der gereizten Elemente, desto größer ist im allgemeinen auch der Eindruck des Ausgedehnten; je größer der Abstand zwischen den gereizten Gruppen, desto größer im allgemeinen der Eindruck der räumlichen Entfernung. Alles das ursprünglich und vor aller Erfahrung. Aber freilich nicht alles gleich in der Vollkommenheit wie für das entwickelte Bewußtsein; die primitiven Raumeindrücke sind zweifellos viel stumpfer in ihrer Detaillierung und viel ungenauer in ihrer Zusammenordnung als bei dem Erwachsenen. Damit verschiedene Größen voneinander unterschieden werden, müssen sie sicherlich ursprünglich viel gröber und drastischer verschieden sein als später; die Beziehungen zwischen objektiv entfernteren Belichtungen oder Berührungen werden nur sehr vage als größere Entfernungen zum Bewußtsein gelangen. Die weitere Ausbildung der unvollkommenen ersten Raumanschauung, ihre Verfeinerung und die Anbringung mancher Korrekturen im kleinen, sowie die Herstellung eines umfassenden Zusammenhangs im großen, das alles ist das Werk von Übung und Erfahrung und wird uns später zu beschäftigen haben.

Mit der Räumlichkeit der Empfindungen verhält es sich sonach, wie früher schon einmal gesagt, ganz ebenso wie mit ihren spezifischen Eigenschaften. Der Erwachsene unterscheidet eine große Fülle von verschieden hohen, verschieden starken und verschieden klingenden Tönen und überschaut sie alle unter Umständen als ein großes, eigenartig gegliedertes Reich. Er gelangt dazu allmählich durch viele Erfahrungen und eigens darauf gerichtete Übungen. Aber Erfahrung schafft diese Tonwelt doch nicht aus nichts oder aus ganz etwas anderem. Sondern sie bildet sie aus stumpferen und zusammenhangloseren Eindrücken ganz derselben Art, wie wir sie später scharf unterschieden und in vielen wechselseitigen Beziehungen kennen. Niemand zweifelt, daß es sich hier, bei den Farben und anderswo so verhält, ohne sich sonderlich durch diese Anerkennung bedrückt zu fühlen; ich sehe daher nicht, weshalb man sich so viele Unglaublichkeiten gefallen lassen soll, um sich das Zugeständnis eines gleichen Verhältnisses für die Raumanschauung zu ersparen. Natürlich heißt das nicht, die Dinge erklären, aber es heißt, ehrliche Armut dem Schein des Reichtums vorziehen.

Soweit in Bezug auf das Zustandekommen dieser Raumanschauung nun auch künftig noch eine Theorie möglich sein wird, hat sie eine andere Aufgabe als die bisher verfolgte, eine ähnliche Aufgabe wie die Theorien der Farben- und Tonempfindungen. Rein psychisch wollen diese nichts erklären; das Psychische setzen sie als ein Gegebenes und Letztes voraus. Aber sie versuchen zu zeigen, wie dieses psychisch Unreduzierbare in seinen gegebenen Eigenschaften mit der Beschaffenheit der physischen Organisation zu-

sammenhängt und durch diese bedingt ist, welche Eigentümlichkeiten in Bau und Funktion der Organe es z. B. bewirken, daß wir Töne analysieren, Farben nicht analysieren können, daß wir dort die Periodizität der Oktaven, hier den Antagonismus der Komplementärfarben haben u. s. f. In dieser Weise und mit solchen Zwecken ist auch eine Raumtheorie möglich und notwendig. Nicht nach den psychischen, aber nach den physischen Grundlagen der Raumanschauung hat sie zu suchen. Sie hat z. B. die Frage zu beantworten, woran es wohl liegen mag, daß gerade Auge und Haut die raumempfindenden Organe sind, wenn es doch, wie gezeigt, an deren Beweglichkeit nicht liegen kann. Zweifellos hängt die Sache damit zusammen, daß nur bei diesen Organen räumlich gesonderte und scharf umschriebene Einwirkungen objektiver Reize möglich sind, während die Inanspruchnahme aller anderen Sinnesorgane anders geschieht. Aber für sich allein genügt dieses Moment freilich nicht, denn sonst müßten ja auch die durch verschiedene Sinnesorgane vermittelten Eindrücke im ganzen räumlich verschieden lokalisiert werden, die Töne anderswohin als die Gerüche, wovon doch keine Rede sein kann. Es müssen also noch andere Faktoren mitspielen, und hier liegt auch die tiefere und an sich ganz berechtigte Triebfeder der bisherigen Raumtheorien, außer dem bloßen objektiven Getrenntsein der Reize noch etwas anderes anzugeben, um das Bewußtsein dieses Getrenntseins zu erklären. Indes, in welchen Struktur- oder Funktionseigentümlichkeiten diese anderen Faktoren nun zu suchen sind, ist uns zur Zeit noch verborgen.

§ 39. Die Raumanschauung. Besonderes.

Für die nähere Untersuchung der Abhängigkeit der Raumanschauung von den objektiven Reizen sowie von den verschiedenen Teilen der sie vermittelnden Organe kommen im wesentlichen folgende Fragen in Betracht. Bei welchen Abmessungen der objektiven Reize werden Größen und Entfernungen eben als solche erkannt oder nicht mehr erkannt? Bei welchen Differenzen der Reize werden verschiedene Größen und Entfernungen voneinander unterschieden? Wie verhalten sich alle diese Wahrnehmungen auf verschiedenen Teilen der perzipierenden Sinnesflächen zu einander? Wie, wenn man die Raumanschauung der beiden in Betracht kommenden Organe miteinander vergleicht? Die Zahl der hierüber vorhandenen Arbeiten ist eine außerordentlich große, allein da die praktischen Bedürfnisse der Nerven- und Augenärzte dabei vielfach mitbestimmend gewesen sind, so ist das ganze Gebiet erst ziemlich ungleichmäßig durchgearbeitet. Hier können nur einige wichtigere Thatsachen Erwähnung finden.

1. Der Tastsinn.¹ Besonderer Begünstigung hat sich die zuerst von E. H. Weber in Angriff genommene Frage zu erfreuen gehabt:

¹ Wichtigere Arbeiten: E. H. Weber, *Annotationes anatomicae VII* (1834) und in der S. 338 Anm. genannten Schrift. Volkmann, *Über den Einfluß der Übung auf das Erkennen räumlicher Distanzen*. Ber. d. Sächs. Ges. d. Wissensch.

wieweit müssen zwei feine Druckreize (wie sie z. B. von abgestumpften Zirkelspitzen hervorgebracht werden) voneinander entfernt sein, damit die Eindrücke als zwei und als räumlich getrennte empfunden werden? Ihre Beantwortung ist nicht leicht, weil die beiden Punkte nicht einfach entweder den Eindruck der Einheit oder der Zweiheit machen, sondern dazwischen den einer gewissen räumlichen Längserstreckung, einer Art Linie, und nun die Grenzen gegen die beiden Extreme nicht scharf angegeben werden können. Im großen und ganzen haben sich gleich die ersten Feststellungen Weber's als zutreffend erwiesen. Während an der Zungenspitze eine räumliche Sonderung schon bei einer Entfernung von 1 mm möglich ist, an den Fingerspitzen bei 2, dem roten Lippenrand bei 4 mm, bedarf es dazu auf der Backe und der Innenfläche der Hand etwa 14 mm, auf dem Vorderarm 25 mm, am Brustbein und Unterschenkel etwa 40 mm und am Rücken, Oberarm und Oberschenkel gar über 60 mm. Für die räumliche Sonderung von Temperaturreizen haben sich an den feiner empfindenden Stellen, wie den Fingerspitzen, ähnliche Entfernungen ergeben wie für Berührungsreize, für Rücken und Oberarm dagegen bedeutend geringere.

In der Querrichtung der Glieder ist die Fähigkeit räumlicher Sonderung im allgemeinen größer als in der Längsrichtung. Gleichzeitig aber ist sie größer, wenn die objektiven Reize auf verschiedene der feinen Papillenreihen einwirken, die man namentlich an den Fingern bemerkt, als wenn sie dieselbe Reihe treffen.

Sehr interessant ist, daß Reize, die nacheinander auf die Haut wirken, bedeutend leichter räumlich auseinandergehalten werden als gleichzeitige Reize. Es genügen für sie Entfernungen von kaum einem Drittel der vorhin angegebenen Größen.¹ Ebenso werden Zirkel-

Math. Phys. Kl. X S. 38 (1858). — Vierordt, Die Abhängigkeit der Ausbildung des Raumsinnes der Haut von der Beweglichkeit der Körperteile. Zeitschr. f. Biologie VI S. 53 (1870). (Ebendort und in den folgenden Bänden mehrere Arbeiten seiner Schüler, namentlich Camerer Bd. XXIII). — Goldscheider s. S. 338 Anm. — Dresslar, Studies in the Psychology of Touch. Amer. Journ. of Psychol. Bd. VI S. 313 (1894). — Judd, Über Raumwahrnehmung im Gebiete des Tastsinns. Philos. Stud. Bd. XII S. 409 (1896). — Gute Zusammenstellung der Thatsachen nebst vollständiger Bibliographie bei V. Henri, Über die Raumwahrnehmungen des Tastsinns (1898).

¹ Ob man diese Untersuchungen so vornimmt, daß man den 2. Reiz von der untersuchten Person selbst aufsetzen läßt, mit der Bestimmung, den erstberührten Punkt möglichst genau zu treffen (Methode der mittleren Fehler), oder so, daß eine fremde Person beide Reize nacheinander appliziert (Methode der ebenmerklichen Unterschiede), ist für das Resultat nicht wesentlich verschieden. Nur werden in dem ersten Fall, wie immer bei der Methode der mittleren Fehler, von der Versuchsperson gewisse Fehlerrichtungen bevorzugt: sie irrt sich leichter in der Längsrichtung als in der Querrichtung der Glieder, leichter distal als

spitzen von verschiedener Form noch bei beträchtlich geringeren Distanzen räumlich und qualitativ gesondert als Spitzen gleicher Form.

In hohem Maße erleichternd wirkt sodann die Übung, namentlich an solchen Hautstellen, die im täglichen Leben nicht zum Tasten in Anspruch genommen werden. Bei Untersuchungen an der Innenseite des Vorderarms, die mit 2 Personen 4 Wochen lang regelmäßig fortgesetzt wurden, konstatierte Dresslar ein durchschnittliches Zurückgehen der Schwellenwerte auf weniger als $\frac{1}{7}$ ihrer Anfangsgröße. Dabei aber wächst die Empfindlichkeit nicht nur an der direkt gereizten Hautstelle, sondern auch an anderen, z. B. benachbarten Stellen, ganz besonders aber an der symmetrisch gelegenen Hautstelle. Der Erfolg der Mitübung ist für diese, wie schon Volkmann fand, nahezu ebenso groß wie der der direkten Übung. Im Zusammenhang mit diesem Einfluß der Übung wird es stehen, daß bei Blinden die Tastempfindlichkeit im allgemeinen etwas größer gefunden wird als bei Sehenden (und zwar nicht nur an den Fingerspitzen). Ferner, daß die Empfindlichkeit an den Extremitäten von ihren Drehpunkten nach den Enden hin stetig zunimmt, ohne daß sich jedoch, wie Vierordt wollte, hierfür ein einfaches Gesetz formulieren ließe.

Geht man zurück zu den letzten anatomischen Elementen des Tastsinns, den Druck- und Temperaturpunkten, so ergeben sich begrifflicher Weise sehr viel kleinere Werte für die zu einer Doppelpfindung nötigen Entfernungen als bei dem gewöhnlichen Verfahren, mit dem sozusagen Durchschnittsgrößen ermittelt werden. Anfänge dazu sind von Goldscheider gemacht worden. Bei Druckpunkten fand dieser unter günstigen Umständen eine räumliche Sonderung, verbunden mit einem richtigen Bewußtsein des Lageverhältnisses der Punkte, schon möglich bei objektiven Distanzen von nur $\frac{1}{10}$ bis $\frac{1}{20}$ der Größe der Weber'schen. An den Fingern betragen z. B. die Minimalwerte nur $\frac{1}{10}$ mm, im Rücken 4—6 mm; im großen und ganzen aber entsprach die Abstufung der Empfindlichkeit für die verschiedenen Hautpartien der mit den früheren Mitteln bereits festgestellten Reihenfolge. Auch bei den Temperaturpunkten ließen sich schon bei relativ geringen Entfernungen Doppelpfindungen auslösen; nur gingen die Minimaldistanzen bei weitem nicht so tief herab wie bei den Druckpunkten, und namentlich waren sie auf dem ganzen Körper viel weniger voneinander verschieden. Für die Kältepunkte bewegen sich die Zahlen etwa zwischen 1 und 3, für die Wärmepunkte zwischen 2 und 6 mm.

proximal. — Die im Text folgende Bemerkung nach Mitteilung von Marillier und Philippe auf dem IV. Intern. Congr. f. Psychol. 1900.

Auf welchen Struktureigentümlichkeiten es beruht, daß die Unterscheidungsschwellen für Punktdistanzen je auf den einzelnen Hautgebieten eine ziemlich bestimmte Größe haben, aber zugleich auf verschiedenen Gebieten sich stark voneinander unterscheiden, ist noch unklar. E. H. Weber dachte sich die ganze Haut aus zahlreichen mosaikartig aneinanderstoßenden kleinen Bezirken von sehr verschiedener Größe bestehend, deren jeder nur von einer einzigen Nervenfasern und ihren Verzweigungen innerviert werde. Innerhalb jedes Bezirks sei naturgemäß auch bei einer objektiven Mehrheit von Reizen nur eine Empfindung möglich, daher er sie als *Empfindungskreise* bezeichnete, und zum Zustandekommen einer Doppelpfindung sei nun erforderlich, daß die beiden Reize in zwei durch mehrere andere getrennte Empfindungskreise fielen. Durch die Auffindung der Hautsinnespunkte und des oben (S. 334) erwähnten Plexus der Hautnerven ist dargethan, daß die Dinge weniger einfach liegen. Der Name der Empfindungskreise aber hat sich gleichwohl erhalten und dient jetzt, ohne anatomische Nebenbedeutung, lediglich zur Bezeichnung der verschiedenen großen Hautbezirke, innerhalb deren keine Doppelpfindungen hervorgerufen werden können.

In engem Zusammenhang mit den großen Verschiedenheiten der Empfindlichkeit für Punktdistanzen steht es, daß gleich große objektive Entfernungen oder gleich große Gegenstände auf verschiedenen Hautstellen ganz verschiedene Dimensionen zu haben scheinen. Sie werden an den empfindlicheren Stellen gewissermaßen in einer kleineren Einheit ausgemessen und liefern also eine größere Anzahl von Teilen. Die Lücke eines ausgezogenen Zahns oder auch die Höhlung eines erkrankten erscheinen der explorierenden Zunge enorm groß, greift man mit dem Finger hin, so schrumpfen sie etwa auf die Hälfte zusammen. Beißt man die Zähne des Oberkiefers weit hinüber auf die äußere Haut der Unterlippe, so kommt einem der Bogen der Zahnreihe auffallend eng und klein vor, verglichen mit dem Eindruck, den man durch die Zunge davon hat. Bewegt man zwei Zirkelspitzen in stets gleichem Abstand voneinander beliebig über das Gesicht, die Arme u. s. w., so kommen sie bald einander näher und rücken bald weiter auseinander, je nach der geringeren oder größeren Empfindlichkeit der Teile, über die sie gerade hingeführt werden. Indes ist hierzu noch zweierlei zu bemerken. Erstens entsprechen diese Verschiedenheiten des Größeneindrucks keineswegs genau denen der Empfindlichkeit, sondern sind in der Regel viel geringer. Sind z. B. die Empfindungskreise einer Stelle zehnmal größer als die einer anderen, so erscheint eine bestimmte objektive Distanz auf der feiner empfindenden Stelle zwar größer als auf der ersten, aber doch nicht etwa zehnmal größer. Das gleiche zeigt sich auch schon darin, daß die Durchmesser der Empfindungskreise selbst zwar die kleinsten Distanzen sind, die als solche noch erkannt werden, aber deshalb doch durchaus nicht alle einander gleich erscheinen. Zweitens werden die Unterschiede

der Größenschätzung allmählich geringer, je größer die objektiven Strecken sind, um die es sich handelt. Camerer fand z. B. das Verhältnis zweier Entfernungen auf Stirn und Lippe, die subjektiv den Eindruck der Gleichheit machten, in der Gegend von 1 cm wie 5:3, in der Gegend von 2 cm nur mehr wie 4:3. Die Erklärung für beides ist vermutlich in korrigierenden Einflüssen des Gesichtssinnes und der kinästhetischen Empfindungen zu suchen. Man kennt aus dem Gesichtsbilde beispielsweise die Länge eines Fingergliedes und die Breite des Unterarms. Empfindet man nun die eine von zwei Berührungen etwa an einer Fingerspitze, die andere in der Gegend der nächsten Gelenkfalte, so weiß man, daß eine solche Entfernung quer über den Unterarm gemessen etwa so und so weit reichen würde und urteilt zum Teil auf Grund dieses Wissens.

Über unsere Tastempfindlichkeit für Linien und Flächengrößen liegen erst wenige Angaben vor. Nach Judd erkennen wir Linien als etwas Ausgedehntes unbestimmter Richtung ungefähr bei denselben Entfernungen ihrer Endpunkte, bei denen wir successiv einwirkende einzelne Punkte zu unterscheiden vermögen. Zu einer bestimmten Richtungsangabe aber sind wir erst imstande bei einer etwa dreimal größeren Länge, d. h. wenn die Linien der Unterscheidungsschwelle für gleichzeitig einwirkende Punkte an Größe gleichkommen. Interessant ist dabei noch, daß Linien oder auch mit mehreren Punkten ausgefüllte Distanzen, die ohne Bewegung (der Hand, des Objekts) getastet werden, kleiner erscheinen als gleichgroße, aber unausgefüllte Punktdistanzen.

2. Das Einzelauge.¹ Die einfachste hier mögliche Frage, nämlich nach der Größe des Gesichtswinkels, den ein Gegenstand

¹ Über Sehschärfe im allgemeinen s. die Lehrbücher der Augenheilkunde. Dazu: Wülfing, Über den kleinsten Gesichtswinkel. Zeitschr. f. Biologie N. F. XI S. 199 (1892). Hering, Über die Grenzen der Sehschärfe. Ber. d. Sächs. Ges. d. Wiss. Math. phys. Cl., 4. Dez. 1899. Wertheim, Über indirekte Sehschärfe. Zeitschr. f. Psychol. VII S. 172 (1894). — Über Punktsehschärfe: Guillery, Vorschlag zur Vereinfachung der Sehproben. Arch. f. Augenheilk. Bd. 23, S. 323 (1891). Ferner in späteren Bänden desselben Archivs, in der Zeitschr. f. Psychol. Bd. 10 ff. und Pflügers Arch. Bd. 66 ff. Groenouw, Über die Sehschärfe der Netzhautperipherie 1892. — Außerdem sind von Wichtigkeit: J. v. Kries, Über die Abhängigkeit centraler und peripherer Sehschärfe von der Lichtstärke. Centralbl. f. Psychol. VIII S. 695 (1893). A. König, Die Abhängigkeit der Sehschärfe von der Beleuchtungsintensität. Sitz. Ber. d. Berl. Akad. d. Wiss. 1897 S. 550. A. E. Fick, Über Stäbchen- und Zapfensehschärfe. Graefes Arch. f. Ophthalm. Bd. 45 S. 336 (1893). Bloem und Garte n, Vergleichende Untersuchungen der Sehschärfen des hell- und des dunkeladaptierten Auges. Pflügers Arch. Bd. 72 S. 372 (1898).

mindestens haben muß, um eben noch gesehen zu werden, läßt sich ohne nähere Bestimmungen nicht beantworten. Denn wie das Beispiel der Fixsterne zeigt, werden Objekte selbst bei unmeßbar kleinem Gesichtswinkel noch ausgezeichnet wahrgenommen, wenn nur ihre Helligkeit genügend groß ist. Vermutlich beruht das darauf, daß infolge der Unvollkommenheiten der Strahlenbrechung im Auge die von einem objektiven Punkt ausgehenden Lichtstrahlen auf der Netzhaut nicht wieder genau in einen Punkt vereinigt, sondern über eine kleine Fläche ausgebreitet werden, deren Größe mit der Helligkeit des Punktes zunimmt. Um bestimmte Angaben zu ermöglichen, darf also der Helligkeitsunterschied zwischen Gegenstand und Grund nicht allzu groß sein, und zugleich muß er irgendwie näher definiert werden. Für praktische Zwecke haben sich kleine schwarze Quadrate oder Scheibchen auf gewöhnlichem weißen Papier als vorteilhaft erwiesen, und man hat gefunden, daß solche Objekte bei gutem Tageslicht noch unter einem Gesichtswinkel von $\frac{1}{2}$ Minute wahrgenommen werden können. Die durchschnittliche Leistung ist natürlich etwas schwächer; als normal betrachtet man das Erkennen schwarzer Scheibchen von 50 Winkelsekunden Durchmesser.

Eine zweite den Raumsinn des Auges charakterisierende Größe ist, wie bei der Haut, die kleinste Entfernung, die zwei Punkte oder Linien noch haben müssen, um als zwei und als räumlich getrennt gesehen zu werden. Man hat sie sehr häufig zu ermitteln gesucht und ziemlich übereinstimmend gefunden, daß sie unter günstigsten Bedingungen etwa 1 Winkelminute beträgt. Wie schon früher (S. 178) erwähnt, wird diese Grenze wahrscheinlich durch die Größe der Sehzellen der Netzhaut bedingt. Denn damit 2 leuchtende Punkte noch als solche unterschieden werden können, wird es nötig sein, daß die Irradiationsgebiete ihrer Netzhautbilder mindestens durch ein geringer belichtetes Netzhautelement getrennt sind. Rücken sie näher zusammen, so fließen, wie auf der Haut, die Eindrücke in ein kleines diffuses Kontinuum zusammen.

Handelt es sich um bloße Lageverschiedenheiten räumlicher Gebilde, so genügen für die Wahrnehmbarkeit weit geringere Unterschiede. Wie Wülfing zeigte, können die beiden Hälften eines feinen geraden Strichs, die senkrecht zu ihrer Längsrichtung noniusartig gegeneinander verschoben sind (Fig. 44), noch als diskontinuierlich erkannt werden, wenn der der Verschiebung entsprechende Gesichtswinkel nur 10—12 Sekunden beträgt. Daß sich dies mit der histologischen Struktur der Retina wohl verträgt und nicht ebenso geringe Dimensionen der Sehzellen verlangt, hat Hering nachgewiesen: wofern

Fig. 44.

nur die verschobene Hälfte der Linie eine gewisse Anzahl von anderen Retinaelementen zur Erregung bringt, als wenn sie ohne Verschiebung verlief, ist die Verschiedenheit des Eindrucks der Lage für die Seele wohl verständlich.

In der augenärztlichen Praxis benutzt man zur Messung der Raumpfindlichkeit das Erkennen von einfachen Figuren, wie Buchstaben, Zahlen, Haken, wobei natürlich, da dies eine kompliziertere Aufgabe ist, etwas größere objektive Raumwerte erforderlich sind als für die Sonderung eines einfachen Punktpaares. Als normal wird hier die Sehschärfe eines Auges bezeichnet, wenn es Figuren der genannten Art, deren Liniendicke $\frac{1}{5}$ ihrer Gesamtgröße beträgt, unter einem Gesichtswinkel von 5 Minuten noch zu erkennen vermag. Indes ist die durchschnittliche Leistungsfähigkeit guter Augen, namentlich bei sog. Naturvölkern, wohl annähernd doppelt so groß.

Alles das beim Sehen mit den Netzhautgruben. Auf den Seitenteilen der Netzhaut wird das Erkennen und Sondern von Raumgrößen bekanntlich mit großer Schnelligkeit viel unsicherer und unvollkommener, je weiter man sich von der Mitte entfernt. Worin die Unsicherheit eigentlich besteht, weiß jeder aus eigener Anschauung, gleichwohl läßt es sich schwer mit Worten beschreiben. Es ist eine Unsicherheit ganz anderer Art, als wenn man etwa central die Dinge durch einen Nebel oder bei ungenauer Akkommodation sieht; sie besteht mehr in der Schwierigkeit, überhaupt bestimmte Eindrücke von den Raumverhältnissen des Gesehenen zu gewinnen und die gewonnenen festzuhalten. Da hierbei zugleich der Einfluß der Übung ein sehr bedeutender ist, so zeigen die Angaben verschiedener Beobachter über die genaue Größe der peripheren Sehschärfe oft beträchtliche Unterschiede. Um ein ungefähres Bild der Verhältnisse zu geben, sei erwähnt, daß die Unterscheidungsfähigkeit für einfache Formen schon innerhalb des gelben Flecks, d. h. in einer Entfernung von wenigen Graden vom Fixationspunkt auf etwa $\frac{1}{4}$ ihres centralen Wertes abfällt, daß sie in 10° Entfernung auf $\frac{1}{7}$, in 30° auf $\frac{1}{20}$ gesunken ist und in 50° Entfernung nur mehr $\frac{1}{50}$ beträgt. Die Punktsehschärfe, d. h. die Wahrnehmungsfähigkeit für schwarze Scheiben auf hellem Grund, verhält sich ähnlich, nur daß vielleicht ihre Abnahme etwas weniger schnell vor sich geht. Durchweg aber erfolgt die Verringerung der Erkennungsschärfe nach der Schläfenseite des Gesichtsfeldes langsamer als nach der Nasenseite, sowie nach oben und unten. Die Linien gleicher Sehschärfe haben daher, in Übereinstimmung mit der allgemeinen Gestalt des Gesichtsfeldes, etwa die Form von liegenden Ellipsen, in deren innerem Brennpunkt sich die Stelle des deutlichsten Sehens befindet.

Von großem Interesse sind die neuerdings näher bekannt gewordenen Änderungen der Sehschärfe bei starker Abschwächung der objektiven Beleuchtung. Daß im allgemeinen mit Abnahme der Lichtintensität auch die Sehschärfe sich verringert, ist jedem aus der täglichen Erfahrung geläufig. Um bei vorrückender Dämmerung zu lesen, muß man die Schrift mehr und mehr dem Auge nähern, d. h. die Gesichtswinkel der Buchstaben vergrößern. Diese Abhängigkeit folgt für ein sehr großes Intervall mittlerer Helligkeiten einer einfachen Gesetzmäßigkeit, die kürzlich von A. König gefunden ist: die Sehschärfen, gemessen in Bruchteilen der vorhin definierten Normalgröße, ändern sich direkt proportional den Logarithmen der Beleuchtungsintensitäten (Fig. 45). Unterschiede der Farbe sind dabei ohne Belang, d. h. wenn verschiedenartiges Licht subjektiv den Eindruck gleicher Helligkeit macht, so kann man auch gleich viel dabei erkennen. Bemerkenswert ist nun aber das weitere Verhalten der Sehschärfe, wenn die Beleuchtung auf weniger als etwa $\frac{1}{10}$ Meterkerze vermindert wird, und zwar in dreifacher Hinsicht. 1. Die Sehschärfe fährt fort mit zunehmender Dunkelheit entsprechend der eben formulierten Gesetzmäßigkeit weiter abzunehmen, aber mit nahezu plötzlicher Änderung in einem viel langsameren Verhältnis als vorher. Während bei größeren Helligkeiten eine Steigerung der Lichtintensität um das Zehnfache eine Verbesserung der Sehschärfe um etwa $\frac{4}{10}$ ihres Normalwerts bewirkt, entspricht jetzt einem hundertfachen stärkeren Licht nur eine um $\frac{1}{10}$ bessere Sehschärfe (s. die Figur). 2. Die Verhältnisse zwischen peripherer und zentraler Sehschärfe werden bei schwachem Licht vollständig andere. Im Netzhautcentrum, das vorher eine alles überragende Empfindlichkeit besaß, findet sich jetzt eine kleine Stelle, mit der gar nichts mehr wahrgenommen wird. Die Empfindlichkeit hat ihr Maximum vielmehr in einer Entfernung von einigen Graden in einer ringförmigen Zone um das Centrum herum und fällt von hier ziemlich allmählich nach außen ab. 3. Sowohl hinsichtlich dieser Abhängigkeit der Sehschärfen von den Netzhautregionen wie hinsichtlich jener ersten von den Lichtintensitäten stimmt das Sehen der normalen Individuen vollständig überein mit dem der total Farbenblinden. Und nun sind diese weiter dadurch charakterisiert, daß die für Dämmerlicht gültigen Verhältnisse bei ihnen auch bei größeren Lichtintensitäten bestehen bleiben. Die relative Verteilung der Sehschärfen auf der Netzhaut bleibt dieselbe, und ihre weitere Steigerung durch Vermehrung der Lichtintensität erfolgt ganz mit der bei schwachem Licht zu beobachtenden Langsamkeit (Fig. 45). Weiter indes als bis zu etwa $\frac{1}{5}$ der normalen Empfindlichkeit kommen diese Farbenblinden nicht, da sie schon bei mäßig großen Helligkeiten geblendet werden.

Alle diese Erscheinungen weisen darauf hin, daß das Auge, im Sinne der König-v. Kries'schen Theorie (S. 261), für das Sehen bei schwachem und das Sehen bei stärkerem Licht ganz verschiedene Einrichtungen besitzt,

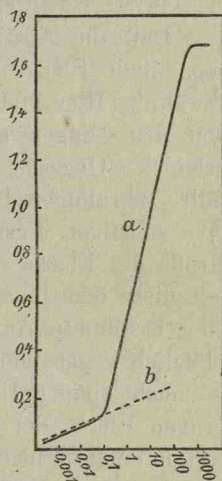

Fig. 45. Abhängigkeit der Sehschärfe von der Beleuchtungsintensität, a für das normale, b für das totalfarbenblinde Auge. Die Abscissen bedeuten Meterkerzen. (Nach A. König.)

und daß nun von diesen die eine, nämlich die Dämmerungseinrichtung bei den total Farbenblinden isoliert vorhanden ist. Ebendafür spricht endlich auch die folgende hergehörige Thatsache. Einem an Dunkelheit adaptierten Auge machen objektiv schwächere Lichtintensitäten denselben Eindruck an Helligkeit, wie einem an Helligkeit adaptierten objektiv stärkere Intensitäten (S. 231). Adaptiert man nun ein Auge an Dunkelheit, das andere von Helligkeit, und zeigt beiden gut beleuchtete räumliche Formen, die infolge entsprechender Regulierung des objektiven Lichts subjektiv möglichst gleich hell erscheinen, so haben die Augen für sie nicht etwa gleiche Sehschärfen, wie man bei der Gleichheit des subjektiven Eindrucks doch erwarten sollte, sondern die des dunkeladaptierten Auges ist allemal geringer. Dieses arbeitet eben, da es sich an die hellen Objekte nicht momentan zu adaptieren vermag, zum Teil mit seinem Dämmerungsapparat, der keine hohe Sehschärfe verleiht.

Daß die Austrittsstelle des Sehnerven aus der Netzhaut, der sog. blinde Fleck, keine Empfindlichkeit besitzt, wurde früher schon erwähnt. Hier muß hinzugefügt werden, daß unsere Raumschauung von den Dingen an dieser Stelle gleichwohl keine Unterbrechung erleidet. Gegenstände, deren Bild teilweise auf den blinden Fleck fällt, schrumpfen hier nicht etwa zusammen, sondern behalten ganz ihre sonstigen Formen und Entfernungen und zeigen nur eine der Größe des Flecks entsprechende Lücke. Es entsteht die Frage, womit diese denn ausgefüllt erscheint. Darauf läßt sich in einem Falle eine bestimmte Antwort geben: wenn man den Blick eines Auges plötzlich gegen eine gleichförmige helle Fläche wendet, so sieht man — nach einiger Übung — die Stelle als einen sehr verwaschenen grauen Fleck, der bald vergeht; man kann, ohne herumzutasten, sofort mit dem Finger darauf zeigen und dessen Spitze in der Lücke verschwinden sehen. Was man in anderen Fällen sieht, wird sich kaum sicher ausmachen lassen. Man hat gemeint, die Lücke werde durch die Phantasie so ergänzt, wie es von der jeweiligen Umgebung gefordert werde (z. B. mit Druckschrift beim Lesen), oder die von ihren Rändern herstammenden Eindrücke breiteten sich in diffuser Weise als eine Art Mischeindruck über sie aus. Beides scheint mir zuviel behauptet. Man kann nicht sagen, daß man in der Lücke etwas anderes sieht als in ihrer Umgebung, aber man kann auch keineswegs positiv sagen, daß man dasselbe oder etwas Ähnliches sieht; man kann eben gar nichts sagen. Es ist ähnlich, wie man nach einer kurzen Zeit traumlosen Schlafs keinerlei Vorstellungen zur Ausfüllung dieses Intervalls hat, deshalb aber doch die Eindrücke der Gegenwart in zeitlicher Hinsicht durchaus nicht unmittelbar und lückenlos an die Vergangenheit vor dem Einschlafen anschließt.

Die Fähigkeit des Auges, verschiedene Raumgrößen voneinander zu unterscheiden, das sog. *Augenmaß*, ist bei ruhendem Auge

relativ gering. Denn bei der Fixation irgend eines Punktes fallen die zu vergleichenden Konturen größtenteils auf entferntere Seitenteile der Netzhaut und werden nur unsicher beurteilt. Bei bewegtem Auge dagegen, wo den Netzhautbildern der einzelnen Gegenstände oder ihrer Teile günstigere Lagen gegeben werden können und zugleich eine räumliche Interpretation kinästhetischer Empfindungen zu Hilfe genommen wird, ist die Unterschiedsempfindlichkeit eine ziemlich feine. Linien und Punktdistanzen werden im allgemeinen, wie ich finde, noch mit Sicherheit voneinander unterschieden, wenn sie $\frac{1}{50} - \frac{1}{60}$ ihrer objektiven Größe voneinander differieren. Auf ihre absolute Größe kommt es dabei nicht so sehr an; für Strecken mittlerer Größe wenigstens ergeben sich immer wieder dieselben Werte des ebenmerklichen relativen Unterschieds. Die vergleichende Beurteilung von Flächengrößen geschieht mit ähnlicher Genauigkeit. Zwei Kreisflächen z. B. werden als verschieden groß erkannt, wenn die eine in ihrem Gesamtflächeninhalt um $\frac{1}{50} - \frac{1}{60}$ größer ist als die andere. Die Durchmesser unterscheiden sich dann etwa um $\frac{1}{100} - \frac{1}{120}$ voneinander.

3. Das Doppelauge. Unser Gesichtsorgan ist doppelt vorhanden, die Eindrücke, die es uns vermittelt, stammen also aus zwei äußerlich getrennten Quellen. An den Außenrändern des Gesichtsfeldes ergänzen sich die aus beiden fließenden Nachrichten (wie es bei Tieren mit seitlich stehenden Augen durchweg der Fall ist), in der bei weitem größeren mittleren Partie dagegen stimmen sie miteinander überein. Gleichwohl wissen wir im allgemeinen nichts von einer Doppelheit der Gesichtsbilder, wir sehen die Dinge nur einmal, und es ist für den Eindruck, den wir von ihrer Nebeneinanderordnung haben, im wesentlichen gleichgültig, ob wir sie einäugig oder zweiäugig betrachten. Allein es ist doch wieder nicht unter allen Umständen gleichgültig. Wenn man mit einem Finger leicht an einem Auge rüttelt, so entsteht eine Spaltung: die Bilder des bewegten Auges lösen sich von den ganz gleichartigen des feststehenden ab und tanzen auf und nieder. Ebenso wenn man ein Prisma vor einem Auge hin- und herbewegt oder schielend in die Welt hinausblickt. Was in diesen Fällen geändert wird, ist die Lage der Augen oder vielmehr der in ihnen enthaltenen Netzhautbilder zu einander, und offenbar ist also das der Punkt, auf den es für das Einfach- oder Doppeltsehen wesentlich ankommt. Genauere Untersuchungen haben gelehrt, in welcher Weise. Jeder Stelle der einen Netzhaut ist eine bestimmte Stelle der anderen derartig zugeordnet, daß bei einer gemeinsamen und gleichartigen Erregung beider Stellen nur ein

einzigster Eindruck zustande kommt. Man bezeichnet die so zusammengehörigen Stellen als *korrespondierende Netzhautstellen*. Gefunden werden sie dadurch, daß man zusieht, für welche Stellen der beiden Netzhäute gleiche Erregungen einander beliebig substituiert werden können, ohne daß sich an dem Gesichtsbilde etwas ändert.

Korrespondierende Stellen sind vor allem die Centralgruben beider Netzhäute. Was wir fixieren, erscheint ausnahmslos und unter allen Umständen einfach. Auch wenn man durch künstliche Veranstaltungen zwei räumlich getrennte Gegenstände, aber von gleichem Aussehen, auf den Centralgruben zur Abbildung bringt, liefern sie nur einen Eindruck. Man kann z. B. zwei gleiche Objekte, die nicht weiter als die Augenmitten voneinander sind, so betrachten, als ob sie durchsichtig wären und man durch sie hindurch einen Punkt am Himmel fixieren wollte (*haploskopische Betrachtung*), man sieht dann in der Mitte des Gesichtsfeldes das Objekt nur einmal. Ähnlich wenn man durch willkürliches Schielen den Fixationspunkt des rechten Auges auf das linke und den des linken Auges auf das rechte Objekt wendet. Fixiert man binokular einen Gegenstand so lange, bis man ein deutliches Nachbild von ihm erhält, und bringt dann die beiden Augen durch Druck oder Schielen in eine ganz beliebige andere Lage zu einander, so bleibt gleichwohl das auf beiden Netzhautmitten vorhandene Nachbild für das Bewußtsein schlechterdings einfach; es kann auf keine Weise und durch keinen Kunstgriff gespalten werden.

Auf den übrigen Teilen der beiden Netzhäute korrespondieren einander im großen und ganzen Stellen, die von den Netzhautgruben in gleicher Richtung gleich weit entfernt liegen. Denkt man sich also die beiden Netzhäute so übereinander geschoben, daß die Centralgruben sich decken und die Sehnervenaustritte rechts und links von dieser Stelle in einer sie schneidenden Geraden liegen, so fallen die korrespondierenden Stellen durchweg aufeinander.

Ganz genau ist das freilich nicht der Fall, und die Art der Abweichung (die sog. *Inkongruenz der Netzhäute*) ist interessant genug, um ein paar Worte zu rechtfertigen. Bei aufrechter Haltung und Blick geradeaus in die Ferne sind die horizontalen Meridiane beider Netzhäute ziemlich genau zugleich korrespondierende Querlinien. Die vertikalen Meridiane dagegen korrespondieren einander nicht. Sondern die durch die beiden Fixationspunkte gehenden korrespondierenden *Längslinien* sind in beiden Augen mit den oberen Enden etwas nach außen geneigt, sie schließen einen nach oben offenen spitzen Winkel ein. Dieser pflegt durchweg nur klein zu sein — 2 bis $2\frac{1}{2}^{\circ}$ —, ist aber durch einen besonderen Umstand charakteristisch. Verlängert man nämlich seine Schenkel nach unten, so schneiden sie sich bei den meisten Menschen etwa in der Gegend des Fußbodens, sie bilden also ein sehr schmales V, dessen Spitze zwischen die Füße fällt. Die zweckmäßige Wirkung dieser Einrichtung liegt darin, daß auf solche Weise die gerade Linie, in der die Fußbodenebene von der Symmetrie-

ebene des Körpers geschnitten wird, beim Blick geradeaus in die Ferne auf korrespondierenden Stellen abgebildet und also einfach gesehen wird. Die übrigen, nicht durch die Fixationspunkte gehenden korrespondierenden Längslinien der Netzhäute verlaufen parallel den Schenkeln jenes Winkels. Da übrigens die Augen bei Bewegungen nach oben oder unten etwas um ihre Achsen gerollt werden, so ist der Winkel je nach der Augenstellung ein anderer. Beim Blick nach oben wird er größer, beim Blick nach unten kleiner, und bei einer Senkung der Blickebene von etwa 30° unter die Horizontale verschwindet er, sodaß also dann die korrespondierenden Längsschnitte einander parallel und vertikal verlaufen. Für die Betrachtung von Gegenständen, die in der Hand gehalten werden, ist dies wiederum die zweckmäßigste Position der Augen.

Was geschieht nun, ist jetzt die weitere Frage, wenn korrespondierende Netzhautstellen nicht von gleichen, sondern von verschiedenen Reizen getroffen werden? Und was, wenn nicht korrespondierende (*disparate*) Stellen von gleichen Reizen? In beiden Fällen tritt je nach Umständen zweierlei ein.

1. Bei verschiedener Reizung korrespondierender Stellen zunächst ist die weitaus gewöhnlichste Erscheinung ein eigentümliches Oscillieren, ein *Wettstreit* der den beiden Augen dargebotenen Eindrücke. Eine Weile sieht man das dem einen Auge angehörige Bild; plötzlich verschwindet es und an seiner Stelle steht das des anderen Auges, um seinerseits wieder sehr bald dem ersten Platz zu machen. Bisweilen erscheinen auch wohl beide Bilder gleichsam ineinander gearbeitet, d. h. mit verschiedenen Teilen gleichzeitig in verschiedenen Partien des Gesichtsfeldes, aber auch dies mit einer fortwährenden Unruhe und Abwechslung. Im ganzen hat der Vorgang etwas Regellooses und der Beherrschung Spottendes; immerhin lassen sich einige Momente angeben, die für das Auftreten eines bestimmten Bildes von Einfluß sind. Konturen z. B. siegen in entschiedener Weise über einen gleichförmigen Grund; dieser kommt erst in der weiteren Umgebung der konturierten Figur zur Geltung. Schließt man ein Auge kurze Zeit, um es sogleich wieder zu öffnen, so wird dadurch in der Regel das diesem Auge angehörige Bild begünstigt und drängt das andere zurück. Namentlich ist die energische Richtung der Aufmerksamkeit auf eins der Bilder von günstiger Wirkung für sein Auftreten oder längeres Bestehenbleiben. Durch gehörige Übung kann man es wohl dahin bringen (z. B. beim Mikroskopieren mit beiderseits offenen Augen), die Bilder eines Auges für längere Zeit ganz zu unterdrücken, sodaß von einem Wettstreit eigentlich keine Rede mehr ist.

Unter besonderen Umständen, wenn nämlich die auf korrespondierende Stellen wirkenden verschiedenen Farbenreize begrenzte Felder von gleichen Formen ausfüllen, tritt an die Stelle des Wettstreits ein anderes Phänomen, die *binokulare Farbenmischung*. Die den beiden Netzhäuten getrennt zugeführten Farbenreize vereinigen sich für das

Bewußtsein und bewirken den Eindruck einer gleichförmigen Mischfarbe, allerdings in etwas anderer Weise als bei der gewöhnlichen Farbmischung (§ 19). Blau und Gelb z. B. liefern bei dieser Grau, binokular gemischt dagegen abwechselnd ein grünliches Gelb und ein grünliches Blau. Und so steht im allgemeinen die binokulare Mischfarbe immer der einen Komponente relativ nahe und empfängt von der anderen nur einen gewissen Zusatz. Charakteristisch ist namentlich noch die Vereinigung eines schwarzen und eines weißen Feldes. Man erhält ein bald helleres, bald dunkleres Grau mit einem eigentümlichen graphitartigen Glanz.

2. Wirken objektiv gleiche Reize auf nicht korrespondierende Stellen der beiden Netzhäute ein und überschreitet dabei die Disparität der gereizten Stellen eine gewisse Größe, so wird der gleiche Gegenstand zweimal gesehen, er erscheint in *Doppelbildern*. Sie wurden oben schon

erwähnt als Wirkungen von Druck auf das Auge oder von vorgesetzten Prismen. Man kann ihrer aber auch bei dem gewöhnlichen Gebrauch der Augen ansichtig werden, wenn man einen beliebigen Punkt fixiert und dabei auf die Dinge achtet, die sich möglichst in derselben Richtung vor oder hinter ihm befinden. Wird z. B. der Gegenstand b (Fig. 46) binokular fixiert, so erscheint er einfach. Den näher gelegenen Gegenstand a sieht dann das rechte Auge links von b, das linke rechts von b, und da eben b für das Bewußtsein nur einmal vorhanden ist, ist a zweimal vorhanden, es wird in *gekreuzten Doppelbildern* gesehen, wie man sagt. Gleichfalls doppelt

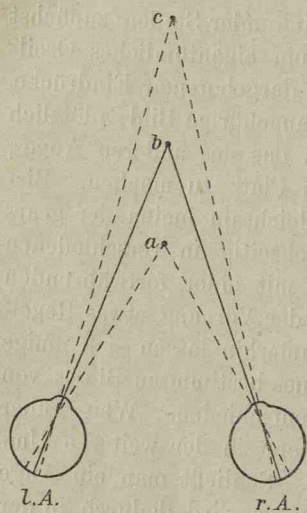

Fig. 46.

erscheint der entferntere Gegenstand c, aber dem rechten Auge rechts, dem linken links von b, also in *gleichnamigen Doppelbildern*. Die Entfernung der Doppelbilder voneinander entspricht ganz dem Abstände der zugehörigen Netzhautstellen von genau korrespondierenden Punkten. Ihrer Zugehörigkeit zu einem bestimmten Auge ist man sich nicht unmittelbar bewußt, man kann sie aber durch gesondertes Schließen und Öffnen eines Auges leicht konstatieren.

Erscheint alles Gesehene gleichzeitig in Doppelbildern, wie beim Hindurchsehen durch Prismen oder bei gelegentlichen abnormen Augenstellungen, so werden sie ohne weiteres bemerkt. Charakte-

ristisch ist dann, daß die Augen sich ihrer rasch zu entledigen suchen, nämlich durch Bewegungen, die objektiv gleiche Bilder wieder auf korrespondierende Stellen bringen. Für die beim gewöhnlichen normalen Gebrauch der Augen entstehenden Doppelbilder dagegen ist es geradezu auffallend, wie wenig von ihnen zum Bewußtsein kommt. Bei jeder bestimmten Stellung der Augen sind es nur relativ wenige Punkte des Raumes, von denen aus korrespondierende Punkte der beiden Netzhäute erregt werden können, und die also unter allen Umständen einfach gesehen werden müssen. Ihr Inbegriff, der je nach der Lage der Augen verschiedenartig geformte Linien bildet, wird als *Horopter* bezeichnet und kann, wenn die korrespondierenden Netzhautstellen bekannt sind, durch Konstruktion oder Rechnung genau bestimmt werden. Indes für das Sehen von Doppelbildern hat diese Bestimmung kaum Bedeutung. Denn nicht etwa nur die in den jeweiligen Horopter fallenden Objekte werden einfach gesehen, sondern zahlreiche außerhalb gelegene ebenfalls. Ja, der unbefangene Mensch pflegt von der Existenz von Doppelbildern beim gewöhnlichen Sehen überhaupt nichts zu wissen, während es doch jederzeit möglich ist, sie ihm unter den gleichen äußeren Bedingungen als vorhanden nachzuweisen. Das liegt einerseits daran, daß die Doppelbilder zum großen Teil auf entferntere Teile der Netzhautperipherie fallen und das indirekt Gesehene wenig beachtet und nicht sicher erkannt wird. Dann aber auch daran, daß das eine von zwei Doppelbildern durch den vorhin erwähnten Wettstreit in der Regel unterdrückt wird.

Übung vermag die Fähigkeit, Doppelbilder wahrzunehmen, beträchtlich zu steigern, aber niemals bringt man es dahin, nur das auf genau korrespondierenden Stellen Abgebildete einfach zu sehen. So wie die Disparität qualitativ gleicher Netzhautbilder eine relativ geringe wird, tritt vielmehr wieder etwas anderes ein: die Dinge erscheinen nicht mehr doppelt, sondern einfach, aber in einer etwas anderen Tiefe als die mit korrespondierenden Stellen gesehenen Objekte. Und zwar werden Eindrücke, deren Netzhautbilder von korrespondierenden Stellen ähnlich abweichen, wie es bei gekreuzten Doppelbildern der Fall ist (Fig. 46), in eine geringere Ferne lokalisiert als das jeweilig Fixierte, und umgekehrt solche, deren Netzhautbilder denen gleichnamiger Doppelbilder entsprechen, in eine größere Ferne. Beides in Übereinstimmung damit, daß wenn Doppelbilder gesehen werden, diese bei objektiv vor oder hinter dem Fixationspunkt liegenden Gegenständen eben in der genannten Weise verschieden sind. Diese Tatsache ist bei weitem die wichtigste des binokularen Sehens; sie erscheint als der eigentliche Zweck, zu dessen Verwirklichung sich die menschliche Art und Weise des Sehens mit zwei Augen allmählich

ausgebildet hat. Indes würde eine eingehendere Erörterung des Tiefensehens aus der gegenwärtigen Darstellung der einfachsten und fundamentalen seelischen Phänomene zu weit herausführen; um diese daher nicht zu zerreißen, muß seine weitere Behandlung auf einen späteren Zusammenhang verschoben werden.

Zweifellos fordern die Thatsachen des Einfachsehens und des Sehens von Mischfarben mit korrespondierenden Netzhautstellen zu ihrer Erklärung die Annahme irgend einer engeren Verknüpfung der zugehörigen nervösen Elemente innerhalb der Centralorgane. Ebendafür sprechen auch andere Gründe. Die von gleichnamigen (d. h. eben korrespondierenden) Netzhauthälften ausgehenden Nervenfasern endigen gemeinsam in demselben Sehhügel, und die sie fortsetzenden Bahnen in derselben Sehphäre des Großhirns. Dauernde oder vorübergehende Störungen des Sehens, die auf cerebralen Ursachen beruhen, betreffen stets korrespondierende Stellen des Gesichtsfeldes. So z. B. das Flimmerskotom, eine rasch vorübergehende herumwandernde Blindheit einzelner Netzhautstellen, bei der an Stelle der ausfallenden objektiven Eindrücke subjektiv Flimmererscheinungen gesehen werden. Aber vielumstritten ist nun die weitere Frage, ob jene anatomische Zusammengehörigkeit eine angeborene und daher für jeden Einzelnen ohne sein Zuthun gegebene und unveränderliche Einrichtung sei, oder ob sie erst während des individuellen Lebens durch bestimmte Erfahrungen, nämlich durch den Zwang, die Tast- und Gesichtseindrücke in Einklang zu bringen, allmählich erworben werde. Die Antwort kann mit ziemlicher Sicherheit gegeben werden: es ist in gewisser Weise beides der Fall. Die normale oben beschriebene Korrespondenz der Netzhäute ist unzweifelhaft eine angeborene Mitgift jedes Individuums, denn sie zeigt sich bisweilen, wo sie noch gar nicht erlernt sein kann. Gleichwohl ist sie nicht unter allen Umständen maßgebend; in besonderen Fällen kann sie durch den andauernden Zwang widersprechender Erfahrungen auch zurückgedrängt werden, und es kann zur Ausbildung einer Art neuer Korrespondenz, ja sogar bei demselben Individuum zu mehreren neuen Korrespondenzverhältnissen kommen.

Daß es sich so verhält, haben genauere Untersuchungen des gewöhnlichen (sog. muskulären) Schielens gelehrt.¹ Hierbei weicht bekanntlich die Gesichtslinie des einen Auges von der Richtung, die sie bei binokularer Fixation einnehmen würde, stets um einen nahezu konstanten Winkel ab, sodaß also ein Gegenstand, dessen Bild in dem fixierenden Auge auf die Netzhautgrube fällt, in dem schielenden stets auf einer bestimmten excentrischen Stelle abgebildet wird. Gleichwohl sehen solche Schielende durchweg einfach. In vielleicht den meisten Fällen liegt dies daran, daß die Eindrücke des Schielauges, ähnlich wie beim doppeläugigen Mikroskopieren, unterdrückt werden. In anderen Fällen dagegen — und das sind die hier interessierenden — sind unzweifelhaft beide Augen an dem Sehakt beteiligt. Es besteht z. B. ein wenn auch unvollkommenes Tiefensehen. Prismen, vor ein Auge gebracht, rufen Doppelbilder hervor, in ganz den-

¹ Alfr. Graefe in Graefe-Saemisch, Handb. d. Augenheilk. Bd. VI, S. 112 ff. (1880) und: das Sehen der Schielenden. (1897). — Bielschowsky, Über monokuläre Diplopie ohne physikalische Grundlage. Graefe's Arch. Bd. 46, 1 S. 141. (1898). Die neueren Anschauungen über das Sehen der Schielenden. Klin. Mon.bl. f. Augenhk. Jahrg. 38. (1900). — Tschermak, Über anomale Sehrichtungsgemeinschaft der Netzhäute bei einem Schielenden. Graefe's Arch. Bd. 48, 3 S. 508. (1899).

selben Entfernungen voneinander wie bei normal stehenden Augen. Da, wenn durch eine gelungene Operation die Schielstellung beseitigt und eine normale binokulare Fixation ermöglicht wird, so wird der vorher einfach Sehende jetzt zunächst durch Doppelbilder belästigt, und zwar wieder durch Doppelbilder derselben Art und Entfernung, als ob normale Augen künstlich in eine der beseitigten entgegengesetzte Schielstellung gebracht würden. Erst nach einiger Zeit pflegt sich diese Störung zu verlieren und einer normalen Funktion des Doppelauges Platz zu machen. Es ist kein Zweifel möglich, daß sich in solchen Fällen durch die regelmäßige gleichartige Reizung von ganz bestimmten nichtkorrespondierenden Netzhautstellen eine neue Korrespondenz ausgebildet hat, die nun erst allmählich durch das wieder wirksam werdende angeborene Verhältnis überwunden werden kann.

Sehr instruktiv, namentlich für das dauernde Fortbestehen der lange Zeit zurückgedrängten angeborenen Korrespondenz ist ein von Bielschowsky beobachteter Fall. Ein Schielender erleidet eine so starke Verletzung des fixierenden rechten Auges, daß es operativ entfernt werden muß. Schon einen Tag nach der Operation klagt er über Doppelbilder; jeden Gegenstand, den er mit dem allein vorhandenen Schielauge betrachtet, sieht er links daneben noch einmal, und bei Fixation dieses „Trugbildes“ wird der Gegenstand viel deutlicher. Physikalische Ursachen der merkwürdigen Erscheinung sind nicht aufzufinden; auch die Augenspiegelbetrachtung erweist deutlich nur ein Flammenbild auf der Netzhaut. Somit bleibt nur folgende Erklärung. Während der früheren Schielperiode hat der Patient bei rechtsäugiger Fixation eines Gegenstandes mit dem linken Auge daran nach innen vorbeivisiert und eine etwas nasenwärts von ihrer Fovea gelegene Netzhautstelle auf das fixierte Objekt eingestellt. Dadurch ist diese allmählich zu einer der rechtsäugigen Fovea korrespondierenden Stelle, zu einer Pseudofovea, geworden. Nach der Operation fährt er zunächst fort so zu sehen; er stellt die Pseudofovea auf den zu betrachtenden Gegenstand ein und sieht diesen dann, infolge ihrer erworbenen Korrespondenz, in der Blicklinie. Zugleich aber wird jetzt die angeborene Korrespondenz der wirklichen linken Fovea lebendig; er steht mithin in der Blicklinie auch, was sich auf dieser abbildet. In Bezug auf diese foveale Blickrichtung aber erscheint das auf der Pseudofovea, also nasenwärts, Abgebildete im Außenraum natürlich schläfenwärts, d. h. links gelegen, und mithin sieht der Operierte ein und dasselbe Objekt gleichzeitig da, wohin er blickt wie auch links neben der Stelle, wohin er blickt. Will er nun dieses Nebenbild näher betrachten, so bewegt er das Auge um einen entsprechenden Winkel nach links; dadurch empfängt die wirkliche Fovea das optische Bild des Gegenstandes, und dieser erscheint deutlicher.

§ 40. Die Zeitanschauung.

1. Allgemeines.¹ Wie alles andere Dasein verfließt auch unser Seelenleben in der Zeit. Aber wohl zu unterscheiden von dieser ob-

¹ Mach, Beiträge zur Analyse der Empfindungen S. 103. 2. Aufl. S. 157. — Lipps, Grundthatsachen des Seelenlebens Kap. 26 (1883). — Münsterberg, Zeitsinn. Beitr. z. exper. Psychol. II S. 13 (1889). — James, Principles of Psychology Ch. XV (1890). — Ferner die S. 410 Anm. und S. 463 Anm. genannten Arbeiten von Schumann und Meumann, sowie Stern, Psychische Präsenzzeit. Zeitschr. f. Psychol. XIII S. 325 (1897).

jektiven Zeitlichkeit, von dem Kommen und Gehen, dem Dauern und Aufeinanderfolgen unserer Eindrücke und Bethätigungen, das auch ein außerhalb stehender Beobachter nachweisen und durch Messung von Associationszeiten, Reaktionszeiten u. a. näher studieren kann, ist das subjektive Bewußtsein von Zeit. Indem wir zeitlich verfließende Vorstellungen und Empfindungen haben, erleben wir zugleich Zeitlichkeit als eine ihnen unter manchen anderen anhaftende und dem Draußenstehenden ganz unzugängliche Eigentümlichkeit; wir werden unserer Eindrücke inne als dauernd oder durch Pausen unterbrochen, als gleichzeitig und aufeinanderfolgend. Wie sehr beides, das Objektive und das Subjektive, auseinanderfallen kann, zeigt sich, wenn man etwa jemanden 2 Minuten lang auf ein Metronom achten läßt, das halbe Sekunden schlägt, oder wenn man ihn veranlaßt, an die Ereignisse einer dreiwöchentlichen Reise zurückzudenken, und ihn nach einer halben Minute durch etwas anderes in Anspruch nimmt. In dem gegenwärtigen Zusammenhange nun haben wir es nicht mit den objektiven Zeitverhältnissen des Seelenlebens sondern allein mit dem Zeitbewußtsein zu thun. Welcher Art ist es? und wie kommt es zustande?

Über den ersten Punkt ist wenig zu sagen. Unsere Zeitanschauung ist ein Kontinuum einer Dimension, d. h. um die zeitlichen Eigentümlichkeiten unserer Erlebnisse in Bezug zu einander ausreichend zu beschreiben, genügt eine einzige Angabe. Je nach Umständen haben wir für diese Angabe verschiedene Namen. Die Zeitlichkeit eines bestimmten gleichartigen Erlebnisses, das für uns gerade im Vordergrund des Interesses steht und durch beliebige andere Inhalte begrenzt wird, bezeichnen wir als seine *Dauer*. Richtet sich dagegen unsere Aufmerksamkeit eben auf die begrenzenden Eindrücke und wird uns die Art des zwischenliegenden Erlebnisses gleichgültig, so bezeichnen wir dieselbe Zeitlichkeit als *Intervall*. Hat dieses Intervall den Wert Null, so reden wir von Gleichzeitigkeit, in allen übrigen Fällen summarisch von Aufeinanderfolge der Eindrücke. Dauer und Intervall sind also sachlich, d. h. als bloße zeitliche Bestimmungen, dasselbe, sie unterscheiden sich lediglich durch die Richtung der Aufmerksamkeit, die einmal auf die Grenzen, das andere Mal auf das von ihnen Umschlossene gerichtet ist. „Leere“ Intervalle im eigentlichen Sinne giebt es demnach nicht. Was wir — und zwar ganz zweckmäßig — so nennen, sind Zeiten, die aus andauernd vorhandenen, aber wenig beachteten Gesichts-, Haut-, Organempfindungen, ferner aus Gefühls- und Vorstellungserlebnissen durch andersartige und uns jeweilig allein interessierende Marken herausgeschnitten werden.

Anders als beim Raum werden wir über die Eindimensionalität

der Zeit auch durch keinerlei Erfahrungen hinausgeführt und vermögen daher eine reichere zeitliche Mannigfaltigkeit in keiner Weise vorzustellen. Wenn wir mithin metaphorisch von einer Zeitlinie sprechen, so ist diese Linie, wie schon früher bemerkt (S. 428), insofern gänzlich unvergleichbar mit allen räumlichen Gebilden des gleichen Namens, als sie weiter gar keine angebbare Form, noch etwas einem Ort Entsprechendes hat.

Die zweite Frage, nach dem Ursprunge der Zeitanschauung, wurde in der Hauptsache schon in den vorausgeschickten allgemeinen Erörterungen (§ 37) erledigt, indes sie möge, wie die entsprechende Frage beim Raum, noch etwas in Einzelheiten verfolgt werden. Ganz wie dort begegnen wir auch hier mannigfachen Versuchen, unser Zeitbewußtsein nicht als etwas psychisch Letztes und Unableitbares hinzunehmen, sondern es auf andere seelische Erlebnisse zurückzuführen und als etwas Gewordenes zu erklären. Für das Bewußtsein von längeren Zeiten, also etwa von Minuten oder Stunden, ebenso für unsere allgemeinen Vorstellungen von Vergangenheit und Zukunft ist das fraglos richtig; wir gelangen hierzu allmählich durch associative Verarbeitung gewisser Erfahrungen und gedankliche Ausweitung von primitiveren zeitlichen Anschauungen. Auch für solche primitiveren Anschauungen aber, wie beispielsweise die Zeit, die während des Aufblitzens einer Sternschnuppe verfließt, oder das zeitliche Intervall zwischen zwei Pulsschlägen oder zwei Atemzügen, besteht unleugbar eine gewisse Schwierigkeit, sie als direkte Ergebnisse der Einwirkung äußerer Reize aufzufassen. Denn beim Auftreten des ersten Reizes z. B., der zur Abgrenzung eines kleinen zeitlichen Intervalls nötig ist, ist der zweite noch gar nicht da, und von dem Bewußtsein eines Intervalls kann keine Rede sein, beim Auftreten des zweiten aber ist der erste schon wieder verflogen, und von dem unmittelbaren Bewußtsein eines Intervalls, das doch auch dessen Anfangspunkt in einem einheitlichen Akte mit umfaßt, scheint abermals keine Rede sein zu können. Der Gedanke einer besonderen seelischen Vermittelung auch des elementaren und nur wenige Momente einschließenden Zeitbewußtseins wird dadurch in der That nahegelegt. Gleichwohl scheinen mir alle Versuche einer konkreten Ausgestaltung dieses Gedankens als gescheitert betrachtet werden zu müssen. Ich erwähne ihrer zwei, die im wesentlichen den Raumtheorien Lotze's und Wundt's entsprechen.

An Lotze erinnert die Lipps'sche Theorie der Temporalzeichen. Als seelische Mittelglieder zwischen den objektiven und subjektiven Zeiten betrachtet sie die von den einzelnen Eindrücken zurückbleibenden und allmählich verblassenden Erinnerungsbilder. „Empfindungen ent-

stehen, tauchen zum Bewußtsein auf, klingen als Erinnerungsbilder nach, entschwinden.“ Wenn nun zwei Empfindungen nacheinander auftreten, so besteht für sie je nach der zeitlichen Distanz zwischen ihren Anfangsmomenten ein anderer und anderer Unterschied der Ablaufstadien. Dauert ein objektiver Eindruck, so bilden die von den einzelnen Momenten seines Daseins herrührenden Erinnerungsbilder eine stetige Reihe inhaltlich gleicher, aber immer blasserer Erlebnisse. Diese qualitativen Verschiedenheiten werden nun von der Seele in entsprechende zeitliche Anschauungen übersetzt; die verklingenden Erinnerungsbilder werden für sie zu *Temporalzeichen*, auf die sie mit dem Bewußtsein eines gewissen zeitlichen Abstandes oder der stetigen Dauer eines Eindrucks reagiert. Weshalb sie sich so eigenartig verhält, läßt sich nicht weiter erklären; es ist eben eine letzte Thatsache. Man kann nur darauf hinweisen, daß eine andere allgemeine Veranlassung, objektive Zeitverhältnisse in ein subjektives Bewußtsein von ihnen zu verwandeln, für sie nicht existiert.

Die Wundt'sche Verschmelzungshypothese kehrt wieder bei Münsterberg. Auch für ihn spielen die Erinnerungsbilder der aufeinander folgenden objektiven Eindrücke eine Rolle für das Zustandekommen des Zeitbewußtseins, aber außerdem kommt es dabei noch wesentlich auf etwas anderes an, nämlich auf *Spannungsempfindungen* infolge von Muskelkontraktionen. Bei unregelmäßiger Aufeinanderfolge von Eindrücken werden reflektorisch mannigfache Muskelspannungen ausgelöst, zunächst in dem gereizten Organ selbst, bei stärkerer Reizung auch überstrahlend auf seine Nachbarschaft. Giebt es z. B. etwas zu sehen, so werden die Augenmuskeln kontrahiert, um fest zu fixieren, der Akkommodationsmuskel, um deutlich wahrzunehmen, der Kopf wird in möglichst günstiger Lage festgehalten, die Stirn gerunzelt, der Atem angehalten oder verändert u. s. w. Ähnlich bei Gehörs- und anderen Reizen. Hört der äußere Reiz auf, so lassen diese Spannungen schnell nach; erwarten wir aber die Wiederkehr ähnlicher Reize, so stellen sich, sogleich mit dem Schwinden der Spannungen für den ersten Reiz, vorbereitende Spannungen für den zweiten ein, die bis zu dessen Eintreten rasch anwachsen. Für gewöhnlich bleiben die von ihnen herrührenden Empfindungen unbemerkt, da unsere Aufmerksamkeit gänzlich den Reizen selbst zugewandt ist. Treten aber aus besonderen Gründen die Spannungsempfindungen und ihre Intensitätsänderungen in den Blickpunkt des Bewußtseins, so „entsteht“, ohne daß wir uns freilich dieser Herkunft bewußt sind, „aus ihrer Verbindung mit den abgrenzenden Reizempfindungen unsere Zeitvorstellung“. Sie ist, ähnlich wie die Raumvorstellung, „eine Synthese aus der Wahrnehmung der die Zeiteile abgrenzenden äußeren Ein-

drücke und den an Intensität zu- und abnehmenden Muskelspannungsempfindungen“.

Die Mängel der beiden Theorien sind dieselben wie die der entsprechenden Raumtheorien (S. 434). Sie ersetzen einen gewiß rätselhaften Vorgang, die unmittelbare Entstehung eines Zeitbewußtseins aus gewissen Eigentümlichkeiten der äußeren Reize, durch die Behauptung eines anderen nicht minder rätselhaften Vorgangs, der nirgendwo sonst glaubhaft nachgewiesen werden kann. Sie berufen sich auf bewußte Zwischenglieder, von denen im allgemeinen, besonders bei der Wahrnehmung sehr kleiner Zeiten, nicht das mindeste zu bemerken ist. Und sie lassen endlich, angesichts unserer sehr unvollkommenen Schätzungsfähigkeit für die verschiedene Blässe von Erinnerungsbildern oder die verschiedene Stärke von Spannungsempfindungen, die thatsächliche Feinheit unseres Zeitbewußtseins (s. unten) unerklärt.

Natürlich ist damit nicht behauptet, daß die von beiden Theorien herangezogenen Erklärungsmittel in jeder Hinsicht für unser Zeitbewußtsein ohne Bedeutung seien. Aber nicht für seine Entstehung, sondern erst für seine weitere Ausbildung und Erweiterung kommen sie in Betracht. Namentlich die Erinnerungsbilder. Sie vermitteln die gedankenmäßige Reproduktion größerer Zeiträume. Was wir nur lückenhaft und blaß zu reproduzieren vermögen, wird von uns zeitlich weit zurückverlegt, das lebhaft und detailliert erinnerte dagegen stellen wir vor als Erlebnis der jüngsten Vergangenheit. Eine allgemeinere Bedeutung von Spannungsempfindungen für das Zeitbewußtsein ist höchst fraglich. Immerhin ist es möglich, daß einzelne Individuen bei der Beurteilung und Vergleichung von Zeiträumen in der Länge mehrerer Sekunden sich durch Beachtung ihrer Atemzüge oder Pulsschläge eine gewisse Unterstützung verschaffen. Solcher Hilfsmittel für eine genauere Zeitschätzung giebt es noch manche andere und wichtigere. Sie sind teils individuell verschieden und werden mehr oder weniger absichtlich eingeführt, wie taktierende Fingerbewegungen, rhythmisches Zählen, teils bieten sie sich ungesucht von selbst dar und werden vermutlich ziemlich allgemein benutzt, wie z. B. Schwankungen der Aufmerksamkeit, die durch die Erwartung der aufeinanderfolgenden Reize hervorgebracht werden. Allein alle derartigen Hilfsmittel des Zeitvorstellens und Zeitbeurteilens, deren eingehendere Erörterung nicht in diesen Zusammenhang gehört, können nur dadurch etwas leisten, daß wir eine unvermittelte Anschauung von Zeit bereits sonstwoher besitzen und über ihre Beziehung zu jenen andersartigen Erlebnissen mannigfache Erfahrungen gesammelt haben. Auf diese Weise werden sie uns allmählich zu Zeitzeichen, aus denen wir

auf zeitliche Verhältnisse, die wir entweder überhaupt nicht, oder doch nicht genügend deutlich unmittelbar sinnlich erleben, Rückschlüsse zu machen vermögen.

Über den Ursprung der Zeitanschauung ist somit ganz dasselbe zu sagen, wie über den der Raumanschauung. Ihre letzten Elemente haben keine psychische Vorgeschichte, sondern sind für die Seele etwas ursprünglich und ohne weitere Vermittelung Gegebenes. Wenn äußere Reize auf uns einwirken und vermöge gewisser Besonderheiten in uns ein Bewußtsein von klingenden Tönen oder von bunten und ausgedehnten Farbfeldern hervorrufen, so bewirken sie in demselben Akt und ebenso unmittelbar vermöge anderer Besonderheiten ein Bewußtsein von zeitlichen Eigenschaften jener Eindrücke, von ihrer Dauer, Aufeinanderfolge u. s. w. Welchen Umfang dieses elementare und unreflektierte Zeitbewußtsein besitzt, d. h. welche objektive Zeit wir noch unmittelbar und mit empfindungsartiger Lebhaftigkeit zu umfassen vermögen, läßt sich nicht mit völliger Bestimmtheit sagen. Zweifellos mehr als kleinere Bruchteile einer Sekunde, aber äußersten Falles nur wenige ganze Sekunden. Die Zeit, während deren die Uhr zwei oder drei schlägt, hören wir; die Zeit, die sie braucht, um elf oder zwölf zu schlagen, müssen wir gedanklich rekonstruieren. Eine scharfe Grenze zwischen diesen beiden Auffassungsweisen besteht aber nicht; das unmittelbare Zeitbewußtsein wird vielmehr von dem durch die vorerwähnten Hilfsmittel vermittelten erst kaum merklich begleitet, dann mehr und mehr unterstützt und schließlich verdrängt.

Auf welchen Eigentümlichkeiten der nervösen Prozesse es beruht, daß die objektive Zeitlichkeit der äußeren Reize in der Seele ein unmittelbares Bewußtsein von Zeitlichkeit zu erwecken vermag, können wir einstweilen nicht sagen; es wird den Inhalt einer künftigen Theorie des Entstehens der Zeitanschauung bilden. Daß es zunächst gewisse Schwierigkeiten hat, sich zu denken, ein objektiv zeitlich ausgedehnter Vorgang rufe seelisch einen das Ganze umfassenden, aber doch zugleich einheitlichen und keineswegs ebenso ausgedehnten Eindruck hervor, wurde schon bemerkt. Allein wenn man sich früher erwähnter Thatsachen des nervösen Geschehens erinnert, wie der Summation der Reize (S. 100) und der Bahnung von Reflexen (S. 128), erscheint die Sache doch nicht so schwer begreiflich. Nervöse Prozesse verschwinden nicht momentan wieder mit den äußeren Reizen, die sie hervorriefen, sondern gleichen sich erst allmählich wieder aus. Sie hinterlassen für kurze Zeit gewisse Nachwirkungen, die sich zwar nicht an und für sich und direkt, aber doch mit aller Sicherheit indirekt dadurch zu erkennen geben, daß sie die Effekte von später einwirkenden Reizen

etwas verändern. Das nervöse Geschehen jedes Moments wird also mitbedingt von den sämtlichen Vorgängen, die während der unmittelbar zurückliegenden Vergangenheit hervorgerufen wurden und nun in verschiedenen Stadien allmählich abklingen. Es ist somit ein anderes, wenn ein bestimmter Reiz bereits eine Weile angedauert hat, als wenn er erst eben auftritt, ein anderes, wenn der Reiz in kurzen Intervallen wiederholt wird, als wenn dies in längeren Intervallen geschieht. Sind nun aber die nervösen Prozesse andere, so muß dasselbe von den ihnen entsprechenden psychischen Erlebnissen gelten, und man wird sich also denken können, daß die unmittelbar empfundenen zeitlichen Eigentümlichkeiten unserer Eindrücke eben die bewußte Spiegelung der Veränderungen sind, welche die zugehörigen Nervenprozesse durch die allmählich verklingenden Nachwirkungen der unmittelbar vorangegangenen Prozesse erleiden. Die Sache verhält sich ähnlich wie nach der Lipps'schen Theorie, nur daß die zu weitgehende Behauptung eines seelischen Hervortretens jener Nachwirkungen in bewußten Erinnerungsbildern hier vermieden ist.

2. Besonderes.¹ Hinsichtlich der Abhängigkeit unserer Zeitanschauung von den sie verursachenden objektiven Zeiten sind ähnliche Fragen zu stellen wie bei der Raumanschauung. Welche objektiven Zeiten kommen uns eben als Dauer und als Intervall zum Bewußtsein? Bei welchen objektiven Differenzen vermögen wir Unterschiede des Andauerns oder der Intervalle eben als solche zu bemerken? Welche Unterschiede bestehen in diesen Hinsichten etwa auf den verschiedenen Gebieten unseres Empfindens? Dabei handelt es sich hier nur um die elementarsten Verhältnisse, wenschon eine scharfe Grenze gegen das vermittelte Zeiturteil, wie vorhin bemerkt, nicht gezogen werden kann.

1. Die Frage nach der kleinsten objektiven Zeit, die wir noch als Dauer eines Vorgangs zu bemerken vermögen, läßt sich, ähnlich

¹ Von älteren Arbeiten sind noch erwähnenswert: Mach, Über den Zeitsinn des Ohres. Ber. d. Wiener Akad. Math.-nat. Kl. Bd. 51 Abt. 2 S. 143 (1865). — Vierordt, Der Zeitsinn nach Versuchen (1868). — S. Exner, Untersuchung der einfachsten psychischen Prozesse. Pflüger's Archiv XI S. 403 (1875). — Von neueren kommen wesentlich in Betracht: Schumann, Über die Schätzung kleiner Zeitgrößen. Zeitschr. f. Psychol. IV S. 1 (1892). Zur Schätzung leerer, von einfachen Schalleindrücken begrenzter Zeiten. Ebenda XVIII S. 1 (1898). — Meumann, Beiträge zur Psychologie des Zeitsinns. Philos. Stud. VIII S. 431, IX S. 264, XII S. 127 (1893—1896). — Alice Hamlin, On the Least Observable Interval between Stimuli addressed to Disparate Senses. Amer. Journ. of Psychol. VI S. 564 (1895). — Weyer, Die Zeit-schwellen gleicher und disparater Sinneseindrücke. Philos. Stud. XIV S. 616 und XV S. 67 (1899).

wie beim Raum, in solcher Allgemeinheit nicht bestimmt beantworten. Denn wegen des vorhin erwähnten allmählichen Abklingens der nervösen Erregung (zum Teil auch aus anderen Gründen) ruft selbst der kürzeste objektive Reiz noch einen als dauernd empfundenen Eindruck hervor, falls er nur stark genug ist. Auf einzelnen Empfindungsgebieten, namentlich beim Auge, ist diese zeitliche Dehnung recht beträchtlich; aber auch anderswo macht sie sich oft sehr bemerklich, wie jedermann von dem Dröhnen eines Hammerschlages oder dem ziehenden Schmerz eines schnellen Stiches her bekannt ist.

2. Für das kleinstmerkliche Intervall zwischen zwei Eindrücken ergeben sich anscheinend außerordentlich geringe Werte auf den Gebieten des Tast- und Gehörssinnes. Wie früher (S. 351) schon angeführt, empfindet man die Vibrationen einer Stimmgabel noch als solche bei einer Anzahl von 400 und mehr in der Sekunde. Eine Zahl derselben Größenordnung erhielt Exner und neuerdings Weyer für die kleinste Zwischenzeit, bei der zwei elektrische Funken noch getrennt gehört werden können, nämlich rund $\frac{1}{500}$ Sekunde. Allein in Wahrheit gehören diese Werte nicht hierher. Sie sind nicht Schwellenwerte für das erste Auftreten der zeitlichen Eigentümlichkeiten, Succession oder Intervall, sondern vielmehr für das Auftreten gewisser qualitativer Modifikationen, wie Rauigkeit und Knistern, durch die sich die Empfindungen bei diskontinuierlicher Reizung von der Glätte kontinuierlicher Eindrücke unterscheiden. Das bestimmte Bewußtsein eines minimalen Intervalls hat man erst bei viel größeren objektiven Zeiten, etwa bei $\frac{1}{50}$ — $\frac{1}{80}$ Sekunde, und ist auch erst bei derartigen Werten zu einer Angabe imstande, welcher von zwei verschiedenen Eindrücken der frühere, welcher der spätere sei. Bei starkem Nachklingen (oder langsamem Anklingen) der Erregungen sind die erforderlichen Zwischenzeiten naturgemäß noch größer, denn was den begrenzenden Empfindungen an subjektiver Dauer zugeht, geht dem Intervall ab. Gesichtseindrücke selbst von geringer Stärke treten daher erst bei einer Zwischenzeit von etwa $\frac{1}{20}$ Sekunde (bei Dunkeladaptation gar erst von $\frac{1}{10}$ Sekunde) zeitlich auseinander.

Von Interesse bei dieser Intervallwahrnehmung sind gewisse konstante Differenzen der erforderlichen objektiven Zeiten, falls die das Intervall begrenzenden Eindrücke verschiedenen Empfindungsgebieten angehören. Die Aufeinanderfolge Geräusch — Funke z. B. wird schon bei einer beträchtlich geringeren Zwischenzeit erkannt als die Folge Funke — Geräusch, ebenso die Aufeinanderfolge Geräusch — Tasteindruck eher als die umgekehrte Folge. Ganz entsprechend werden auch bei objektiver Gleichzeitigkeit disparater Eindrücke beide nicht als gleichzeitig wahrgenommen, sondern in eine gewisse Folge aus-

einandergezogen. Zum Teil haben diese Verschiebungen rein äußerliche Ursachen: die Gesichtseindrücke klingen langsamer an und ab als die Gehörseindrücke; bei Tasteindrücken, wenigstens an den Fingerspitzen, bewirkt die größere Länge der Leitungsbahn eine Verspätung. Zugleich aber spielt hier noch ein anderer Faktor eine Rolle, nämlich die verschiedene Stärke der Aufmerksamkeit, mit der die begrenzenden Empfindungen erwartet werden. Wie sich direkt experimentell hat feststellen lassen, erfährt der Eintritt eines Eindrucks in das Bewußtsein durch vorherige Richtung der Aufmerksamkeit auf ihn eine kleine Beschleunigung. Da nun die Empfindungen verschiedener Sinnesgebiete uns nicht alle in der gleichen Weise in Anspruch nehmen, so wird ihnen je nach ihrer Art und auch je nach Verschiedenheit der Individualitäten diese Begünstigung in verschiedenem Maße zu teil, und ihre subjektive Aufeinanderfolge verschiebt sich etwas gegen die objektive. Hierher gehört auch (zum Teil) der bekannte Chirurg, der bei einem Aderlaß erst das intensiv erwartete Blut springen sieht und dann erst das nebensächliche Geräusch des Schneppers hört.

3. Sehr zahlreiche Untersuchungen sind der Feststellung unserer Unterschiedsempfindlichkeit für zeitliche Intervalle gewidmet worden. Sie haben im wesentlichen ergeben, daß Intervalle von ungefähr $\frac{1}{3}$ Sekunde an aufwärts bis zum Umfange mehrerer Sekunden, die von möglichst gleichen Gehörseindrücken begrenzt sind, bei einer Differenz von etwa $\frac{1}{20}$ — $\frac{1}{30}$ ihres objektiven Wertes als verschieden erkannt werden; der kleinste erkennbare Unterschied bildet annähernd immer den gleichen Bruchteil der Hauptzeit. Wird das zu vergleichende Intervall nicht bloß passiv beurteilt, sondern durch eine Taktierbewegung aktiv reproduziert, so ist die Empfindlichkeit wesentlich geringer. Bei mehrfacher Wiederholung der Intervalle und Reproduktionsbewegungen aber wächst die Genauigkeit der Wiedergabe sehr beträchtlich: einer Anzahl von gleichmäßig wiederkehrenden Metronomschlägen z. B. vermag man fast isochron mit Markierbewegungen zu folgen.

Charakteristische konstante Fehler sind — wenigstens von vielen Beobachtern — auch hier gefunden worden. Bei sehr kleinen Intervallen fällt die für gleich erklärte (oder durch aktive Markierung gleich gemachte) Zeit durchschnittlich etwas zu groß aus; kleinere Intervalle werden also überschätzt. Umgekehrt werden größere Intervalle zunehmend etwas unterschätzt, und irgendwo in der Mitte giebt es demnach ein Intervall, dessen durchschnittliche Beurteilung objektiv richtig erfolgt. Die genaue Größe dieser *Indifferenzzeit* wird verschieden angegeben; meist scheint sie in der Gegend von 0,6—0,7 Sekunden zu liegen.

Bei der Vergleichung von Intervallen, die je durch Eindrücke von verschiedener Stärke begrenzt werden, gewinnen kompliziertere Momente Einfluß auf das Zeiturteil, und die Resultate sind verschieden. In einer Folge von stärkeren Schlägen z. B. rücken einerseits die einzelnen Glieder vermöge der mehrerwähnten Nachwirkung stärkerer Erregungen näher aneinander, und die zwischen ihnen liegenden Intervalle erscheinen kürzer als bei schwächeren Schlägen. Andererseits aber erscheint die stärkere Reihe als etwas Vollereres und Inhaltreichereres, die schwächere vergleichsweise leer und arm, und daher werden unter Umständen die Intervalle der ersten auch wieder länger als die der zweiten. Ähnlich, wenn in einer Mehrheit intervallbegrenzender Reize immer nur einzelne sich durch größere Intensität von den anderen unterscheiden. Entweder der stärkere Reiz bewirkt eine gewisse Überraschung, und das von ihm abgeschlossene Intervall wird für kürzer gehalten als die übrigen. Oder die Reihe wird rhythmisch aufgefaßt; das mit dem stärkeren Reiz schließende Intervall erscheint als das herrschende oder als durch einen größeren Kraftaufwand hervorgebracht und wird dadurch verlängert.

4. Die Vergleichung von leeren mit kontinuierlich oder diskontinuierlich ausgefüllten Intervallen (anders ausgedrückt, von Intervallen mit kontinuierlichen oder intermittierenden Eindrücken) ist wegen der dabei erforderlichen verschiedenen Richtung der Aufmerksamkeit (S. 458) sehr schwierig. Man bedient sich zur Lösung der Aufgabe aller möglichen Hilfen und Nebenvorstellungen, und die Resultate fallen daher je nach Umständen und Individuen ziemlich verschieden aus. Immerhin kann nach Untersuchungen Meumann's als feststehend betrachtet werden, daß bei kleineren Zeiten bis zum Umfange einiger Sekunden Intervalle, die mit irgendwelchen diskontinuierlichen Empfindungen ausgefüllt sind, beträchtlich länger erscheinen als leere Intervalle. Die Überschätzung wächst bis zu einer gewissen Grenze mit der Anzahl der ausfüllenden Eindrücke, ist aber bei ganz kontinuierlicher Ausfüllung wieder etwas geringer.

§ 41. Bewegung und Veränderung.

1. Bewegung.¹ Von einem Bewußtsein von Bewegungen war bisher bereits zweimal die Rede, nämlich von dem Bewußtsein der

¹ S. Exner, Über das Sehen von Bewegungen. Wiener Sitz.-Ber. Bd. 72 Abt. 3 S. 156 (1875). — Aubert, Die Bewegungsempfindung. Pflüger's Arch. Bd. 39 S. 347 und 40 S. 459 (1886 und 1887). — Stanley Hall und Donaldson, Motor Sensations on the Skin. Mind. Bd. 10 S. 557 (1885). — L. W. Stern, Die Wahrnehmung von Bewegungen vermittelt des Auges. Zeitschr. f. Psychol. Bd. 7 S. 321 (1894).

Bewegungen, die wir aktiv mit unseren Gliedern ausführen, also z. B. der Arm- und Beinbewegungen, sowie der Bewegungen des Kopfes (§ 32 und 33). Indes wurde gleich damals schon darauf hingewiesen (S. 365 und 387), daß diese Eindrücke ursprünglich und vor aller Erfahrung nichts von Bewegung im eigentlichen Sinne, nämlich als einem räumlichen Vorgang, enthalten, und daß sie daher auch nur übertragenweise als Bewegungsempfindungen bezeichnet werden können. An und für sich sind sie lediglich Erlebnisse eigenartiger qualitativer Veränderungen, vergleichbar etwa dem, was man beim Schlucken empfindet, und erst infolge anderweitiger mit ihnen verbundener Erfahrungen werden sie allmählich associativ räumlich gedeutet. Mit diesen anderweitigen Erfahrungen nun, die die letzte Empfindungsgrundlage des Bewegungsbewußtseins bilden, mit der unmittelbaren sinnlichen Anschauung von Bewegung als einer Raumveränderung haben wir uns hier zu befassen.

Die Eindrücke, an denen wir ihr begegnen, sind natürlich eben die, an denen Räumlichkeit überhaupt vorkommt, nämlich die Gesichts- und Hautempfindungen. Teils sehen wir also Bewegungen im eigentlichen Sinne, wie das Tanzen der Schneeflocken, das Fließen des Wassers, den Flug der Vögel, teils werden wir ihrer durch den Tastsinn inne, wie beim Herunterrieseln des Schweißes von der Stirn, dem Dahinlaufen eines Insekts über die Hand, dem Gekämmtwerden, Gestreicheltwerden u. s. w. Aber obschon so die Bewegungsanschauung durchaus Räumlichkeit voraussetzt und etwas an sie Gebundenes bildet, läßt sie sich doch nicht etwa aus ihr oder aus einer Art Vereinigung der Raum- und Zeitanschauung ohne Rest ableiten und deduzieren. Sie ist keineswegs identisch mit dem sie in der Regel allerdings begleitenden Bewußtsein, daß sich ein gleicher Empfindungsinhalt zu verschiedenen Zeiten an verschiedenen Orten befindet, sondern außerdem enthält sie noch etwas Anderes und darüber Hinausgehendes, nämlich das nicht weiter zurückzuführende und abzuleitende Bewußtsein eines räumlichen Überganges, des kontinuierlichen Durchlaufens einer Raumstrecke. Dieses Bewußtsein aber ist in Fällen, wie den eben erwähnten, nicht etwa ein bloßer Gedanke, ein auf Überlegungen beruhender Schluß, sondern eine unmittelbare und eigenartige sinnliche Anschauung, ebenso unvermittelt und sinnlich lebhaft wie die gleichzeitigen Empfindungen von Farbe und Berührung. Das ist der eigentliche und bleibende Sinn der berühmten Beweise des Eleaten Zeno gegen die Bewegung, daß wir in ihr eine ursprüngliche Anschauungsthatfache anzuerkennen haben und sie nicht durch eine Summierung von beliebig vielen Orten und Momenten in einer begreiflichen Weise gleichsam hervorbringen können. Man kann sich ganz gut denken,

daß es Wesen gäbe, die, mit unserer Raum- und Zeitanschauung ausgestattet, das successive Aufspringen eines gleichartigen Eindrucks an verschiedenen Orten vollkommen gut wahrzunehmen vermöchten, die aber von Bewegung als einem Hindurchgehen durch die zwischenliegenden Räume keine Ahnung hätten.

Natürlich haben wir unter Umständen auch bloß Gedanken von stattgehabten Bewegungen oder machen Schlüsse auf sie, wie wir ja jeden Empfindungsinhalt auch in Vorstellungen abzubilden vermögen. Daß sich der Sekundenzeiger einer Uhr und ein Wagen auf der Straße bewegt, oder daß sich der Mond und die vom Sturm getriebenen Wolken gegeneinander bewegen, sehen wir. Aber die Bewegung des Stundenzeigers der Uhr, die scheinbaren Bewegungen von Sonne, Mond und Sternen um die Erde, das Fortrücken der Gletscher, die Hebungen der Kontinente u. s. w., das alles sehen wir nicht mehr im eigentlichen Sinne, sondern wir denken es uns und erschließen es, indem wir durch bestimmte Eigentümlichkeiten des unmittelbar Gesehenen dazu veranlaßt werden. Die Möglichkeit aber, solche Gedanken zu entwickeln, und der ganze Sinn, den wir mit ihnen verbinden, beruht allein darauf, daß wir zunächst und ursprünglich die unmittelbare Anschauung von Bewegung besitzen. Gerade so wie die Vorstellung eines Jahres für uns auch nur möglich ist und einen Inhalt hat, weil wir an der Dauer weniger Sekunden immer wieder anschaulich erleben, was Zeit eigentlich bedeutet.

Wie diese Überlegung, so wurde auch ein weiterer Beweis für die Ursprünglichkeit der Bewegungsanschauung oben (S. 416) schon berührt. Um zwei auf die Haut gesetzte Spitzen als verschieden zu erkennen, müssen diese auf den verschiedenen Hautstellen je eine bestimmte Minimalentfernung voneinander haben. Werden die Spitzen nicht gleichzeitig, sondern nacheinander aufgesetzt, so kann diese Entfernung bedeutend verringert werden, etwa auf $\frac{1}{3}$ der in dem ersten Falle nötigen Größe. Am allerkleinsten aber kann sie sein, wenn es sich darum handelt, die Bewegung einer Spitze über die Haut zu erkennen; es braucht dazu nur etwa $\frac{1}{4}$ der Strecke durchlaufen zu werden, die für die Sonderung zweier gleichzeitig einwirkenden ruhenden Spitzen erforderlich ist. Ähnlich beim Auge im indirekten Sehen, wenigstens bei mittleren und größeren Helligkeiten. Hier beträgt gleichfalls die Elongation einer eben merkbaren Bewegung etwa nur den vierten Teil der kleinsten Trennungsbreite für die gesonderte Wahrnehmung ruhender Eindrücke. Wir haben also das Erlebnis Bewegung unter Umständen schon, wenn wir Anfangs- und Endlage der objektiv durchlaufenen Strecke auf keine Weise subjektiv zu sondern vermögen, folglich kann jenes Erlebnis nicht aus

einem Bewußtsein verschiedener Raumlagen und daran sich knüpfenden Überlegungen entstanden sein.

Worin die Bewegungsanschauung ihrem Inhalte nach besteht, bedarf kaum eines Wortes. Da sie Raum und Zeit voraussetzt, sind natürlich auch räumliche und zeitliche Bestimmungen an ihr zu unterscheiden, in jener Hinsicht also *Ausdehnung* und *Richtung*, in dieser *Dauer*. Das eigentlich Charakteristische aber ist die Beziehung der beiden aufeinander: der Raum, der in einer bestimmten Zeit (der Zeiteinheit) durchlaufen wird, d. h. die *Geschwindigkeit*, oder deren reciproker Wert: die Zeit, die zum Durchlaufen eines bestimmten Raumes gebraucht wird.

Die äußere Ursache für die Entstehung der Bewegungsanschauung ist das successive Auftreten eines gleichen Eindrucks an zwei benachbarten Stellen des Raumes. Erforderlich ist dabei, daß die Aufeinanderfolge mit einer gewissen mittleren Geschwindigkeit geschehe, nicht zu schnell und nicht zu langsam. Sonst hat man entweder zwei völlig getrennte Eindrücke, wie z. B. bei zwei verschiedenen Positionen der Sonne und der Gestirne, aus denen dann etwa eine Bewegung gedanklich erschlossen wird, oder (infolge des Nachklings der Erregung) den Eindruck eines ruhenden Gegenstandes von einer gewissen Breite, wie bei vibrierenden Stäben. Nicht unbedingt erforderlich ist dagegen, wenigstens für die Bewegungsanschauung des Auges, daß die Lageveränderung des äußeren Gegenstandes auch wirklich objektiv durch eine Bewegung, durch das Durchlaufen des zwischenliegenden Raumes, hervorgebracht werde. In den meisten Fällen wird es sich so verhalten, indes es giebt Ausnahmen. Wenn man von einem Gegenstand durch Fixieren eines zu nahen oder zu fernen Punktes Doppelbilder hervorrufft und dann abwechselnd das eine oder das andere Auge schließt, so bewegt sich der Gegenstand anscheinend zwischen den beiden Lagen der Doppelbilder hin und her, obwohl objektiv alles in Ruhe bleibt. Ebenso bei den bekannten stroboskopischen Erscheinungen. Den Augen werden hier in rascher Folge verschiedene Stellungen eines Objekts gezeigt, und der Eindruck ist der einer kontinuierlich durch diese Stellungen hindurchgehenden Bewegung. In anderen Fällen sieht man andere Bewegungen als die objektiv vor sich gehenden, z. B. bei der Drehung eines Korkziehers um seine Längsachse oder einer Spirale um ihren Mittelpunkt.

Nähere Untersuchungen über das Sehen von Bewegungen verdanken wir namentlich Aubert. Dieser fand, daß ein bewegtes Objekt unter günstigsten Umständen und bei direkter Betrachtung eine Geschwindigkeit von 1—2 Winkelminuten in der Sekunde haben müsse, um sozusagen sofort als bewegt wahrgenommen zu werden.

Bei geringerer Geschwindigkeit bedarf es erst einer gewissen Dauer der Betrachtung, um die Bewegung zu erkennen. Zu den begünstigenden Umständen gehört besonders das gleichzeitige Vorhandensein von ruhenden Objekten im Gesichtsfelde und namentlich in der Nähe des bewegten Gegenstandes. Zwar wird Bewegung auch dann noch erkannt, wenn in dem vollständig verdunkelten Gesichtsfelde weiter nichts zu sehen ist als ein isolierter leuchtender Punkt, aber dieser muß sich dann eben viel schneller bewegen, als sonst erforderlich ist. Der Grund hierfür scheint darin zu liegen, daß ein einzelnes bewegtes Objekt reflektorisch die Augen mit sich zieht, und daß die Empfindlichkeit für diese Augenbewegungen, aus denen auf Objektbewegungen geschlossen wird, eine relativ stumpfe ist (S. 365). Eben hierauf beruht es im wesentlichen auch, daß ein bewegtes Objekt viel rascher bewegt erscheint, wenn man es an dem ruhenden Auge vorüberziehen läßt, als wenn man ihm mit dem Blicke folgt. An den Speichen eines sich drehenden Rades, an den vorüberfliegenden Telegraphenstangen bei einer Eisenbahnfahrt oder den Pflastersteinen bei einer Wagenfahrt kann man dies sehr schön beobachten. Richtet man den Blick abwechselnd fest auf einen relativ zum Auge ruhenden Punkt und auf den bewegten Gegenstand selbst, so bewegt sich dieser im ersten Fall annähernd doppelt so schnell als im zweiten.

Im indirekten Sehen nimmt die Bewegungsempfindlichkeit mehr und mehr ab, je weiter man sich von der Mitte des Gesichtsfeldes nach seinen Rändern entfernt. Indes erfolgt diese Abnahme wesentlich langsamer als die Verringerung der Sehschärfe für ruhende Objekte. Es wird daher, wie vorhin schon erwähnt, im peripheren Gesichtsfelde das Durchlaufen einer Strecke bereits deutlich als Bewegung erkannt, wenn eine mehrfach größere Strecke als Entfernung zwischen ruhenden Punkten noch nicht wahrgenommen wird. Darauf beruht es, daß man, um sich bemerklich zu machen, Hüte und Tücher schwenkt, gestikuliert, Fahnen aufsteckt u. dergl., dagegen um unbemerkt zu bleiben, sich regungslos verhält oder sich doch nur sehr langsam bewegt.

Über den Bewegungssinn der Haut existiert eine sorgfältige Untersuchung von Hall und Donaldson, aus der folgendes erwähnt werden möge. Wird eine kleine leicht gleitende Fläche unter konstantem Druck und mit gleichförmiger Geschwindigkeit über die Haut bewegt so ist das Erkennen einer Bewegung ziemlich unabhängig von der Geschwindigkeit und hängt hauptsächlich ab von der Größe der durchlaufenen Strecke. Am Vorderarm wurde beispielsweise die Bewegung nach Zurücklegung von durchschnittlich 6 mm empfunden, wobei die Geschwindigkeit von Bruchteilen eines Millimeters bis zu 15 mm in

der Sekunde variiert werden konnte. Daß diese zum Erkennen einer Bewegung erforderlichen Minimalstrecken ausnahmslos viel kleiner sind als die Durchmesser der Empfindungskreise an den betreffenden Hautstellen, wurde schon bemerkt. Bewegungen in der Längsachse eines Gliedes aufwärts (d. h. nach dem Kopf zu gerichtet) werden nach Zurücklegung einer kürzeren Strecke erkannt als Bewegungen abwärts. In Zweifelsfällen wird daher eine Bewegung auch eher für aufwärts als für abwärts gerichtet gehalten. Berührung von Temperaturpunkten, sowie Verstärkung des Drucks der kleinen Fläche auf die Haut erleichtern das Erkennen von Bewegungen in hohem Grade.

Ähnlich wie das Sehen ruhender Gegenstände ist auch das Sehen von Bewegungen mit Nachbildern verbunden, den sog. Bewegungsnachbildern.¹ Hat man z. B. während einer Eisenbahnfahrt längere Zeit auf die rasch vorüberfliegenden Felder in der Nähe des Bahnkörpers geblickt, so bewegt sich nach dem Anhalten des Zuges auf einer Station der Bahnsteig mit den darauf befindlichen Personen langsam nach vorn, also entgegengesetzt der vorher gesehenen Bewegung. Bei dem Hindurchfahren eines Zuges durch einen Tunnel ist nichts leichter, als sich einzubilden, daß man in entgegengesetzter Richtung fahre, weil man statt der sonst über die Fahrtrichtung orientierenden äußeren Gegenstände jetzt deren entgegengesetzt ziehende Bewegungsnachbilder erblickt. Sehr schön ist die Erscheinung auch bei Wasserfällen zu beobachten. Wirft man nach längerer Betrachtung des Falls einen Blick auf die Umgebung, so scheinen an der Stelle des Gesichtsfeldes, die vorher das Wasser einnahm, die Felsen und Sträucher wie von einer inneren Gewalt langsam nach oben gezogen zu werden, ohne daß sie doch natürlich ihren Zusammenhang mit der ruhenden Umgebung verlieren. Dreht man eine Spirale um ihren Mittelpunkt entgegengesetzt dem Sinne ihrer eigenen Windung, so sieht man aus ihrer Mitte Kreise hervorkommen, die größer werdend zur Peripherie hin verlaufen und dort verschwinden. Fixiert man nun nach längerem Anschauen einer solchen Spirale eine Stelle eines weißen Kartons, so scheint diese von allen Seiten nach ihrer Mitte zusammenzuschumpfen. Allemal also besteht das Bewegungsnachbild in einer der erstgesehenen Bewegung entgegen gerichteten Scheinbewegung, die aber zugleich wesentlich langsamer verläuft als jene.

Eine Erklärung der Erscheinung durch unbewußt bleibende Augenbewegungen, an die man gedacht hat, ist offenbar unmöglich. Denn das Bewegungsnachbild ist immer auf die Stelle des Gesichtsfeldes beschränkt, die das Vorbild einnahm, während Augenbewegungen das ganze Gesichtsfeld in Mitleidenschaft ziehen würden. Auch können Augenbewegungen nicht in allen möglichen Richtungen gleichzeitig erfolgen, wie man sie doch bei den Schrumpfbewegungen in dem Versuch mit der Spirale erblickt. Eine im wesentlichen schon von Joh. Müller (Handb. d. Physiol. II S. 365) gegebene und auch von Wundt vertretene Erklärung ist diese. Wird ein Körper mit reihenförmig bewegten

¹ Plateau, Vierte Notiz über neue sonderbare Anwendungen des Verweilens der Eindrücke auf die Netzhaut. Poggend. Ann. Bd. 80 S. 250 (1850). Oppel, Über eine eigentümliche noch wenig bekannte Reaktionsthätigkeit des menschlichen Auges. Ebda. Bd. 99. S. 540 (1856). Mach, Lehre von den Bewegungsempfindungen. S. 59 f. (1875).

Teilen längere Zeit betrachtet, so verschwinden auch die von ihm hinterbleibenden Nachbilder der Reihe nach und würden an und für sich den Eindruck einer Fortdauer jener Bewegung hervorbringen. Da sie nun aber im allgemeinen nur schwach und undeutlich sichtbar sind, so muß ihr Vorbeiziehen den Schein erwecken, als ob der ruhende Gegenstand, auf den der Blick gerichtet ist, sich in entgegengesetzter Richtung bewege. Allein hierbei bleibt unklar, weshalb die in der ursprünglichen Bewegungsrichtung ziehenden Nachbilder nicht unter günstigen Umständen auch einmal direkt zur Wahrnehmung gelangen und also ein dem Vorbild gleichgerichtetes Bewegungsnachbild liefern. Vielleicht verhält sich die Sache so wie Mach annimmt, daß die Bewegung eines Netzhautbildes einen besonderen Prozeß hervorruft, der in der Ruhe nicht vorhanden ist und der nach dem Aufhören der objektiven Reizung für eine kleine Weile in einen antagonistischen Prozeß umschlägt.

2. Veränderung.¹ Was für Bewegung im besonderen gilt, gilt für Veränderung im allgemeinen. Auch sie wird unter Umständen durch Vergleichung verschiedener Zustände oder durch Ausdeutung gewisser Zeichen eines einzelnen Wahrnehmungsinhalts bloß erschlossen; so bei den Helligkeitsänderungen mancher Sterne, bei den Temperaturänderungen von einem Tag auf den anderen, bei dem Welken der Blätter, dem Altern der Menschen, der Umwandlung der Arten, oder wenn man aus Aschenresten auf eine Zerstörung durch Feuer, aus Schrammen im Felsboden auf den Rückgang einer ehemaligen Vergletscherung schließt. Aber um so durch Vergleichen und Überlegungen erschlossen und vorgestellt werden zu können, muß sie irgendwo einmal ohne alles das, als etwas Ursprüngliches und Letztes erlebt werden. Wie sollte die Seele sonst auf den Gedanken kommen, daß die Verschiedenheit zeitlich getrennter Zustände, die in den genannten Fällen allein das zunächst Gegebene ist, durch jene Kontinuität des Übergangs aneinander gebunden sei, die wir doch meinen, wenn wir von Veränderung reden?

In der That begegnen wir einem solchen unmittelbaren Erlebnis auf allen Empfindungsgebieten. Was Temperaturveränderung eigentlich ist, erfahren wir ohne jede Vermittlung von Reflexion in direkter sinnlicher Anschaulichkeit bei der Annäherung an einen brennenden Ofen oder bei dem Aufsteigen der Schamröte, was Helligkeitsänderung, bei dem Hoch- und Niederschrauben einer Lampe oder dem Flackern eines Lichts. Das Gehör liefert uns Tonveränderungen in dem kontinuierlichen An- und Abswellen oder Herauf- und Heruntergehen von Tönen bei Geigen und Pfeifen, bei schnell-

¹ St. Hall and Motora, Dermal Sensitiveness to Gradual Pressure Changes. Am. Journ. of Psych. I S. 72 (1887). — G. M. Stratton, Wahrnehmung von Druckänderungen bei verschiedenen Geschwindigkeiten. Philos. Stud. XII S. 525 (1896). — L. W. Stern, Psychologie der Veränderungsauffassung (1898).

fahrenden Lokomotiven und dem Heulen des Windes. Weiter gehört hierher die Veränderung der kinästhetischen Empfindungen bei Bewegungen unserer Glieder, das Schwerer- und Leichterwerden von Lasten, das An- und Abschwellen von Schmerzen, das Übelwerden und Wiederwohlwerden u. s. w.

Der allgemeine Inhalt der Veränderungsanschauung bedarf, wie bei der Bewegung, wieder kaum der Erwähnung. Sofern die Empfindungsverschiedenheiten, die durch sie sozusagen miteinander verbunden werden, größer oder geringer sind und in einer bestimmten oder in der entgegengesetzten Reihenfolge auftreten, hat die Veränderung *Umfang* und *Richtung*, sofern sie in der Zeit verläuft, hat sie *Dauer*. Das Charakteristische ist aber wieder das Verhältnis dieser beiden Bestimmungen zu einander: der Umfang, den die Veränderung in der Zeiteinheit erreicht, d. h. ihre *Geschwindigkeit*.

Allgemeine Bedingung für das Zustandekommen der Veränderungsanschauung ist eine gewisse Schnelligkeit in dem Ablauf der objektiv sich verändernden Reize. Folgen deren verschiedene Phasen zu langsam aufeinander, so kommt es nicht mehr zu einem direkten sinnlichen Erfassen, sondern nur zu jenem eingangs erwähnten Erschließen von Veränderung durch Vergleichung von Erinnerungsbildern oder andere Vermittlungen. Wie groß diese Geschwindigkeit freilich sein müsse, läßt sich nicht genau bestimmen; mit Rücksicht auf das oben (S. 462) über die Zeitanschauung Angegebene wird man nur sagen müssen: jedenfalls so groß, daß zum Zustandekommen des Eindrucks von Veränderung nicht viel mehr als 1 Sekunde erforderlich ist. Veränderungen, deren Wahrnehmung mehrere Sekunden in Anspruch nimmt, sind durchweg nur erschlossen. Natürlich aber ist, ganz wie bei der Zeit, das unmittelbare und das mittelbare Veränderungsbewußtsein nicht durch eine scharfe Grenze voneinander getrennt, sondern jenes wird von diesem erst mehr und mehr begleitet und schließlich verdrängt.

Die Beziehungen der Veränderungsanschauung zu den äußeren Reizen im einzelnen sind neuerdings auf verschiedenen Empfindungsgebieten eingehender untersucht worden. Was zunächst annähernd momentane Änderungen betrifft, so fand Stern auf dem Gebiete des Sehens plötzliche Helligkeitszunahmen eben merklich bei einer Steigerung des objektiven Reizes um etwa $\frac{1}{30}$ seiner jeweiligen Intensität. Dieser Wert stimmt nicht übel zu der Unterschiedsempfindlichkeit für diskrete Helligkeitsverschiedenheiten, falls diese nur nicht gerade unter den günstigsten Umständen beurteilt werden (S. 208), wie es ja bei der Wahrnehmung zweier nacheinander auftretender Helligkeiten nicht der Fall ist. Für den Drucksinn der Haut liegen

Untersuchungen von Stratton vor. Danach werden bei Drucken von 50—200 gr auf eine kleine Fläche von 12 qmm momentane Änderungen von etwa $\frac{3}{100}$ — $\frac{4}{100}$ des einwirkenden Reizes eben als Veränderungen wahrgenommen. Um auch die Richtung der Veränderung zu erkennen, waren etwas größere Werte erforderlich; ebenso zunehmend größere Werte beim Herabsteigen zu kleineren Anfangsdrucken. Durchweg wurde außerdem, wie übrigens auch auf anderen Sinnesgebieten, eine Reizzunahme früher erkannt als eine Reizabnahme.

Allmähliche Veränderungen werden — wie schon die Erfahrungen des täglichen Lebens lehren — erst nach wesentlich größeren Änderungen der Reize empfunden als momentane. Für relativ rasche Veränderungen, d. h. solche, die nach längstens 1— $1\frac{1}{2}$ Sekunden zum Bewußtsein kommen, ist dabei zugleich durch einwandfreie Untersuchungen von Stratton eine andere Tatsache erwiesen, die man nach der alltäglichen Erfahrung erwarten wird: die zum Erkennen der Veränderung erforderlichen Reizunterschiede werden allmählich größer, je langsamer die Veränderung vor sich geht. Wurde beispielsweise ein die Haut belastendes mittelgroßes Gewicht in der Sekunde um die Hälfte seines Anfangswertes vermehrt, so stieg die Schwelle der Veränderungswahrnehmung auf $\frac{8}{100}$, bei einer Zunahme um $\frac{1}{10}$ des Anfangswertes in der Sekunde auf $\frac{12}{100}$. Bei relativ langsamen Veränderungen dagegen, d. h. solchen, die erst nach einigen Sekunden erkannt werden, verwickeln sich die Verhältnisse. Die Beurteilung wird von mancherlei Reflexionen, Erwartungen, Schwankungen der Aufmerksamkeit u. s. w. mitbedingt; man hat es mit ganz anderen Vorgängen zu thun, und es kann dann geschehen, daß langsamere Veränderungen besser, d. h. bei geringeren Verschiedenheiten der objektiven Reize, erkannt werden als schnellere. Solche Resultate sind von Hall und Matora für Druckänderungen, von Stern für Tonhöhenänderungen konstatiert worden, indes gehört ihre Erörterung nicht mehr hierher.

§ 42. Ähnlichkeit und Verschiedenheit.¹

Nach dem Vorgang Locke's sind die seelischen Thätigkeiten des Vergleichens und Unterscheidens von vielen Psychologen einer eingehenderen Betrachtung unterzogen worden. Sie verdienen diese

¹ Fechner, Psychophysik II. Kap. 22. — Stumpf, Tonpsychologie I, § 6. — Mach, Beiträge z. Analyse der Empfindungen. S. 43. 2. Aufl. S. 74. — James, Principles of Psychology I. Kap. 13. — H. Sachs, Entstehung der Raumvorstellung aus Sinnesempfindungen. 1897.

ihnen zu teil gewordene Beachtung vollauf, in der Regel ist darüber aber versäumt worden, die Aufmerksamkeit auf wichtige im Zusammenhang mit ihnen stehende Dinge, so wie es erforderlich gewesen wäre, hinzulenken. Jene Thätigkeiten oder Prozesse des Unterscheidens und Vergleichens nämlich führen zu bestimmten sie abschließenden Resultaten, zu eigenartigen zuständlichen Bildungen des Seelenlebens (s. S. 161f.), zu solchen Eindrücken wie Ähnlichkeit und Verschiedenheit, Gleichheit, Verwandtschaft, Andersartigkeit. In Unterordnung unter die Betrachtung des sie gelegentlich vermittelnden Vergleichungsvorgangs kommen diese Bewußtseinsinhalte durchaus nicht zu ihrem Recht; um auch nur jenen völlig zu verstehen, müssen sie vorab einmal selbständig gewürdigt werden. Was ist also von ihnen zu sagen? Welche Eigentümlichkeiten haben sie? und welches sind die Bedingungen ihres Zustandekommens?

Man könnte zunächst geneigt sein, das Ähnlichkeits- und Verschiedenheitsbewußtsein für bloße Vorstellung, d. h. für etwas bloß Gedankliches, im Gegensatz gegen das sinnlich Empfundene, zu halten. Natürlich ist es das unter Umständen. Ich kann mir einen Hund und einen Wolf in Gedanken vergegenwärtigen und mir ihrer Ähnlichkeit bewußt werden, oder es kann mir plötzlich einfallen, daß ein Fremder, der vorhin meine Aufmerksamkeit erregte, große Ähnlichkeit mit einem meiner Freunde besitzt. Vor allem ist das abstrakte Bewußtsein von Ähnlichkeit und Verschiedenheit im allgemeinen lediglich bloße Vorstellung, ganz ebenso wie das Bewußtsein von Farbe und Geruch, oder von Raum und Zeit im allgemeinen. Allein man denke sich z. B., daß man die Sonne über einem ruhigen Wasser untergehen sieht und so die Röte des Himmels zugleich direkt und gespiegelt erblickt, oder daß man seine nebeneinander gehaltenen beiden Hände betrachtet, daß man denselben Ton α_1 gleichzeitig von einer Geige und einer Stimmgabel hört, oder eine gleiche Melodie von einer Männer- oder Frauenstimme. Wird man sagen mögen, daß hier die Farben und Töne zwar unmittelbar sinnlich empfunden werden, daß aber das Bewußtsein ihrer Gleichheit oder Ungleichheit in einem hinzutretenden Gedanken bestehe? Doch wohl schwerlich. Sondern dieselben Augen und Ohren, die mir die Farben und Töne liefern, geben mir auch Kunde von den zwischen ihnen bestehenden Gleichheits- und Ungleichheitsverhältnissen; das eine erlebe ich auf ganz dieselbe Weise, ebenso sinnlich lebendig und ebenso reflexionslos wie das andere. Zwei verschieden gefärbten Quadraten wird die Gleichheit ihrer Form und die Verschiedenheit ihrer Färbung direkt angesehen, wie der sprachliche Ausdruck richtig lautet, d. h. jene Beziehungen erscheinen ebenso als unmittelbar sinnlich wahrgenommene

Eigenschaften der beiden Figuren wie Form und Farbe als Eigenschaften jeder einzelnen. Kurz, es verhält sich mit Ähnlichkeit und Verschiedenheit ganz ebenso wie mit Raum, Zeit und Veränderung: sofern sie dem sinnlich Empfundnen zukommen, sind sie gleichfalls durchaus sinnlich empfundene Ergebnisse. Dabei aber stehen sie nicht etwa als eine neue Empfindungsklasse neben den verschiedenen anderen Klassen, so daß man außer Gesichts-, Gehörs- u. a. Empfindungen nun weiter Gleichheits- und Unterschiedsempfindungen aufzuzählen hätte. Sondern sie bilden besondere, allen möglichen Arten von Empfindungen, und zwar immer einer Empfindungsmehrheit, gemeinsam anhaftende Eigentümlichkeiten, die sich über deren sonstigen Eigenschaften (den sog. Intensitäten und Qualitäten) gleichsam aufbauen und erheben, wie sich räumliche und zeitliche Eigentümlichkeiten darüber erheben, ja die auch an den räumlichen und zeitlichen Verhältnissen selbst wieder vorkommen können, wenn von diesen eine Mehrheit für das Bewußtsein vorhanden ist. Das was wir aber auf solche Weise sinnlich erleben, sind natürlich nicht Ähnlichkeit und Verschiedenheit im allgemeinen, sondern jedesmal ganz bestimmte und konkrete Ähnlichkeiten oder Unterschiede, einer gemalten Fleischfarbe etwa und der natürlichen Fleischfarbe, einer größeren und einer kleineren Münze, des Veilchengeruchs und des Rosengeruchs u. s. w., und jene abstrakten Vorstellungen entwickeln sich erst sehr allmählich auf Grund zahlreicher Wiederholungen eben dieser sinnlichen Anschauungen von Einzelähnlichkeiten.

In engem Zusammenhange hiermit steht ein zweites Moment. Wir gingen davon aus, daß Ähnlichkeit und Verschiedenheit als Ergebnisse einer vergleichenden Thätigkeit im Bewußtsein auftreten. So ist es in zahlreichen Fällen. Wir treffen besondere Veranstaltungen, daß objektive Eindrücke in mehrfacher Wiederholung auf unsere Sinnesorgane einwirken, suchen ihnen mit einer besonderen Anspannung der Aufmerksamkeit entgegenzukommen, stellen mancherlei Überlegungen an, ehe wir unser Urteil formulieren u. s. w. Allein diese Fälle dürfen nicht zu der Meinung verleiten, als ob das Ähnlichkeitsbewußtsein solchen Thätigkeiten sein eigentliches Dasein verdanke und also zu dem in der Regel passiv genannten sinnlichen Empfinden dadurch in einem Gegensatz stände, daß es Resultat einer höheren Aktivität der Seele sei. Wie schon oben (S. 416) kurz ausgeführt, sind vielmehr jene Thätigkeiten etwas rein Accessorisches. In einfachen Fällen — d. h. wenn die einander ähnlichen Inhalte selbst einfacher Natur sind, wenn sie in räumlicher Benachbarung und zeitlich unmittelbar aufeinander folgend auf die Seele einwirken — fehlen sie gänzlich. Zwei Blätter desselben Zweiges, zwei Münzen desselben

Geprägtes werden ebenso unmittelbar und in demselben Akte als ähnlich empfunden, wie sie überhaupt gesehen werden; von Aktivität und Passivität kann hinsichtlich des Bewußtseins ihrer Ähnlichkeit durchaus in keinem anderen Sinne die Rede sein als hinsichtlich des Bewußtseins ihrer Form und Färbung. In anderen, verwickelteren Fällen schieben sich Thätigkeiten ein, aber sie dienen lediglich dazu, gewisse ungünstige Bedingungen für die Einwirkung der objektiven Ähnlichkeitsursachen zu beseitigen und günstigere an ihre Stelle zu setzen, wie z. B. die äußeren Reize einander räumlich näher zu bringen, ihre Mannigfaltigkeit zu analysieren, einzelnes von ihnen besonders hervorzuheben u. s. w. So wie die geeigneten Umstände verwirklicht sind, treten auch hier wieder die Anschauungen von Ähnlichkeit und Verschiedenheit unmittelbar und ohne weiteres in das Bewußtsein. Es ist so, wie wenn man zur Beobachtung eines lichtschwachen Sterns ein Fernrohr in die Hand nehmen und vielleicht eine Weile am Himmel herumsuchen muß. Der schließliche Eindruck der Helligkeit des Sternes und seiner Position am Himmel wird doch nicht durch jene Thätigkeiten verursacht, sondern durch die Lichtstrahlen, die er ins Auge sendet, und die vorangehenden Thätigkeiten haben keine andere Bedeutung, als für diese überhaupt erst die Möglichkeit einer Einwirkung zu schaffen.

Eben dies ist auch der Sinn der etwas paradoxen Formulierung Condillac's: *comparer n'est autre chose que donner en même temps son attention à deux idées*. Was man gewöhnlich als Ergebnis einer besonderen Vergleichungsthätigkeit auffaßt, so könnte man den Satz interpretieren, ist in seiner elementarsten Form lediglich die direkte und reflexionslose Wirkung derselben objektiven Reize, die die sogenannten Empfindungen verursachen, nur mit dem Unterschiede, daß für die Entstehung eines Eindruckes von Ähnlichkeit oder Verschiedenheit stets eine gewisse Mehrheit, mindestens eine Zweierheit von Empfindungsursachen wirksam sein muß. Auch von dieser Seite her also zeigen sich die Anschauungen von Ähnlichkeit und Verschiedenheit ganz gleichartig denen von räumlichen und zeitlichen Verhältnissen.

Ein dritter für das Ähnlichkeitsbewußtsein wichtiger Punkt ist der folgende. Bei komplizierteren Dingen besteht die Ähnlichkeit, die sie im ganzen zeigen, häufig darin, daß sie in einzelnen Bestandteilen ganz oder fast ganz übereinstimmen und in anderen stark von einander abweichen. Die Reimworte hallen und schallen z. B., oder das deutsche Wort Vater und das englische father sind einander dadurch ähnlich, daß die Glieder jedes Paares 4 Laute gemeinsam haben, in einem fünften dagegen differieren. Ein Ölbild gleicht seiner photographischen Reproduktion, d. h. die Figuren und ihre räumliche An-

ordnung sind bei beiden genau dieselben, nur sind sie dort größer, hier kleiner, erscheinen dort in bunten Farben, hier in neutralen, vielleicht stimmen die Helligkeitsabstufungen der Farben auf beiden Seiten wieder leidlich überein u. s. f. Nach der Analogie solcher äußerst zahlreichen Fälle hat man alle Ähnlichkeit beurteilt und behauptet, das Bewußtsein von ihr beruhe durchweg auf der Wahrnehmung einer gewissen Menge gleicher und einer gewissen Menge ungleicher Bestandteile, und je nach der relativen Anzahl der einen und der anderen Elemente bestimme sich der Grad der Ähnlichkeit. Diese Konstruktion würde also nur zwei ursprüngliche Einzeleindrücke, den der Gleichheit und der totalen Ungleichheit, anzuerkennen brauchen, und sie würde alle die auf den ersten Blick schwer faßbaren Nüancierungen von Ähnlichkeit der Idee nach in ein und demselben Maße auszuwerten gestatten.

Allein zweifellos thut sie den Thatsachen Gewalt an. Die Farbentöne Rot und Orange sind einander ähnlich, ähnlicher als Rot und Gelb oder Rot und Grün, allein gemeinsame Bestandstücke, die nun je mit verschiedenen Mengen nicht gemeinsamer Bestandstücke gepaart wären, lassen sich hier nicht auffinden. Ebenso bei anderen einfachen Eindrücken, wie z. B. zwei Tönen, die ihrer Höhe oder Stärke nach einander ähnlich sind, bei zwei nicht weiter analysierbaren Gerüchen, zwei Temperaturempfindungen u. s. w. Selbst solche Dinge wie Kreis und Ellipse oder langsame Rhythmen und schnelle Rhythmen wird man kaum durch die Übereinstimmung gewisser „Bestandteile“ einander ähnlich nennen können. Die Ähnlichkeiten werden ohne weiteres als größer oder geringer empfunden, aber zerlegbar in verschiedene Summen gleicher und ungleicher Teile sind sie auf keine Weise. Ja, ohne die Anerkennung solcher Ähnlichkeiten des Einfachen würden auch die meisten Ähnlichkeiten des Zusammengesetzten nicht verständlich sein. Denn die letzten Elemente, die sich in diesen durch Analyse unterscheiden lassen, sind durchaus nicht immer im vollen Sinne des Wortes einander gleich, sondern in der Regel selbst wieder nur ähnlich.

Mag sein, daß unter Umständen die unseren bewußten Erlebnissen zu Grunde liegenden nervösen oder überhaupt materiellen Vorgänge eine derartige Zusammensetzung besitzen. Die Empfindungen der Farben beruhen vermutlich auf dem gleichzeitigen Vonstattengehen einiger weniger optochemischer Prozesse und die Ähnlichkeit einzelner Farben darauf, daß bei ihnen je die gleichen Prozesse in verschiedenen relativen Stärkegraden kombiniert sind. Die Art Ähnlichkeit, die zwischen einem beliebigen Ton und seiner Oktave besteht, wurde oben (S. 328) versuchsweise auf die teilweise Identität der erregten nervösen

Elemente zurückgeführt. Indes auch solche Möglichkeiten liegen nicht immer vor, z. B. nicht bei der Ähnlichkeit zweier der Höhe nach benachbarten Töne, die einander doch nicht allzu nahe liegen, wie z. B. d und e, d und f, und außerdem kommt es für die ganze Frage darauf gar nicht an, da es sich ja nicht um das in den Nerven, sondern um das im Bewußtsein Vorhandene handelt.

Ähnlichkeit und Verschiedenheit sind also nicht ableitbar aus verschiedenen Gruppierungen zweier Elementareindrücke Gleichheit und Ungleichheit, sondern sie sind selbst etwas Letztes und Elementares, und Gleichheit wie Ungleichheit sind nur je die äußersten Glieder der verschiedenen Reihen, zu denen sich die mannigfachen Einzelähnlichkeiten auf den verschiedenen Empfindungsgebieten angeordnet denken lassen.

Dabei ist noch eine letzte Unklarheit zu vermeiden, hinsichtlich des Eindrucks der Gleichheit. Man hat bemerkt, daß Gleichheit objektiv eigentlich nie vorhanden sei, daß es zwei absolut gleiche Farben oder Gewichte, zwei Töne von genau der gleichen Schwingungszahl niemals gebe, sondern daß höchstens unsere Wahrnehmung nicht scharf genug sei, um die feinsten objektiven Unterschiede zu konstatieren. Und im Anschluß daran hat man bei der Untersuchung der Abhängigkeit unserer Empfindungen von den objektiven Reizen die Frage nach ihrer Gleichheit vielfach ganz unterdrückt und nur die Art ihrer Verschiedenheit beurteilen lassen. Jene Bemerkung ist ganz richtig, aber psychologisch irrelevant, und das darauf gegründete Verfahren thut unserem Empfinden unberechtigte Gewalt an. Ob objektiv vorhanden oder nicht vorhanden, subjektiv ist Gleichheit jedenfalls ein realer und echter Eindruck. Es kommt gelegentlich vor, daß sein Vorhandensein fälschlich behauptet wird, z. B. wenn von zwei Gewichten bald das eine, bald das andere eine Spur schwerer erscheint, und man, um nichts objektiv Unsinniges zu behaupten, einen Mittelweg einschlägt und beide für gleich erklärt. Aber dadurch, daß hier, wie so häufig, unsere Eindrücke durch eine nicht hingehörige Einmischung anderweitigen Wissens inadäquat wiedergegeben werden, wird nichts daran geändert, daß wir in anderen und im ganzen doch weit häufigeren Fällen eine eigenartige und durchaus positive Anschauung von Gleichheit in uns finden.

Die äußeren Ursachen für das Auftreten des Ähnlichkeits- und Verschiedenheitsbewußtseins bilden natürlich, ganz wie bei Raum und Zeit, die objektiv bestehenden Ähnlichkeiten und Verschiedenheiten, d. h. wenn wir in einer bestimmten Hinsicht, auf einem bestimmten Empfindungsgebiet unmittelbar Gleichheit oder Ähnlichkeit erleben, so läßt sich auch immer in anderen Hinsichten, namentlich auf dem Ge-

biete des Tastsinns, oder durch Vermittlung von mancherlei Instrumenten, das Vorhandensein von identischen oder wenig verschiedenen Reizkomplexen nachweisen. Allein auch hier folgt das Subjektive dem Objektiven nicht sklavisch und unter allen Umständen, sondern mit einer gewissen Freiheit und erst bei Erfüllung besonderer Bedingungen. Daß die zu vergleichenden Eindrücke, wenn es sich um Sichtbares handelt, einander räumlich möglichst benachbart und gleichzeitig sein müssen, bei anderen Inhalten dagegen möglichst rasch zeitlich aufeinander folgen müssen, wurde schon berührt. Daneben spielt anderes eine Rolle. Wird eine Melodie in eine andere Tonart transponiert (d. h. werden die Schwingungszahlen ihrer Töne sämtlich um ein gleiches Vielfaches vermehrt oder vermindert), so behält sie ihren Charakter, ebenso wenn die Stärkeverhältnisse der sämtlichen Töne oder ihre zeitliche Dauer durchweg in gleichem Verhältnisse geändert werden. Ändert man dagegen die Zusammenfassung der einzelnen Töne zu Takten, oder läßt man sie in umgekehrter Ordnung aufeinander folgen, so entsteht ein ganz andersartiges Tongebilde.

Namentlich bei räumlichen Gestalten ist, wie Mach mehrfach hervorgehoben hat, das geometrisch Gleiche oder Ähnliche keineswegs immer auch optisch gleich und ähnlich. Wird ein räumliches Gebilde in allen seinen Abmessungen um ein gleiches Vielfaches vergrößert oder verkleinert, so bleibt es sich ähnlich, wird es dagegen unter Beibehaltung seiner Dimensionen bloß gedreht, so verliert sich dieser Eindruck für das unmittelbare sinnliche Empfinden. Ein großes und ein kleines Quadrat werden ohne weiteres als „dieselbe“ Figur erkannt, ein liegendes und ein auf der Spitze stehendes Quadrat erst nach einer kleinen Reflexion, nach einer gedachten Drehung des Kopfes oder nach einem gedanklichen Zurechtrücken des einen in die Lage des anderen. Auf den Kopf gestellte Schrift kann man nicht lesen, wenn man es nicht besonders gelernt hat; ein bekanntes Gesicht umgekehrt betrachtet macht einen durchaus fremdartigen Eindruck. Auffallend leicht wird dagegen wieder Ähnlichkeit empfunden bei Raumgebilden, die in Bezug auf die Medianebene unseres Körpers symmetrisch sind, also z. B. bei beliebigen Gegenständen und ihren Spiegelbildern.

Zweifellos haben diese Eigentümlichkeiten der Ähnlichkeitsanschauung bei Raumformen, wie Mach und H. Sachs erkannt haben, ihren Grund in der Ausrüstung der Augen mit einem Bewegungsapparat. Dieser funktioniert zunächst so, daß jede Bewegung des Auges in einem bestimmten Halbmeridian der Netzhaut, einerlei ob sie mehr oder weniger ausgiebig ist, durch eine bestimmte Koordination der vorhandenen Muskeln verwirklicht wird, während der Bewegung in jedem anderen Halbmeridian eine andere Koordination entspricht. Wenn wir nun bei der Betrachtung einer räumlichen Form, wie wir zu thun pflegen, einzelne

markante Punkte durch Augenbewegungen näher ins Auge fassen, so bleibt der Charakter dieser Bewegungen und des von ihnen herrührenden Gesamteindrucks im wesentlichen derselbe, falls alle Dimensionen der Figur proportional geändert werden; er wird dagegen ein mehr oder weniger anderer, falls die Figur eine andere Orientierung bekommt. Sodann ist der Bewegungsapparat der Augen ein vollkommen symmetrischer in bezug auf die Medianebene des Kopfes, und dadurch bewirken wieder symmetrische Blickbewegungen beim Auffassen einer Figur, ganz wie symmetrische Arm- oder Beinbewegungen, auch ähnliche Eindrücke für das Bewußtsein.

§ 43. Einheit und Vielheit.

1. Bei gleichzeitigen Eindrücken. Wir kommen zu einer letzten unmittelbar anschaulichen Eigentümlichkeit der Empfindungen, die sich erst seit kurzem als solche einige Anerkennung zu erringen vermocht hat.

Ich schaue aus meinem Fenster und erblicke an dem blauen Himmel neben einigen Cirrustreifen eine schöne Kumuluswolke. Selbst mit flüchtigem Blick sehe ich mancherlei Einzelheiten an ihr. Blendende Helligkeit an der einen Seite, silbergraue Schatten an der anderen, eine einfache horizontale Basis unten und reichgegliederte hochgetürmte Ballen oben, dazu eine Fülle von kleineren Ballungen und Schattierungen in ihrem Inneren. Aber indem ich das alles sehe und mehr oder weniger deutlich auseinanderhalte, habe ich doch einen entschieden andersartigen Eindruck als z. B. von den verschiedenen Möbeln meines Zimmers oder den Büchern, die auf ihnen umherliegen. Diese geben mir eine bloße Summe, ein bloßes Vielerlei von Dingen nebeneinander. Bei dem Anblick der Wolke dagegen habe ich, ganz unbeschadet der Vielheit, die ich freilich wahrnehme, zugleich noch durchaus das Bewußtsein einer Einheit, die das Viele umfaßt, eines Ganzen, dessen Teile die vielen Einzelheiten bilden.

Dieser Eindruck beruht nicht etwa auf der Flüchtigkeit meines Sehens. Je oberflächlicher ich sehe, desto weniger Details unterscheide ich freilich, und desto mehr tritt also das Bewußtsein einer Einheit in den Vordergrund. Aber wenn mein Blick die Wolke nur so flüchtig streift, daß mir gar keine Einzelheiten mehr bewußt werden, so ist auch der ganze hier gemeinte Eindruck einer einheitlich zusammengeschlossenen Mehrheit verschwunden; ich sehe dann nicht mehr ein Ganzes, sondern lediglich ein Einfaches, einen weißen Fleck. Vielmehr kann ich mich beliebig in die genauere Betrachtung der Wolke vertiefen. Wie viele neue Details mir dadurch auch zum Bewußtsein kommen mögen, die lebendige Anschauung, daß sie insgesamt als Teile zu jenem Ganzen gehören, geht damit nicht verloren.

Namentlich aber besteht der Eindruck nicht in einer bloßen Reflexion, noch auch in einer willkürlichen Hineintragung des Gedankens einer einheitlichen Zusammenfassung. Sondern die Wolke sehen und sie mit allen ihren Einzelheiten als eine Wolke sehen oder als ein Ding, wie wir sagen, und ferner den blauen Himmel als ein anderes Ding sehen und die Cirrusstreifen wieder als andere Dinge, ist alles das Werk ein und desselben sinnlichen Aktes, das Ergebnis einer psychisch unvermittelten und durchaus reflexionslosen Anschauung. Und eine nennenswerte Gewalt über diesen Eindruck, so daß ich ihn willkürlich niederhalten oder modifizieren könnte, ist mir nicht gegeben. Er drängt sich mir auf, ganz wie die Helligkeit und die Form der Wolke oder die blaue Farbe des Himmels. Versuche ich, einen Teil der Wolke von dem Rest abzutrennen und etwa mit dem Himmel zu einem Ganzen zusammenzufassen, so begegne ich einem entschiedenen Widerstande; diesen Komplex von Eindrücken erblicke ich nicht als eine Einheit.

Unter anderen Umständen freilich existiert, wie alle die Dinge, mit denen wir uns hier befassen, so auch unser Bewußtsein von Einheit in Vielheit als etwas nur Gedachtes oder gedanklich Vermitteltes. So z. B. bei der Einheit eines Kunstwerks oder dem einheitlichen Inhalt einer Abhandlung, oder wenn ich die politische Geschichte Deutschlands von 1815—1870 als ein Ganzes überschauere. Vielfach habe ich auch eine gewisse Macht über sein Auftreten; ich kann etwas absichtlich und willkürlich als ein Ganzes betrachten, was sich zunächst und ohne weiteres nicht so darstellt. So wenn ich die Zeilen einer Druckseite oder die Stäbe eines Lattenzauns behufs Abzählens in Gruppen von 2 oder 3 zusammenfasse, ferner bei dem Heraussehen von Figuren aus einem Tapetenmuster oder bei den bekannten Vexierbildern nach dem Schema „Wo ist die Katze?“ Aber wie wäre das alles möglich, wie sollte die Seele dazu kommen, die Vorstellung eines Ganzen durch associative Vermittlung, absichtlich oder unwillkürlich, in ihre Erlebnisse hineinzutragen, wenn sie sie nicht irgendwo einmal ursprünglich, unvermittelt und in anschaulicher Gestalt gewonnen hätte? Und wie sollten jene gedanklichen Übertragungen für sie einen Sinn haben, wenn sie nicht aus fortwährend erneuten Anschauungen immer wieder erföhre, was einheitlich gebundene Vielheit im Gegensatz sowohl zu ungliederter Einfachheit wie zu zusammenhangloser Mehrheit eigentlich bedeutet?

Zu solchen sinnlichen Quellen der Einheitsanschauung gehört also das Beispiel, von dem wir ausgegangen sind. Daneben zahlreiches Andere und nicht nur auf dem Gebiete des Sehens. Ein einzelner Baum oder ein Tier auf einem Rasenplatze, ein Bild an der Wand,

ein Schlüssel, den ich tastend in die Hand nehme, eine zusammengesetzte Speise, Getränk oder Wohlgeruch, deren Bestandteile ich teilweise kenne, alles das wird nicht als ein Einfaches noch auch als eine bloße Mosaik verschiedener Empfindungen, sondern in dem beschriebenen Sinne als ein Ganzes aufgefaßt. Besonders deutlich, sowohl an sich wie in seiner Unabhängigkeit von Erfahrungen, ist das Bewußtsein der Einheitlichkeit bei gleichzeitig erklingenden Tönen, und im Anschluß an diese Erscheinungen des Tongebiets hat Stumpf das Verdienst, zuerst eindringlich auf die ganze Sache hingewiesen zu haben¹. Die gleichzeitig angeschlagenen Töne eines Dur-Akkords klingen in gewisser Hinsicht ganz so, wie wenn sie nach einander angegeben werden: ihre Höhe und ihr Klangcharakter ist in beiden Fällen derselbe. In anderer Hinsicht aber besteht ein wesentlicher Unterschied. Aufeinander folgend treten die Töne völlig auseinander, sie bilden (natürlich soweit sie nicht etwa als Melodie aufgefaßt werden) eine klar geschiedene Mehrheit unzusammenhängender Eindrücke. Gleichzeitig erklingend dagegen fließen sie in einer eigentümlichen Weise ineinander, sie werden, unbeschadet der Wahrnehmung ihrer Mehrheit, doch zugleich mit Annäherung an einen einzelnen Ton, d. h. eben als eine Einheit empfunden. Über die verschiedene Stärke dieses Charakters der Einheitlichkeit bei verschiedenen Intervallen der Töne und über seine Abhängigkeit von den Verhältnissen ihrer Schwingungszahlen verweise ich auf früher Gesagtes (S. 326 f.).

Die objektiven Ursachen der Einheitsanschauung sind verschiedener Art. Bei den Tönen liegen sie vielleicht in ganz besonderen Einrichtungen des peripheren Apparats (S. 326), die sich nirgendwo ähnlich wiederfinden. Von allgemeiner Bedeutung sind namentlich zwei Verhältnisse: qualitative Ähnlichkeit der Eindrücke und räumliche Zusammenordnung. Werden aus einer Mehrheit räumlicher Gebilde einzelne einander räumlich näher gerückt und durch größere Entfernungen von ihren Nachbarn geschieden, so heben sie sich ohne weiteres als einheitliche Gruppen für das Bewußtsein heraus, wie von den Worten innerhalb eines gedruckten Textes sowie den Überschriften, Absätzen u. s. w. jedem geläufig ist. Ebenso wenn einzelne Konturen oder Liniensysteme innerhalb anderer in gleicher Farbe oder sonst in gleicher Manier ausgeführt sind. Das Beispiel der Wolke zeigt beide Momente gleichzeitig wirksam, denn eben deshalb wird sie als ein einheitliches Gebilde empfunden, weil die in ihr enthaltenen Farbentöne und Formen sich wechselseitig viel näher stehen als der Farbe und Form des Himmelsgrundes, und weil sie zugleich räumlich eng an-

¹ Stumpf, Tonpsychologie. Bd. II, S. 64 f. u. 127 f.

einandergerückt sind. Eine starke vereinheitlichende Kraft besitzt sodann die Symmetrie, wie das Beispiel einer Pflanze, einer Blumenkrone oder der bunten Steinchen eines Kaleidoskops lehrt.

2. Rhythmus.¹ Der Eindruck von Einheit in Vielheit ist nicht auf gleichzeitige Empfindungen beschränkt, er wird auch, und zwar ebenso unmittelbar und unreflektiert wie bei jenen, durch aufeinanderfolgende hervorgebracht. Wesentlich allerdings nur durch solche, die sich leicht nacheinander in scharfer Absetzung hervorbringen lassen, wie die Gehörsempfindungen und die Empfindungen unserer Körperbewegungen. In ihrer einfachsten Gestalt werden diese successiven Einheiten als *Rhythmen* bezeichnet. Sieht man ab von allen Gefühlswirkungen, die sich mit dem Rhythmus verbinden, so bleibt als sein eigentliches Wesen: eine Gliederung zeitlich aufeinanderfolgender Empfindungen durch Zusammentreten mehrerer von ihnen zu einheitlichen Gruppen (nicht etwa bloß die Aufeinanderfolge von Eindrücken in gleichen Intervallen, wie man häufig gesagt findet). Die einzelnen Empfindungen bleiben nicht isoliert und selbständig nebeneinander wie die Perlen einer Schnur, noch auch fließen sie zu einem neuen einfachen Eindruck in einander, wie die Sektoren schnell rotierender Scheiben, sondern sie schließen sich zu kleinen Gruppen zusammen, die je mehrere Einzeleindrücke als in sich enthalten erkennen lassen.

Die Veranlassungen zu solcher Rhythmisierung sind mannigfach. Läßt man eine Mehrheit von leichten Hammerschlägen, Klopfönen und dergl. im ganzen in gleichmäßigen Intervallen aufeinander folgen, aber so, daß ab und zu eine etwas größere Pause dazwischen tritt, so hört man nicht mehr mit gleicher Objektivität kleine Intervalle und große Intervalle, sondern die schneller aufeinanderfolgenden Schläge bilden je eine Einheit und die Pausen die trennenden Einschnitte zwischen mehreren von diesen. Die gleiche Wirkung haben Unterschiede der Betonung. Wird ein Schlag um den anderen oder auch je nach mehreren anderen durch etwas größere Stärke ausgezeichnet, so schließt er sich mit den schwächeren Schlägen, die ihn von dem nächsten stärkeren trennen, wiederum zu einem Ganzen zusammen. Und zwar entweder so, daß die Gruppe mit dem stärkeren Schläge anfängt (*fallender Rhythmus*), oder mit diesem ihren Abschluß findet (*steigender Rhythmus*). Auch Unterschiede der Höhe, der Klangfarbe, ja auch der bloßen räumlichen Lokalisation können rhythmusbildend wirken, wenn

¹ Meumann, Untersuchungen zur Psychologie und Ästhetik des Rhythmus. Philos. Studien, Bd. X. S. 249 u. 392. 1894.

nur Gleichheit und Verschiedenheit der Eindrücke wenigstens eine Zeitlang analog bleiben.

Durch gleichzeitige Verwendung mehrerer rhythmusbildender Mittel entstehen komplizierte Rhythmen. Die kleineren Einheiten werden zu Gliedern höherer Einheiten, die sich unter Umständen wieder zu umfassenderen Gruppen zusammenschließen. In solchem mehrgliedrigen Aufbau erscheinen die Rhythmen in Poesie und Musik, im Vers und der Melodie. Die höheren Einheiten werden hier hergestellt durch die musikalischen Beziehungen der Töne und den Sinn der Worte, die niederen Einheiten im allgemeinen durch Betonung und Pause. Schemata der Elementareinheiten haben wir bekanntlich an den Metren und Versfüßen, die übrigens als solche, d. h. als nackte Schemata, dem Schöpfer oder Hörer der Rhythmen gar nicht bewußt, ja nicht einmal bekannt zu sein brauchen.¹

Je nach der Anzahl der zu einheitlichen Gruppen zusammen tretenden Glieder unterscheidet man zweigliedrige, dreigliedrige u. s. w. Rhythmen. Sehr vielgliedrige einfache Rhythmen indes giebt es nicht. Denn unsere Fähigkeit, eine Mehrheit gleichwertiger Eindrücke zu einem Ganzen zusammenzufassen und dabei dieses noch bestimmt zu unterscheiden von einem etwas mehr oder minder reichhaltigen Ganzen, hat relativ enge Grenzen. Schon die Zusammenfassung und gleichzeitige bewußte Sonderung von fünf gleichwertigen Eindrücken erfordert eine gewisse Anstrengung und besonders günstige Umstände. Bei noch weiterer Vermehrung der Gliederzahl hat man im allgemeinen nur mehr das Bewußtsein einer unbestimmten und diffusen Vielheit. Dagegen ist eine einheitliche Auffassung auch einer größeren Anzahl von Elementen wieder möglich durch mehrfach übereinandergreifende rhythmische Gliederung, durch Vereinigung mehrerer niederer zu höheren Einheiten. Schon viergliedrige Rhythmen pflegt die Praxis übersichtlicher zu machen, indem sie mit einer stärkeren Hervorhebung des ersten Elements eine schwächere des dritten verbindet. Indes auch so werden schließlich gewisse Grenzen erreicht, die äußersten Falls durch die Zahl vier bezeichnet zu sein scheinen. Eine Vereinigung von mehr als vier niederen Einheiten zu einer höheren und ein Aufbau von mehr als vier Einheiten verschiedenen Grades über-

¹ Die musikalischen Takte dagegen sind nicht mit Rhythmen zu verwechseln. Sie bilden nur ein Mittel neben anderen (Bogen, Pausezeichen), um die von dem Komponisten gewollte Rhythmisierung anderen verständlich zu machen. Bei den Worten der Sprache weiß jedermann, welche Silben er durch stärkere Betonung oder größere Dehnung vor den übrigen hervorzuheben hat, bei den Noten ist dazu eine besondere Konvention nötig, und zu dieser gehören die Taktstriche.

einander scheint unmöglich zu sein, ohne daß der unmittelbare Eindruck einer Zusammengehörigkeit des Ganzen verloren geht. Daß bei alledem für die Aufeinanderfolge der Einzelempfindungen auch gewisse Geschwindigkeitsgrenzen innegehalten werden müssen, daß sie weder allzu rapide aufeinander folgen, noch allzu weit auseinander rücken dürfen, folgt aus dem oben (S. 462) über die Grenzen unserer unmittelbaren Zeitanschauung Gesagten.

3. Zahl.¹ Das Bewußtsein von Einheit in Vielheit, losgelöst von den verschiedenen Empfindungsinhalten, an denen es ursprünglich zur Anschauung kommt, ist die Vorstellung der Zahl. Obwohl diese kein unmittelbar Gegebenes des Seelenlebens mehr bildet, sondern wie die Allgemeinvorstellungen von Farbe, Raum, Ähnlichkeit erst durch Abstraktionsvorgänge zustande kommt, sei doch gleich hier darauf aufmerksam gemacht, daß sie in der soeben behandelten Einheitsanschauung ihre Grundlage hat und nirgends anders. Erst in der jüngsten Zeit ist dies zum Bewußtsein gekommen (Husserl), bisher begegnete man über ihre Herkunft den verschiedenartigsten irrigen Vorstellungen. Da man nämlich die Anschauung von Einheit in Vielheit nicht als ein besonderes Elementargebilde des Seelenlebens anzuerkennen pflegte, so hatte man eigentlich kein Substrat, um das Dasein der Zahlvorstellung begreiflich zu machen. Und wenn man nun nicht einfach an ihr vorüberging — die meisten Psychologien nennen sie gar nicht —, so mußte man sie durch anderweitige, mehr oder weniger unangemessene Ableitungen herauszubringen suchen. Ich erwähne von diesen zwei, die sich größerer Verbreitung erfreuen.

Die eine basiert die Vorstellung der Zahl auf die Zeitanschauung. Sie beruht darauf, daß jene Vorstellung in der Regel durch Abzählen vermittelt wird, und daß dieses Abzählen, da dabei von allen Besonderheiten der Dinge abgesehen werden kann, sich auf weiter nichts zu richten scheint, als auf ihre bloße Aufeinanderfolge in der Zeit. Zahl wäre also die abstrakte Vorstellung zeitlicher Reihenfolge, ihr eigentlicher Inhalt wäre das, was wir in der Ordnungszahl denken (Hamilton, Helmholtz, Kronecker).

Offenbar ist damit eine reine Nebensache zur Hauptsache gemacht.

¹ W. Rowan Hamilton, Theory of Conjugate Functions and Preliminary Essay on Algebra as the Science of Pure Time. Transact. of the Royal Irish Acad. Vol. 17. 1837. — Stanley Jevons, Principles of Science, Vol. II Ch. 8. 1874. — Helmholtz, Zählen und Messen. Zeller-Festschrift S. 15 f. 1887. — Kronecker, Über den Zahlbegriff. Ebda S. 261. — Husserl, Philosophie der Arithmetik Bd. I. 1891.

Daß wir die Vorstellung einer Zahl vielfach durch die zeitlich verlaufende Thätigkeit des Zählens gewinnen, und daß dabei die Eindrücke in zeitlicher Succession in unser Bewußtsein treten, beruht, wie man sagen kann, auf einer zufälligen Beschränktheit des menschlichen Anschauungsvermögens. Bei den kleinsten Zahlen — zwei, drei — braucht es gar nicht der Fall zu sein, sie können durch einen schlechthin momentanen Akt erfaßt werden; aber auch bei den größten ist es für den Inhalt der Zahlvorstellung bedeutungslos, es spielt darin gar keine Rolle. Was wir meinen, wenn wir z. B. „fünf“ vorstellen, ist doch nicht, daß erst ein Ding aufgetreten sei, dann noch eins, noch eins u. s. w., sondern ist das Dasein einer kollektiv zusammengefaßten Menge, einer zur Einheit verbundenen und gegen anderes abgesetzten Vielheit. Mögen wir zu dieser Vorstellung immerhin durch eine zeiterfordernde Prozedur gelangt sein, wenn wir nicht anders konnten; charakterisiert wird ihr Inhalt nicht durch diese Vermittlungen, sondern durch das Resultat, das schließlich dabei herausgekommen ist, ähnlich wie eine Sprache nicht dadurch charakterisiert wird, daß man sie so oder anders gelernt hat.

Man denke sich die Zeitanschauung einmal aus dem Bewußtsein des Menschen hinweg: sein geistiges Leben bestehe also sozusagen aus lauter zeitlich zusammenhanglosen Empfindungs- und Gedankenblitzen, übrigens von beliebiger Reichhaltigkeit. Ich sehe nicht, weshalb so seltsam gearteten Wesen die Anschauung einer Hand mit fünf Fingern unmöglich sein sollte, und weshalb also nicht auch die allgemeine Vorstellung der Fünfheit, mit demselben Inhalt, den sie für uns hat, in ihrem zeitlosen Denken eine Rolle spielen könnte.

Plausibler und der Wahrheit näher kommend ist eine andere Ansicht, die die Vorstellung der Zahl aus dem Bewußtsein von Verschiedenheit ableitet (Jevons). Vielheit, sagt sie, entsteht da und nur da, wo wir Verschiedenheit bemerken. Wenn drei Münzen so vollständig miteinander übereinstimmten, daß sie zur selben Zeit denselben Ort einnahmen, wären sie nicht mehr drei Münzen, sondern eine. Die Schläge eines Pendels mögen einander so ähnlich sein, daß wir keine Verschiedenheit zwischen ihnen entdecken können; sollen sie gezählt werden, so muß der eine vorangehen und der andere nachfolgen. Die Verschiedenheit kann auch eine bloß qualitative sein, wie wenn wir z. B. Farbe, Härte und Gewicht ein und desselben Stückes Gold unterscheiden, aber wenn die Dinge nicht wenigstens in einer dieser drei Beziehungen, räumlich, zeitlich oder qualitativ differieren, so entsteht auch kein Bewußtsein von Vielheit. Zahl nun ist nichts als die abstrakte Vorstellung von Verschiedenheit, ihre leere Form ohne den konkreten Inhalt, an dem sie in jedem Einzelfalle

zur Anschauung kommt. Die Zahl „drei“ behauptet die Existenz von unterscheidenden Eigentümlichkeiten, ohne deren nähere Beschaffenheit anzugeben, sie enthält das, worin drei Töne mit drei Farben hinsichtlich ihrer bloßen Unterscheidbarkeit übereinstimmen.

Ohne Zweifel ist das alles richtig, aber es ist doch nur die eine Seite der Sache. Zahl ist nicht ohne Verschiedenheit, aber sie ist deshalb nicht einfach identisch mit der abstrakten Vorstellung von dieser. Wie kämen soviele Sprachen dazu, beides voneinander zu unterscheiden, wenn es lediglich dieselbe Sache wäre? Die Zahl setzt Verschiedenheit voraus, etwa wie Bewegung Zeit voraussetzt, aber sie enthält zugleich noch etwas darüber hinaus, was in dem Verschiedensein an sich nicht liegt, nämlich die Zusammenschließung des Verschiedenen, seine Bindung zu einer Einheit. Man kann sich denken, daß die mannigfachsten größeren und kleineren Verschiedenheiten wahrgenommen werden, daß aber die einzelnen Dinge, einerlei ob sie mehr oder weniger voneinander differieren, alle gleich fremd und teilnamlos neben einander bleiben. Dann wird sich eine abstrakte Vorstellung „Verschiedenheit“ zwanglos bilden können, aber für die Bildung der Vorstellung „Zahl“ ist keine Möglichkeit gegeben. Daß der Mensch auch zu dieser gelangt, liegt daran, daß er unter Umständen sinnlich anschauliche Eindrücke von einheitlich zusammengehenden Verschiedenheiten bekommt und dann von deren mannigfachen Besonderheiten allmählich abstrahieren lernt. Wie sich das im einzelnen gestaltet hat, aus welchen Anlässen sich zuerst die Vorstellung der „Zwei“ entwickelt hat und wie dann aus diesem Fundament aller Zahlen allmählich das Übrige, gehört nicht mehr hierher.

B. Allgemeine Beziehungen zwischen Empfindungen und äußeren Reizen.

An den objektiven Dingen, durch deren Einwirkung auf den Organismus die Empfindungen im allgemeinen hervorgebracht werden, pflegt die physikalische Betrachtung bekanntlich dreierlei zu unterscheiden, Raum, Zeit und Masse, wobei sogleich zu bemerken ist, daß die Masse zumeist nicht als solche empfindungerzeugend wirkt, sondern nur als bewegte Masse, nach Verhältnis der durch ihre Bewegung entstehenden Energie. Eine umfassende Untersuchung der Abhängigkeitsbeziehungen zwischen dem Subjektiven und Objektiven wird sich zweckmäßig an diese Unterscheidung halten und nun festzustellen suchen, in welcher Weise die verschiedenen Eigenschaften

der Empfindungen bedingt werden von der räumlichen Ausdehnung und der räumlichen Anordnung der Reize, von ihrer Dauer, ihrer Periodizität oder dem gleichzeitigen Auftreten mehrerer Reize, und endlich von der Intensität der Reizvorgänge. Was in diesen verschiedenen Hinsichten im einzelnen an wichtigeren Thatsachen bekannt ist, ist oben bei der Besprechung der verschiedenen Empfindungsarten gleich hinzugefügt worden. Durch diese Zersplitterung aber, die zunächst nicht zu umgehen war, sind wichtige allgemeine Gesichtspunkte nicht zu ihrem Recht gekommen. Unbeschadet nämlich der sehr verschiedenen Gestaltung jener Abhängigkeiten auf den einzelnen Empfindungsgebieten giebt es doch auch für sie gewisse gemeinsame, auf allen oder fast allen Gebieten wiederkehrende Züge, die in dem bisherigen immer wieder berührt wurden, aber nirgend im Zusammenhange behandelt werden konnten. Das soll jetzt geschehen. Es sind ihrer im wesentlichen drei: eine allgemeine Beziehung der Empfindungen zu den genannten drei Eigenschaften des Objektiven zugleich, die sogenannte *Thatsache der Schwelle*, ihre Abhängigkeit von der Intensität der objektiven Reize (*Weber'sches Gesetz*) und ihre Abhängigkeit von deren Dauer (*Adaptation*).

§ 44. Die Schwelle.

Wird ein objektiver Reiz, der eine Empfindung bewirkt, in irgend einer der ihn charakterisierenden Hinsichten, also in seiner räumlichen Ausdehnung, seiner Dauer oder seiner Intensität, um einen geringen Betrag vermehrt, so folgt die Empfindung im allgemeinen nicht ohne weiteres dieser Steigerung, sondern erst, wenn die Differenz der objektiven Größen einen gewissen Minimalwert überschreitet. Der Betrag, bei dem auch auf Seiten der Empfindung eine Änderung eben merklich wird, kann selbst bei möglichster Festhaltung gleicher Versuchsbedingungen ziemlich verschieden sein; ja es kann gelegentlich vorkommen, daß das Vorhandensein einer kleinen Verschiedenheit behauptet wird, wenn eine objektive Änderung gar nicht stattgefunden hat. Man kann mithin nicht aus einem einzelnen oder einigen wenigen Versuchen eine bestimmte Angabe für jenen Minimalwert gewinnen; allein wenn man eine gewisse Anzahl von Beobachtungen zusammennimmt, so findet man für ihn bei einem bestimmten Individuum und unter bestimmten Versuchsumständen immer wieder nahezu denselben Mittelwert. Man bezeichnet diesen, der also angiebt, um wieviel ein objektiver Reiz vermehrt werden muß, damit im Durchschnitt mehrerer Fälle die Steigerung eben als solche erkannt werde, als

die *Unterschiedsschwelle* oder den *ebenmerklichen Unterschied* des betreffenden Reizes.

Ist ein objektiver Reiz zunächst noch gar nicht vorhanden, tritt dann aber in geringer Größe auf, so gilt Entsprechendes: damit auch eine Empfindung auftrete, muß der Reiz hinsichtlich seiner Ausdehnung, Dauer und Intensität einen gewissen Minimalbetrag überschreiten, der wieder für bestimmte Umstände und im Durchschnitt mehrerer Fälle einen ganz bestimmten Wert hat. Es ist üblich, diesen Minimalwert als *Reizschwelle* oder *absolute Schwelle* von dem vorhin erwähnten zu unterscheiden, das Wesen der Erscheinung aber ist dasselbe. Wir haben, wenigstens während des wachen Zustandes, fast auf allen Sinnesgebieten fortwährend schwache Empfindungen durch sogenannte innere Reize (Herz- und Atemgeräusche, Tastreize der Bekleidung, Schwere der eigenen Glieder, Eigenlicht der Netzhaut). Es handelt sich also immer nur um geringe Zuwüchse zu schon vorhandenen und auch irgendwie wirksamen Reizen, nur daß diese das eine Mal bloß unserem Organismus entstammen, das andere Mal außer ihm auch der umgebenden Außenwelt.

Beispiele sowie numerische Angaben für absolute und Unterschiedsschwellen sind im früheren mehrfach mitgeteilt worden; immerhin sei noch an einiges erinnert. Das Zusammenschlagen zweier Blätter in der Stille des Waldes ist unhörbar, wenn ihrer aber Tausende zusammenschlagen, so entsteht ein Rauschen. An dem dunkelsten Nachthimmel sieht man nicht alle Sterne, sondern nur die hellsten, an dem Tageshimmel überhaupt keine, obwohl die mit ihnen besetzten Stellen jederzeit objektiv heller sind als ihre Umgebung. In rein-schmeckendem Trinkwasser vermag der Chemiker stets noch eine ganze Anzahl von Salzen oder Säuren nachzuweisen, allein man merkt nichts davon, solange die Menge jedes Bestandteils sehr klein ist. Um leise Geräusche, leichte Gewichte, schwache Gerüche u. s. w. zu entdecken oder gegeneinander abzuschätzen, bedarf man einer gewissen Zeit; man muß wiederholt hinhören, abwägen u. s. w. Die Temperatur von Badewasser prüft man besser mit der ganzen Hand als bloß mit dem Zeigefinger; Kleiderstoffe vergleicht man sicherer am Stück als nach kleinen Proben; Getränke, die man genau kosten will, schlürft man, d. h. man läßt sie langsam und in möglichster Ausbreitung über die Zunge laufen.

Zum richtigen Verständnis dieser Thatsache der Schwelle ist nun vor allem folgendes zu beachten. Wenn man von der Beobachtung eines beliebigen Reizes ausgeht und diesen allmählich wachsen läßt, so erfolgt eine Steigerung der Empfindung im allgemeinen ruckweise. Die einzelnen Sprünge sind bald etwas größer, bald etwas kleiner;

bei wiederholter Beobachtung ergeben sich für sie in bestimmten Gegenden der Reizgrößen bestimmte Mittelwerte, die in ihrer Gesamtheit auf der Reizskala ein System sozusagen von Umschlagspunkten für die Empfindung bilden. Diese Umschlagspunkte aber haben nun nicht etwa ein für allemal eine feste Lage auf der Skala der Reizwerte, sondern sie sind durchaus gebunden an die Lage des Ausgangsreizes. Wählt man diesen anders, so verschiebt sich auch das ganze System der die Schwellenwerte abgrenzenden Reizgrößen. Muß beispielsweise der Reiz 1000 im Durchschnitt auf 1010 gesteigert werden, damit die Zunahme eben bemerklich werde, so bildet diese Größe nicht auch die Schwelle für die zwischenliegenden Reize 1003 oder 1007, sondern sie rückt für diese etwa auf 1013 und 1017. Daraus ergibt sich zugleich, daß, wenn auch in dem besonderen Fall einer allmählichen Steigerung der objektiven Reize die Empfindungszunahme als eine diskontinuierliche Funktion der Reizzunahme erscheint, dies doch nicht als eine allgemeine Eigentümlichkeit ihrer Abhängigkeit von dem Objektiven bezeichnet werden darf. Wenn man vielmehr nicht so verfährt wie in jenem besonderen Falle, so stellt sich die Empfindung, wie sich eben an der Verschiebung der Schwellenwerte zeigt, auf zwei noch so wenig voneinander verschiedene Reize stets auch selbst mit etwas anderen Werten ein; sie ist also im allgemeinen mit den Reizen durchaus stetig veränderlich.

Bemerkenswert ist ferner noch dies. Die drei Beziehungen, in denen von Schwellenwerten gesprochen werden kann (Intensität, Dauer und Ausdehnung der Reize), sind nicht ganz unabhängig voneinander, sondern stehen in einer gewissen wechselseitigen Abhängigkeit: wenn in einer Hinsicht eine Zunahme stattfindet über das zum Zustandekommen der Empfindung erforderliche Minimum hinaus, so ist in den beiden anderen eine Verminderung zulässig. So sehen wir selbst völlig punktförmige Reize wie die Fixsterne und unterscheiden auch ihre Farben; Lichtintensität und Farbenunterschiede müssen aber mehrfach größer sein als bei Flächen von einiger Ausdehnung. Umgekehrt wird an dem dunklen Nachthimmel infolge seiner Ausdehnung noch eine Spur seiner blauen Färbung erkannt, während Sterne von geringerer als sechster Größe, die doch objektiv immer noch heller sind als der dunkle Grund, nicht mehr wahrgenommen werden. Auch bei äußerst kurzdauernder und zugleich so schwacher Beleuchtung, daß dabei positive Nachbilder nicht merklich werden, wie z. B. beim Wetterleuchten, unterscheiden wir noch Gegenstände; sie müssen nur verhältnismäßig groß sein und sich gut von ihrem Hintergrunde abheben. Daß innerhalb gewisser Grenzen die zeitliche Wiederkehr und auch die räumliche Ausdehnung objektiver Reize einen ähnlichen Erfolg

haben können wie die Vermehrung ihrer Intensität, sahen wir schon früher gelegentlich (Summation der Reize S. 100, Wirkung ausgedehnter Temperaturreize S. 341); das gleichartige Verhalten der Schwellenreize ist also wohl verständlich. Nur müssen dadurch offenbar bei genaueren Angaben über Schwellenwerte die drei mehrgenannten Momente stets gleichzeitig berücksichtigt werden.

Die Erscheinung der Schwelle zeigt sich, wie vorhin beschrieben, wenn man objektive Reize solange verändert, bis die hervorgerufene Empfindung einer bestimmten festgehaltenen Vorstellung, der einer eben merklichen Verschiedenheit, entspricht, wenn man also nach der Methode der Reizfindung verfährt, wie sie oben (S. 76) genannt wurde. Man kann fragen, wie sich die Dinge verhalten, wenn man die Untersuchung nach der Methode der Urteilsfindung anstellt, wenn man also verschiedene Reizpaare teils mit geringeren, teils mit größeren, aber immer mit denselben Differenzen vorführt und zu ihnen je die passenden Urteile sucht. Dann scheint unter Umständen eine Schwelle zu fehlen; falls man nämlich, wie es meist geschehen ist, die abzugebenden Urteile bloß auf solche der Gleichheit, des Größerseins und des Kleinerseins einschränkt. Wie früher (S. 70) dargelegt, findet man bei dieser Methode nicht etwa, daß mehrere Reizpaare von kleineren Verschiedenheiten bloß als gleich beurteilt werden und dann plötzlich bei einer gewissen mäßigen Größe der objektiven Differenz die Urteile „größer“ anfangen, sondern innerhalb eines weiten Gebiets zu beiden Seiten der Gleichheit fallen auf jedes Reizpaar Urteile aller drei Kategorien zugleich, nur je in verschiedenen Verhältnissen ihrer Anzahl, und erst bei einer relativ großen Abweichung von der Gleichheit treten die allmählich immer zahlreicher gewordenen Urteile „größer“ allein auf. Unter jenen Verhältnissen der Urteilszahlen nun scheint keins vor den anderen sich als besonders charakteristisch auszuzeichnen, der Grenzwert aber, bei dem zuerst alle Urteile objektiv richtig ausfallen, kann auf keine Weise mit dem nach dem Verfahren der Reizfindung gewonnenen Schwellenwert identifiziert werden. Erstens ist er stets erheblich größer als dieser und zeigt zu ihm keinerlei einfache Beziehung, und zweitens ist er nicht genügend konstant. Bei weiterer Ausdehnung der Versuche kommt es immer wieder vor, daß der bis dahin gewonnene Grenzwert durch einige ganz aus den übrigen herausfallende Urteile nach oben verschoben wird. Man sieht sich daher doch wieder auf die Verhältniszahlen der Urteile und die ihnen zugehörigen Reizdifferenzen zurückgewiesen, und bei näherer Untersuchung hat sich denn in der That für eine von diesen eine sehr einfache Beziehung zu dem Schwellenwert herausgestellt. Das ist die Differenz, für welche die objektiv richtigen Urteile „größer“ den objektiv falschen Urteilen „gleich“ und „kleiner“ an Zahl gerade gleich sind, also 50% aller abgegebenen Urteile ausmachen. Wenn man sie in geeigneter Weise aus den Versuchsergebnissen ermittelt, was hier nicht weiter erläutert werden kann, so findet man sie stets mit großer Annäherung gerade halb so groß wie die Unterschiedsschwelle. In Untersuchungen über die Genauigkeit des Augenmaßes, die zur Vergleichung der verschiedenen Methoden angestellt wurden, fand ich z. B.

bei Strecken von	30	50	80	120	mm
durchschnittlich als ebengrößer					
erkennbar Strecken von . . .	31,20	51,05	81,90	124,09	„
50% richtige Urteile bei . . .	30,59	50,54	80,96	122,12	„

Die Differenzen zwischen den Normalstrecken und den ebenmerklich verschiedenen sind durchweg gerade doppelt so groß, wie die Differenzen zwischen den Normalstrecken und den 50% richtige Urteile ergebenden.

Daß das nicht zufällig hier einmal der Fall ist, sondern allgemein der Fall sein muß, läßt sich mit elementaren Mitteln anschaulich erläutern. Ein bestimmter Reiz werde viele Male mit anderen von verschiedener Größe verglichen; es werde aber bei jeder Vergleichung bloß geurteilt, ob der Vergleichsreiz dem Normalreiz gleich oder ebengrößer als er erscheine. Die verschiedenen in Vergleich gezogenen Reize seien repräsentiert durch verschiedene, stets von A aus gerechnete Strecken der Abszisse AGV in Fig. 47. Ordnet man nach beendigtem Verfahren die erhaltenen Gleichheitsurteile nach der Größe des einem jeden zugehörigen Reizes, so erhält man in graphischer Darstellung die über G errichtete Gleichheitskurve gl der Figur, deren Ordinaten angeben, wie oft verhältnismäßig der der Abszisse entsprechende Reiz als gleich beurteilt ist. Die Ebenmerklichkeitsurteile, ebenso behandelt, liefern die über V errichtete Schwellenkurve s mit entsprechender Bedeutung. Sieht man ab von konstanten Fehlern, so repräsentiert AG gleichzeitig den Normalreiz und GV also die Unterschiedsschwelle. Da nun die Genauig-

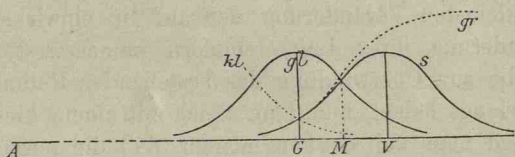

Fig. 47.

keit, mit der ebenmerkliche Verschiedenheit beurteilt wird, nach einiger Übung annähernd ebenso groß ist, wie die der Beurteilung von Gleichheit, so sind die beiden Kurven gl und s annähernd kongruent. Dann folgt aber ohne weiteres, daß der Abszissenpunkt M , für den die objektiv richtigen Urteile „ebengrößer“ die Hälfte aller Urteile ausmachen, d. h. der Punkt, in dessen Ordinate sich beide Kurven schneiden, gerade in der Mitte zwischen G und V liegen, den ebenmerklichen Unterschied also gerade halbieren muß. Nun liegen die Verhältnisse nicht ganz so einfach, wenn nicht „ebengrößer“, sondern „größer“ im allgemeinen geurteilt wird. Aber die diesen Urteilen entsprechende Kurve gr fällt doch in der Nähe der Gleichheit noch nahezu mit der Schwellenkurve zusammen und erhebt sich nur wenig über sie. Außerdem aber treten dann, gewissermaßen als Kompensation für den kleinen Überschuß der Urteile „größer“ über „ebengrößer“ in der Nähe von M , zu den objektiv falschen Gleichheitsurteilen auch noch einige Urteile „kleiner“ hinzu (Kurve kl der Figur), und im ganzen werden somit die Verhältnisse auch nach Vervollständigung der Betrachtung nicht wesentlich anders. (Natürlich aber gilt die nachgewiesene Beziehung nicht mehr, wenn man den Schwellenwert anders bestimmt als vorhin angegeben, z. B. nach der Wundt'schen Methode der Minimaländerungen).

Am einfachsten ist es übrigens, um Schwellenwerte auf dem Wege der Urteilsfindung zu bestimmen, das Urteil „ebengrößer“ direkt unter die vereinbarten Urteile aufzunehmen, in der oben (S. 74) empfohlenen Weise. Man hat dann hinterher bloß diese Ebenmerklichkeitsurteile aus der Masse der übrigen herauszuziehen und den Mittelwert der objektiven Reize zu bestimmen, für die sie abgegeben wurden. Dieser wird dann annähernd mit dem durch Reizfindung ge-

wonnenen Schwellenwert übereinstimmen. So fand ich bei den erwähnten Augenmaß-Untersuchungen als Schwellenwerte auf dem Wege der Reizfindung,

wie eben aufgeführt	31,20	51,05	81,90	124,09 mm
als Mittelwerte der Urteile „eben- größer“ bei Urteilsfindung	31,00	51,05	82,06	123,27 „ .

Über die objektive Grundlage der Thatsache der Schwelle hat Fechner Vermutungen aufgestellt, die sie in eine Beziehung bringen zu dem sogleich zu besprechenden Weber'schen Gesetz. Nach meiner Auffassung stehen diese Dinge in keinem inneren Zusammenhang; ich kann jedoch erst später (S. 511) darüber kurz orientieren. Mir scheinen die besprochenen Erscheinungen vielmehr auf analoge Vorgänge innerhalb der nervösen Prozesse hinzuweisen, wie wir sie auf mechanischem Gebiete als Reibung kennen. Auch die Magnetnadel eines Galvanoskops oder der Zeiger eines Aneroidbarometers folgen nicht jeder kleinsten Veränderung der auf sie einwirkenden Kräfte mit einer Änderung ihrer Lage, sondern immer erst, wenn jene Änderungen die zur Überwindung der bestehenden Reibung erforderliche Größe erlangt haben, und dann gleich mit einem kleinen Sprung. So ähnlich wird man sich denken müssen, daß die nervösen Gebilde den Änderungen ihres jeweiligen Ruhe- oder Erregungszustandes einen gewissen Widerstand entgegensetzen, natürlich von ganz anderer Art als in den eben gebrauchten Beispielen, und daß sie erst nach dessen Überwindung sich sozusagen ruckweise in den neuen von ihnen verlangten Gleichgewichtszustand einstellen. Worin dieser Widerstand besteht, und wo er seinen eigentlichen Sitz hat, ob innerhalb der einzelnen nervösen Elemente, oder an den Übergangsstellen der Erregung von einem Element auf ein anderes, oder auch schon in den Aufnahmeapparaten, läßt sich einstweilen nicht einmal vermutungsweise näher angeben; nach früher erwähnten physiologischen Erfahrungen (S. 98 und 100) würde man am ehesten an die Ganglienzellen der Neuronen als seinen Träger denken.

Zur Erklärung des Bestehens einer Schwelle nicht nur bei kontinuierlich veränderten, sondern auch bei aufeinander folgenden Reizen, die durch eine kleine Pause voneinander getrennt sind, wäre dann noch eine weitere Annahme erforderlich. Eine nervöse Erregung, die durch einen beliebigen Reiz hervorgebracht wird, müßte für eine kleine Weile hinterher eine Art Beharrungstendenz haben, d. h. die Tendenz, leichter in der eben dagewesenen Form wiederzukehren, als in einer anderen, davon abweichenden Form. Bei der Einwirkung eines nur wenig verschiedenen objektiven Reizes würde also die Erregung noch nicht ohne weiteres eine andere werden, sondern erst wenn die ob-

jektive Verschiedenheit eine gewisse Größe überschreitet. Wir werden weiterhin noch anderen Erscheinungen begegnen, die eine solche Annahme nahelegen, ich unterlasse es aber, sie hier weiter zu verfolgen.

§ 45. Das Weber'sche Gesetz. Die Thatsachen und ihre Formulierung.¹

Mit wachsender Intensität der objektiven Reize wächst auch in völlig stetiger Weise die Stärke der zugehörigen Empfindungen. Abgesehen von den äußersten Grenzen des Empfindens, sowie von besonderen Gebieten, auf denen, wie z. B. bei den Kälteempfindungen, die Steigerung der Empfindung vielmehr auf einer Verminderung des Objektiven beruht, besteht durchweg, wie allbekannt, diese Abhängigkeit. Allein wenn man sich nun nicht daran genügen lassen möchte, sie bloß so allgemein und unbestimmt auszudrücken, sondern sie genauer zu formulieren wünschte, wie hätte man zu sagen? Die Verlängerungen eines elastischen Körpers durch angehängte Gewichte geschehen proportional diesen Gewichten, die zur Ablenkung einer Magnetnadel erforderlichen elektrischen Stromstärken wachsen proportional den Tangenten der Ablenkungswinkel; durch welche Funktion würde in entsprechender Weise die Abhängigkeit der Empfindungsstärken von den Reizintensitäten ausgedrückt werden? Die Antwort auf diese Frage ist von G. Th. Fechner gegeben worden; sie bildete

¹ Von allgemeinerer Bedeutung für diesen und den nächstfolgenden Paragraphen sind u. a. folgende Arbeiten: G. Th. Fechner, *Elemente der Psychophysik*, 2 Teile, 1860; 2. unv. Aufl. 1889. In *Sachen der Psychophysik*. 1877. *Revision der Hauptpunkte der Psychophysik*. 1882. *Die psychischen Maßprinzipien und das Weber'sche Gesetz*. *Philos. Stud.* Bd. IV. S. 161. 1888. — Delboeuf, *Etude psychophysique*. 1873. (2. Abdr. in *Eléments de psychophysique* 1883). *La loi psychophysique etc.* *Revue philos.* Bd. V, S. 34. 1878. — G. E. Müller, *Zur Grundlegung der Psychophysik*. 1878. — Wundt, *Physiolog. Psychologie*. Bd. I⁴. S. 358. — v. Kries, *Über die Messung intensiver Größen und das sog. psychophysische Gesetz*. *Vierteljahrsschr. f. wiss. Philos.* Bd. VI, S. 257. 1888. — Grotenfelt, *Das Weber'sche Gesetz und die psychische Relativität*. 1888. — Merkel, *Die Abhängigkeit zwischen Reiz und Empfindung*. *Philos. Stud.* Bd. IV, S. 245 u. 499. 1888/89. Dazu Angell, *Die Schätzung von Schallintensitäten nach der Methode der mittleren Abstufungen*. *Ebda.* Bd. VII, S. 414. 1892. — Ebbinghaus, *Über negative Empfindungswerte*. *Zeitschr. für Psychol.* Bd. I. S. 320 u. 463. 1890. — Lange, *Über das Maßprinzip der Psychophysik u. s. w.* *Philos. Stud.* Bd. X, S. 125. 1894. — Meinong, *Über die Bedeutung des Weber'schen Gesetzes*. *Zeitschr. für Psychol.* Bd. XI. S. 81, 230 u. 353. 1896. — Die Sonderarbeiten zu den verschiedenen Empfindungsgebieten, soweit sie nicht in den vorstehenden Abhandlungen enthalten sind, finden sich ziemlich vollständig in den verschiedenen Schriften Fechners und bei G. E. Müller. Einiges andere weiterhin.

den ersten Versuch einer auf Thatsachen gegründeten exakten Formulierung psychischer Gesetzmäßigkeit und hat dadurch einen weit über ihren besonderen Inhalt hinausreichenden und für die ganze Psychologie fruchtbaren Anstoß gegeben. Ihre Darlegung geschieht am besten von einem anderen Ausgangspunkte aus als bei Fechner.

1. Übermerkliche Empfindungssteigerung. Schon aus der täglichen Erfahrung ist genügend bekannt, daß die Steigerung von Empfindungen mit der Zunahme der sie verursachenden Reizintensitäten keineswegs gleichen Schritt hält, sondern viel langsamer erfolgt als diese. Wird in einem völlig dunklen Saal die erste Flamme einer darin hängenden Gaskrone angezündet, so erfolgt eine bedeutende Aufhellung der Wände, Möbel u. s. w. des Raumes. Beim Anzünden der zweiten Flamme findet eine weitere Aufhellung statt, die aber, obschon objektiv ganz gleich jener ersten, doch subjektiv einen schwächeren Eindruck macht. Brennen schließlich bereits 25 solcher Flammen, so wird das Hinzukommen einer sechsundzwanzigsten an dem Reflex der Wände u. s. w. kaum noch bemerkt, während die lebendige Kraft der von hier zurückgeworfenen Ätherwellen wieder um gerade soviel zugenommen hat wie beim Anzünden des ersten Lichts oder beim Hinzukommen des zweiten.

Die gleiche Thatsache zeigt anschaulich Fig. 48 A. Die hier dargestellten sechs Glieder der Farbenreihe Schwarz—Weiß haben objektiv gleiche Helligkeitsdifferenzen, d. h. um jedes dunklere Feld auf die Helligkeit des nächstbenachbarten helleren zu bringen, müßte man seine objektive Belichtung stets um die gleiche Anzahl von Helligkeitseinheiten verstärken. Die unmittelbaren Eindrücke aber verraten nichts von diesem gleichmäßigen Fortschreiten des Objektiven; vielmehr zeigen sie entschieden eine von dem Dunklen nach dem Hellen zu rasch abnehmende Größe der Abstufungen. Die beiden dunkelsten Schattierungen heben sich sehr stark voneinander ab, die beiden hellsten nur noch sehr wenig; die mittleren Stufengrößen führen allmählich über von dem einen Extrem zu dem anderen. Gleiche objektive Intensitätsdifferenzen bewirken also eine immer geringere Steigerung der Empfindungen, je größer die Intensitäten bereits sind, zu denen sie hinzutreten.

Eine genauere, d. h. womöglich zahlenmäßige Angabe über die verschiedene Größe dieser Empfindungsstufen ist uns nun freilich nicht möglich und die gewünschte exakte Formulierung des zwischen ihnen und den Reizintensitäten bestehenden Verhältnisses somit auf diesem Wege nicht zu gewinnen. Aber man kann folgende Frage stellen: um welche Beträge müssen die objektiven Intensitäten sich

A

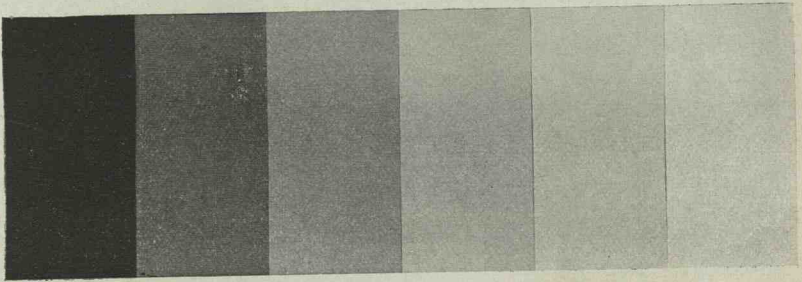

B

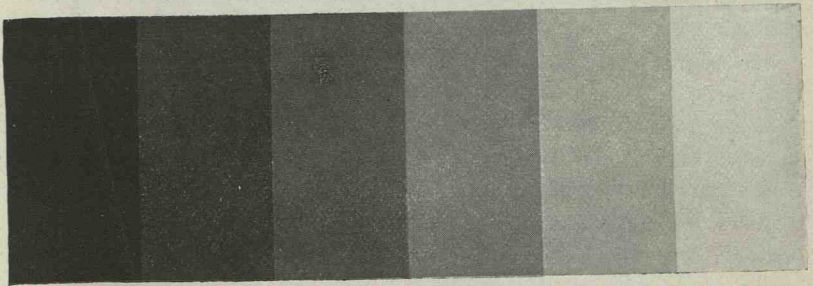

Fig. 48. Stufenfolge von Helligkeiten,

A bei gleichen Differenzen,

B bei annähernd gleichen Quotienten der objektiven Lichtintensitäten.

(Das dunkelste Feld jeder Reihe wird durch die Reproduktion nicht schwarz genug wiedergegeben).

unterscheiden, damit die Abstufungen der zugehörigen Helligkeitsempfindungen durch die ganze Skala hindurch subjektiv die gleiche Größe haben? Leute, die berufsmäßig viel mit Farben und Farbenunterscheidungen zu thun haben, wie Maler, Färber, Stickerinnen, vermögen solche Reihen gleichmäßig abgestufter Helligkeiten unschwer herzustellen oder aus anderen herauszusuchen, abstrakt beschäftigte Gelehrte natürlich erst nach einiger Übung. Fig. 48 B giebt eine ungefähre Anschauung von dem, was gemeint ist; die dunkleren Glieder der Reihe stechen hier weniger voneinander ab als bei A, die helleren mehr, und im ganzen wird man die Steigerung der Helligkeitsempfindung von jedem Gliede zu dem nächstbenachbarten durch die ganze Reihe hindurch etwa gleich groß finden. Bestimmt man nun in einem solchen Falle photometrisch die Größe der objektiven Lichtintensitäten, so findet sich das einfache Resultat, daß je zwei aufeinanderfolgende Werte von diesen stets annähernd denselben Quotienten ergeben. Bei einer Auswahl z. B. von acht äquidistanten Helligkeiten aus der, allerdings etwas beschränkten und noch keine genügende Freiheit erlaubenden, Anzahl von 50 Schattierungen fand ich vom Dunklen zum Hellen die aufeinanderfolgenden Quotienten:

2,3 2,1 2,1 1,8 1,7 1,7 2,0.

Worin die Annäherung besteht, zeigen diese Zahlen: die Reihe der Quotienten ist nicht völlig konstant, sondern diese erreichen (als unechte Brüche ausgedrückt) in einer gewissen mittleren Helligkeitsgegend ein Minimum, um von hier aus nach beiden Seiten allmählich zuzunehmen. Auf die Größe der jedesmal zu Grunde gelegten Empfindungsstufen aber kommt es dabei nicht an; man kann sie in einem Versuch etwas größer, in einem anderen etwas kleiner nehmen und gelangt doch stets zu demselben Resultat. Die gesuchte Gesetzmäßigkeit läßt sich mithin (zunächst für das Gebiet der Helligkeiten) dahin aussprechen, daß für eine gleichmäßig, d. h. in gleichen Abstufungen fortschreitende Steigerung der Empfindungsstärken die zugehörigen Reizintensitäten annähernd eine geometrische Progression bilden.

Statt, wie hier geschehen, an irdischen kann man diese Gesetzmäßigkeit auch an himmlischen Helligkeiten ablesen. Wie schon früher erwähnt (S. 62), ist für die Einteilung der Sterne in Größenklassen das bestimmende Prinzip dies, daß die Helligkeitsabstufungen zwischen zwei benachbarten Klassen durchweg den Eindruck gleicher Größe machen. Andererseits hat die photometrische Messung der Sterne ergeben (S. 68), daß die objektiven Lichtintensitäten der aufeinanderfolgenden Größen stets annähernd gleiche Vielfache voneinander sind. Auch hier also zeigt sich daß, zur Hervorbringung

einer gleichmäßigen Steigerung des Subjektiven die erforderlichen objektiven Intensitäten in einer geometrischen Progression zunehmen müssen.

Eine Übertragung dieser Untersuchungsmethode auf andere Empfindungsgebiete ist mit großen Schwierigkeiten verknüpft, u. a. deshalb, weil die mit einander zu vergleichenden Empfindungen im allgemeinen nicht mehr gleichzeitig, sondern nur nacheinander gegeben werden können. Dadurch wird die Herstellung gleicher Abstufungen ihrer Stärkegrade außerordentlich erschwert, zugleich gewinnen störende Einflüsse, wie z. B. Erwartung und Gewöhnung, große Bedeutung und beeinflussen die Resultate je nach dem gewählten Gange des Vergleichungsverfahrens in verschiedener Weise. Mehrfach untersucht sind die Verhältnisse bei Schallstärken, und einzelne Beobachter (u. a. Angell) haben hier ein dem Befunde bei Helligkeiten ganz entsprechendes Verhalten konstatieren können. Von anderer Seite indes (Merkel) liegen auch abweichende Ergebnisse vor, aber eine kritische Erörterung dieses Widerspruchs würde hier zu weit führen.

2. Ebenmerkliche Empfindungssteigerungen. Das gewöhnlich eingeschlagene Verfahren zur Ermittlung der Gesetzmäßigkeit der Empfindungszunahme, das zugleich auch zeitlich das zuerst angewandte war, besteht in der Benutzung ebenmerklicher Empfindungsverschiedenheiten, also in der Aufsuchung derjenigen Reizintensitäten, welche für das Bewußtsein gerade eben eine Steigerung der Empfindung bewirken. Es gestattet eine viel weitere Ausdehnung der Untersuchung über andere Empfindungsgebiete wie auch über größere Verschiedenheiten der Reizintensitäten als das vorhin beschriebene, dafür aber ist die Deutung des mit ihm gewonnenen Resultats eine weniger einfache und anschauliche.

Die erste Formulierung dieses Resultats geht schon auf E. H. Weber (1834) zurück. Nach den Ergebnissen einiger weniger Gewichts- und Augenmaßversuche stellte er gewissermaßen vorahnend den Satz auf, daß derjenige Reizzuwuchs, der eben als solcher bemerkt werde, stets ein gleicher Bruchteil des Reizes sei, zu dem er hinzukomme. Die eigentliche Begründung aber verdanken wir Fechner. Auf Grund der umfassendsten eigenen Versuche, sowie einer sorgfältigen Heranziehung der zugehörigen Angaben anderer dehnte er die Weber'sche Behauptung einerseits aus über die verschiedensten Empfindungsgebiete und schränkte sie andererseits ein für extreme Reizintensitäten. Seinem Vorgänger zu Ehren bezeichnete er die gefundene Beziehung als *Weber'sches Gesetz* und formulierte dieses so: abgesehen von extrem hohen und extrem niedrigen Werten der objektiven Reize werden gleichgroße (nämlich ebenmerkliche) Empfindungszuwüchse stets durch gleichgroße relative Reizzuwüchse hervorgebracht, wie sich auch die absolute Größe der Reize ändern möge. Gesetzt z. B., in irgend einem

Gebiet erfordere ein Reiz von der Intensität 20 eine Zunahme auf 21, damit die Steigerung ebenmerklich werde, so würde ein Reiz 100 auf 105, ein solcher von der Intensität 500 auf 525 wachsen müssen, damit derselbe Erfolg eintritt.

Die zahlreichen Untersuchungen, die seitdem der Frage gewidmet worden sind, haben die Fechner'sche Behauptung im wesentlichen bestätigt. Einzelheiten für verschiedene Empfindungsgebiete sind bereits früher erwähnt worden, so für Helligkeiten (S. 208), Schallstärken (S. 286), Schwereempfindungen (S. 371), sowie die Raumpfindungen des bewegten Auges (S. 441); es wird genügen, hier darauf zu verweisen. Hinzugefügt sei noch, daß das Gesetz auch für Druckempfindungen, Geschmacksempfindungen und die Bewegungsempfindungen der Arme¹ giltig zu sein scheint. Sehr verschieden ist auf den verschiedenen Gebieten der zur Hervorbringung der ebenmerklichen Empfindungssteigerung jedesmal erforderliche Bruchteil der objektiven Reize, verschieden groß auch das Gebiet mittelstarker Reize, für das diese relative Unterschiedschwelle konstant genannt werden kann, aber hiervon abgesehen ist die durchgehende Gesetzmäßigkeit für alle jene Empfindungsarten die gleiche.

In einem Punkte nur hat sich eine gewisse Korrektur der Fechner'schen Formulierung als notwendig erwiesen. Da, wo man die Verhältnisse mit größerer Genauigkeit und für sehr verschiedene Werte der objektiven Reize hat untersuchen können, nämlich bei Helligkeiten, hat sich herausgestellt, daß das Weber'sche Gesetz nicht, wie Fechner sich dachte, für ein großes mittleres Gebiet von Reizen genau giltig ist und nur für kleinere Strecken am oberen und unteren Ende der Reizskala gewisse Einschränkungen erleidet, sondern daß es das thatsächliche Verhalten durchweg nur annähernd beschreibt. In einer gewissen mittleren Gegend der Reizintensitäten ist der einer ebenmerklichen Verschiedenheit zugehörige Reizquotient (ganz wie wir es vorhin bei gleich abgestuften übermerklichen Verschiedenheiten fanden) ein Minimum, und von hier aus nimmt er nach beiden Seiten, also sowohl für stärkere wie für schwächere Reize, in unverkennbarer Regelmäßigkeit zu. Völlig konstant scheint er nirgends zu sein; er kann nur für kleinere Strecken der Reizskala und namentlich in der Nachbarschaft jenes Minimalwertes als annähernd konstant gelten.

Als Beispiel sei eine der ausgedehntesten Versuchsreihen angeführt, die wir besitzen, nämlich eine Untersuchung der Unterschiedsempfindlichkeit für Helligkeiten von König und Brodhun (Sitzungsber. d. Berl. Akad. d. Wiss. v. 26. Juli 1888

¹ Kramer und Moskiewiez, Beiträge zur Lehre von den Lage- und Bewegungsempfindungen. Zeitschr. f. Psychol. Bd. 25 S. 191. 1901.

u. 27. Juni 1889). Die von diesen Beobachtern gefundenen Unterschiedsschwellen sind allerdings auffallend groß; der Minimalwert ist etwa doppelt so groß als der nach anderen Methoden erhaltene; aber da das zweifellos eine Folge des gewählten Verfahrens, der Beobachtung an einem Spektralapparat, ist (s. S. 208), so wird die Beziehung der verschiedenen Werte zu einander davon nicht berührt. Vereinigt man die sämtlichen von beiden Beobachtern erhaltenen Zahlen zu Mittelwerten (s. darüber Ebbinghaus, Pflügers Archiv Bd. 45, S. 115 u. 125), so ergeben sich für die verschiedenen Lichtintensitäten (Int.) folgende Bruchteile der Reize als ebenmerkliche Unterschiede (E. U.).

Int.	E. U.	Int.	E. U.	Int.	E. U.
0,5	$\frac{1}{3 \cdot 9}$	50	$\frac{1}{38}$	5000	$\frac{1}{61}$
1	$\frac{1}{5 \cdot 7}$	100	$\frac{1}{40}$	10 000	$\frac{1}{60}$
2	$\frac{1}{8 \cdot 3}$	200	$\frac{1}{45}$	20 000	$\frac{1}{57}$
5	$\frac{1}{14 \cdot 4}$	500	$\frac{1}{51}$	50 000	$\frac{1}{47}$
10	$\frac{1}{21}$	1000	$\frac{1}{57}$	100 000	$\frac{1}{34}$
20	$\frac{1}{27}$	2000	$\frac{1}{59}$	200 000	$\frac{1}{26}$

Die Helligkeit 1, in der hier die objektiven Reize gemessen sind, erhält man ungefähr, wenn man das Licht einer gewöhnlichen guten Stearinkerze aus einer Entfernung von $\frac{3}{4}$ Meter auf ein möglichst weißes aber stumpfes Papier fallen läßt und dieses dann durch ein kleines Loch von 1 qmm Größe betrachtet. Die Helligkeit 2000 entspricht demnach etwa der Belichtung jenes Papiers aus derselben Entfernung von einer 2000 Kerzen starken unverhüllten elektrischen Bogenlampe, die Helligkeit 200 000 der gleichen Belichtung aus der Entfernung einer knappen Handbreite. Die gefundenen Zahlen zeigen deutlich, daß von einer genauen Konstanz des ebenmerklichen Unterschiedes höchstens in dem kleinen Intervall von 2000 bis 10 000 die Rede sein kann, wo dieser Wert zugleich sein Minimum erreicht, daß er aber von hier aus nach beiden Seiten allmählich und mit großer Regelmäßigkeit immer größer wird.

3. Gesamtergebnis. Wir haben jetzt zwei etwas verschiedene Thatsachen kennen gelernt. Die eine kann mit Sicherheit nur für das Gebiet der Helligkeiten behauptet werden: bei Herstellung einer Reihe verschieden starker aber möglichst gleichmäßig abgestufter Empfindungen bilden die zugehörigen objektiven Reize annähernd eine Reihe gleicher Quotienten. Die andere gilt für eine größere Anzahl von Empfindungsgebieten: ebenmerkliche Empfindungssteigerungen werden durch Reizzuwüchse hervorgebracht, die mit den Ausgangsreizen wiederum annähernd stets gleiche Quotienten bilden. Es fragt sich, wie sich diese beiden Befunde zu einander verhalten.

Nach Fechner sind sie ohne weiteres zu identifizieren; er hält sie daher auch bei seiner Formulierung des Weber'schen Gesetzes kaum auseinander. Ebenmerkliche Empfindungsverschiedenheiten sind für ihn durchweg gleiche Empfindungsstufen. Es sind die kleinsten

Stufen, die sich herstellen lassen, aber da sie alle in gleicher Weise, nämlich gerade eben, merklich sind, sind sie auch alle als gleich zu betrachten. Zum Überfluß glaubte er auch bei seinen Versuchen direkt darauf geachtet zu haben, daß das Ebenmerkliche immer nur als ein möglichst gleich Erscheinendes verwirklicht worden sei. Unter dieser Voraussetzung aber fallen unsere beiden Gesetzmäßigkeiten in der That zusammen. Die eine handelt von gleichen Empfindungsstufen einer beliebig größeren Merklichkeit, die andere von gleichen Stufen der geringstmöglichen Merklichkeit; was von ihnen ausgesagt wird, ist beidemale dasselbe.

Allein die Fechner'sche Gleichsetzung ist mehrfach angegriffen worden. Verschiedenes Ebenmerkliche, hat man gesagt, sei gewiß stets in gleicher Weise merklich, es erscheine als etwas, was nicht weiter verringert werden könne, ohne zu verschwinden. Damit aber sei durchaus noch nicht gesagt, daß es auch von gleicher Größe sein müsse. Es sei sehr wohl denkbar, daß das die Merklichkeitsgrenze gerade Überschreitende doch bei verschiedener absoluter Reizgröße sofort auch als ein verschieden Großes empfunden werde.

Man kann diesen Einwand, dessen genauere Erörterung hier zu weit führen würde, gelten lassen. Was mit ihm gemeint ist, läßt sich durch einen Hinweis auf Raumpfindungen erläutern. Die kleinsten Distanzen, die auf verschiedenen Stellen der Haut oder im direkten und indirekten Sehen eben als solche erkannt werden, erscheinen keineswegs alle als gleiche Größen. Sondern, sobald sie überhaupt als Distanzen zum Bewußtsein kommen, werden sie auch schon, in einer gewissen Annäherung an ihre objektiven Verschiedenheiten, als verschieden große Distanzen empfunden. Auch an Differentiale im mathematischen Sinne kann man erinnern. In gewissem Sinne sind diese alle gleich, nämlich kleiner als irgendeine noch so kleine angebbare Größe. Endlichen Größen gegenüber werden sie daher auch alle gleich behandelt, nämlich vernachlässigt. Gleichwohl aber dürfen sie in ihren Beziehungen zu einander durchaus nicht mehr einander gleichgesetzt werden, sondern können hier die allerverschiedensten Größen haben. Die Fechner'sche Behauptung, daß er sich der Gleichheit der ebenmerklichen Verschiedenheiten durch direkte Beobachtung versichert habe, dürfte demgegenüber nicht allzu schwer ins Gewicht fallen, denn bei der Kleinheit der in Betracht kommenden Empfindungsstufen können solche Beurteilungen keinen Anspruch auf große Genauigkeit erheben.

Trotz aller ungenügenden Begründung aber hat Fechner dennoch sachlich das Richtige getroffen. Obschon es nicht selbstverständlich ist und kaum durch direkte Beobachtung entschieden werden

kann, daß ebenmerkliche Verschiedenheiten auch gleiche Empfindungsstufen sind, und obschon sie anderswo, z. B. bei Raumgrößen, nicht als solche betrachtet werden können, hier bei unseren Stärkeverschiedenheiten der Empfindungen muß es notwendig geschehen. Die gegenteilige Annahme würde zu widersinnigen Konsequenzen führen. Bei Empfindungen größerer Merklichkeit entsprechen nachgewiesenermaßen, zunächst für Helligkeiten, gleichen Empfindungsstufen annähernd gleiche Quotienten der objektiven Reize. Die Gleichheit der Stufen ist hier nichts Hypothetisches oder konventionell Angenommenes, sondern, unbeschadet aller Schwierigkeit der Feststellung, eine unmittelbare Empfindungs- oder Anschauungsthatsache. Nun werden ebenmerkliche Verschiedenheiten, d. h. Stufen geringster Merklichkeit, auf demselben Gebiete gleichfalls durch annähernd gleiche Quotienten der Reize hervorgebracht. Wie sollte es da möglich sein, daß diese kleinsten Stufen nicht auch einander gleich, sondern von verschiedener Größe seien? Die für beliebige größere Stufen bestehende Gesetzmäßigkeit kann doch bei äußerster Verminderung der Stufengrößen nicht auf einmal umschlagen; oder wenigstens ist es doch, bis zu dem positiven Nachweise des Gegenteils, das überwiegend Wahrscheinliche, daß sie erhalten bleibt. Die Gleichheit der ebenmerklichen Helligkeitsverschiedenheiten ist also zwar nicht selbst eine unmittelbar zu beobachtende Thatsache, aber eine auf Grund der Übereinstimmung der beiden Gesetzmäßigkeiten kaum zu umgehende Annahme. Ist diese Annahme aber sicher notwendig für Helligkeiten und wahrscheinlich notwendig für Schallstärken, wie soll man sich ihr — wieder bis zu dem direkten Nachweis ihrer Falschheit — für das Gemeinsame dieser beiden Inhalte, nämlich eben für die Empfindungsstärke überhaupt, entziehen können?

Die auf verschiedenen Wegen gefundenen beiden Beziehungen zwischen Empfindungsstärken und Reizintensitäten sind also in der That, wie Fechner richtig erkannte, nur verschiedene Fälle ein und derselben Gesetzmäßigkeit, und diese allgemein formulierend lautet das Weber'sche Gesetz: für eine in gleichen Stufen von beliebiger Größe fortschreitende Reihe von Empfindungsstärken bilden die zugehörigen Reize annähernd eine geometrische Reihe.

Eine anschauliche Darstellung dieses Gesetzes auf Grund der vorhin mitgeteilten König-Brodhun'schen Beobachtungsergebnisse für Helligkeiten giebt Fig. 49. Die Abscissen bedeuten die Reizintensitäten, schreiten aber nicht, wie gewöhnlich, nach gleichen Differenzen, sondern nach gleichen Vielfachen fort, sodaß gleiche Abscissenstücke immer gleiche Vielfache der Reizintensitäten bedeuten, an die sie anschließen. Die Ordinaten bedeuten Empfindungsstufen und zwar ent-

sprechen gleiche Längen immer gleichgroßen Stufen. Würde das Weber'sche Gesetz genau gelten, d. h. wären die zu einer Empfindungssteigerung von bestimmter Stufengröße erforderlichen Reize stets genau gleiche Vielfache der Ausgangsreize, so würde die Kurve zu einer geraden Linie. In ihrer sozusagen S-förmigen Krümmung mit einem Wendepunkt an der Stelle der schärfsten Unterschiedsempfindlichkeit (5000) kommt die nur annähernde Richtigkeit des Gesetzes zum Ausdruck. Man sieht, daß im Grunde die Krümmung

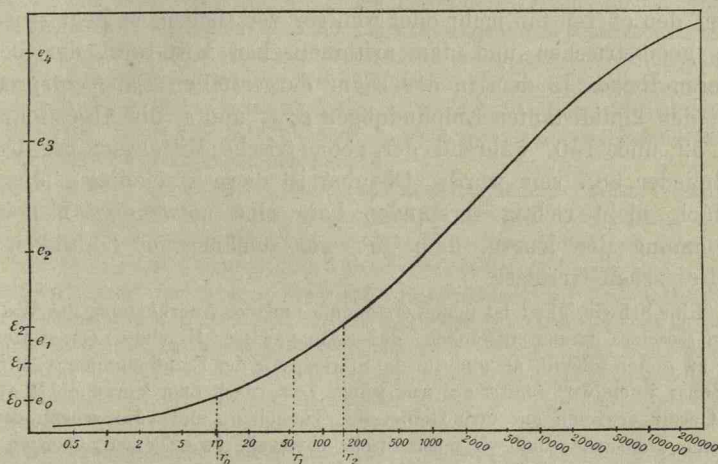

Fig. 49.¹ Abhängigkeit der Empfindungsstufen von den Reizintensitäten auf dem Gebiete des Lichtsinns.

die ganze Kurve beherrscht, und daß also eigentlich die Weber'sche Formel ihr Bildungsgesetz überhaupt nicht wiedergibt. Zugleich aber sieht man, daß doch auch in der Mitte der Kurve die Annäherung

¹ Um das Konstruktionsprinzip der Kurve zu verstehen, beachte man, daß die König-Brodhun'schen Beobachtungszahlen angeben, welche relativen Reizzuwüchse erforderlich sind, um stets die gleiche (nämlich ebenmerkliche) Empfindungsverschiedenheit hervorzubringen, daß sie mithin, wenn man relativ gleiche Reizzuwüchse durch gleiche Abscissenstücke und gleiche Empfindungsstufen durch gleiche Ordinaten darstellt, den trigonometrischen Tangenten der Neigungswinkel der Kurve gegen die Abscissenachse umgekehrt proportional sind. Die Kurve ist also so gezeichnet, daß, wenn man in zwei beliebigen Punkten Tangenten an sie legt und diese bis zur Abscissenachse verlängert, die abgeschnittenen Abscissenstücke dividiert durch die zugehörigen Ordinaten sich zu einander verhalten wie die König-Brodhun'schen Brüche für die betreffenden Punkte. Die Einheiten für Ordinaten und Abscissen sind so gewählt, daß die Kurve in der Gegend der schärfsten Unterscheidung unter 45° ansteigt.

an die Gradlinigkeit auf eine längere Strecke eine sehr große ist, und daß man sich also, bis zum Ersatz durch etwas besseres, sehr wohl jener Näherungsformel bedienen kann.

Noch eine weitere Thatsache, die man mehrfach beobachtet hat, tritt an der Kurve sogleich anschaulich hervor. Wenn man in der niederen Gegend der Empfindungsskala, da wo die Kurve noch eine deutliche Krümmung zeigt, drei gleichmäßig abgestufte Empfindungen ε_0 , ε_1 und ε_2 hervorrufft, so bilden die zugehörigen Reize r_0 , r_1 und r_2 nicht genau eine geometrische Progression, sondern der mittlere ist gegen den oberen hin mehr oder weniger verschoben, er liegt zwischen dem geometrischen und dem arithmetischen Mittelwert der beiden äußeren Reize. In dem in der Figur dargestellten Falle entsprechen z. B. den äquidistanten Empfindungen ε_0 , ε_1 und ε_2 die Abscissenwerte 10, 52 und 150, während der geometrische Mittelwert der beiden Endglieder 38,7 sein würde. Offenbar ist diese Erscheinung, die man vielfach nicht richtig verstanden hat, eine notwendige Folge der Krümmung der Kurve, d. h. der nur annähernden Gültigkeit des Weber'schen Gesetzes.

Eine Schwierigkeit ist dem Verständnis und der Anerkennung des Weber'schen Gesetzes daraus entstanden, daß es in gewisser Hinsicht noch weiter gilt oder zu gelten scheint, als bloß für die Stärkegrade der Empfindungen. „Direkter als sonst irgendwo“ fand Fechner seiner Zeit, nach dem Vorgange Webers, das Gesetz erwiesen auf dem Gebiet der Tonhöhen, und zwar wegen der bekannten Thatsache, daß wir musikalische Intervalle, wie Terzen, Quarten u. a., in den verschiedensten Höhenlagen dann für gleich erklären, wenn die Quotienten ihrer Schwingungszahlen gleich sind. Aber sehr schlecht stimmten hierzu die Resultate, die bei Prüfung unserer Tonhöhenempfindlichkeit vermittelt eben merklicher Unterschiede von verschiedenen Beobachtern erhalten wurden. Es zeigte sich nämlich, daß die Unterschiedsschwelle für die verschiedenen Töne einer bestimmten Höhegehend ihrem absoluten Betrage nach konstant ist und keinerlei Beziehung zu den verschiedenen Schwingungszahlen erkennen läßt. In den mittleren Oktaven des Klaviers beträgt sie beispielsweise etwa $\frac{1}{4}$ Einzelschwingung, einerlei ob es sich um tiefere oder um höhere Töne handelt (S. 287). So hätten wir das merkwürdige Ergebnis, daß unsere Empfindungen der Tonhöhe bei übermerklichen Verschiedenheiten eine eklatante Bestätigung, bei eben merklichen Verschiedenheiten dagegen eine ebenso eklatante Nichtbestätigung des Weber'schen Gesetzes bildeten.

Die umgekehrte Schwierigkeit besteht bei der Beurteilung räumlicher Größen. Die nach dem bloßen Augenmaß bestimmten eben merklichen Unterschiede verschiedener mittelgroßer Strecken sind, wie früher (S. 451) erwähnt, stets annähernd gleiche Bruchteile der jeweiligen Streckengröße. Bei größeren Unterschieden von Strecken dagegen wird man im allgemeinen geneigt sein, nicht gleiche Bruchteile, sondern gleiche Differenzen der objektiven Größen für gleich zu erklären, also z. B. den Unterschied von 5 und 7 cm gleich dem von 10 und 12 (und nicht dem von 10 und 14) cm. Ähnliches gilt für die Ausmessung von Raumstrecken durch Armbewegungen, so daß also hier das Weber'sche Gesetz zwar für kleinste Empfindungsstufen gelten würde, aber nicht mehr für größere Stufen.

Gleichwohl sind diese Widersprüche nur scheinbar; sie beruhen darauf, daß es sich in beiden Fällen bei unseren Urteilen über ebenmerkliche und über deutlich merkliche Stufen nur anscheinend um dieselbe, thatsächlich aber um eine ganz verschiedene Art der Beurteilung handelt. Wenn wir das Intervall einer Terz in verschiedenen Höhenlagen doch immer für dasselbe Intervall erklären, so geschieht das, nicht weil wir die Höhendistanz der beiden Intervalltöne jedesmal als die gleiche empfinden, sondern weil ihre harmonischen Beziehungen uns stets denselben Eindruck machen und weil diese durch das tausendfältige Hören von Musik auch in dem Unmusikalischen so mächtig sind, daß man sich ihnen kaum entziehen kann. Bei sehr nahe aneinander liegenden Tönen fehlen solche Beziehungen, und daher vermögen wir hier unbeirrt durch sie die bloßen Höhenverschiedenheiten zu beurteilen. Daß die beiden Aussagen nicht zusammenstimmen, kann weiter nicht Wunder nehmen, da sie einen so verschiedenen Sinn haben; mit dem Weber'schen Gesetz aber darf man auch die ihm scheinbar entsprechende Intervallbeurteilung nicht zusammenbringen, weil verschiedene Schwingungsfrequenzen, um die es sich bei Tonhöhen handelt, nicht als verschiedene Intensitäten der Reize betrachtet werden können.

Nicht minder verschieden, wenn auch in etwas anderer Weise, verhalten wir uns bei Beurteilungen durch das Augenmaß. Bei der Vergleichung wenig verschiedener Strecken durchlaufen wir jede in ganzer Länge mit bewegtem Auge, und die hierdurch entstehenden kinästhetischen Empfindungen sind wesentlich mitbestimmend für unseren Eindruck von Gleichheit und Ungleichheit der beiden Strecken. An und für sich sind diese Empfindungen nicht räumlich (S. 365); die Empfindung einer Bewegung größeren Umfangs ist rein als solche lediglich eine stärkere Empfindung als die einer Bewegung geringeren Umfangs. Soweit also die kinästhetischen Empfindungen an unserem Urteil beteiligt sind, folgt dieses der allgemein für Empfindungsstärken geltenden Gesetzmäßigkeit, und daher beurteilen wir ebenmerkliche Unterschiede zweier Strecken annähernd nach dem Weber'schen Gesetz. Bei größeren Unterschieden dagegen und ihrer Vergleichung pflegen wir einen anderen Weg einzuschlagen. Wir wiederholen die Bewegung, die wir beim Durchlaufen der kleineren Strecke haben machen müssen, so gut es gehen will, auf der größeren, wir tragen die kleinere Strecke auf der größeren ab und merken uns den verbleibenden Überschuß, wozu wir wieder eine Bewegung zu Hilfe nehmen können, aber auch schon vermittelt der bloßen Netzhautempfindlichkeit imstande sind. Bei einem zweiten Streckenpaar verfahren wir ebenso und beurteilen dann bei einer Vergleichung der Verschiedenheiten beider Paare lediglich die beiden Überschüsse. Daß wir dabei zu einem ganz anderen Ergebnis gelangen als nach dem ersten Verfahren, kann wieder nicht befremden, da das Urteil auf ganz anderen Daten beruht. Wir können aber den Widerstreit der Resultate einigermaßen mildern, wenn wir die Beurteilungsweise in beiden Fällen möglichst gleich gestalten. Wir müssen uns zwingen, bei der Vergleichung größerer Unterschiede die Strecken nicht aufeinander abzutragen, sondern jede immer in ganzer Länge mit dem Blick zu durchlaufen. Dann rücken in der That bei verschiedenen Streckenpaaren von objektiv gleichen Differenzen die größeren Paare näher aneinander, sie sehen weniger verschieden aus als die kleineren Paare.

4. Mathematische Formulierung. Verglichen mit dem, worauf wir hinauswollten, hat das Weber'sche Gesetz noch einen Mangel: es giebt die gewünschte Abhängigkeit der Empfindungen von den

Reizintensitäten in einer zu speziellen Form. Wir suchten für sie eine allgemeine und in mathematischen Symbolen darstellbare Formel, ähnlich etwa dem Satz: die Stromstärken wachsen wie die Tangenten der Ablenkungswinkel. Statt dessen hören wir: wenn die Empfindungsstärken eine so und solche Reihe bilden, schreiten die zugehörigen Reize in einer geometrischen Progression fort. Aber wenn die Empfindungen sich nun nicht in dieser besonderen Weise verhalten, was ist dann der Fall? Welches ist die allgemeine Gesetzmäßigkeit, die in der Zuordnung jener beiden Reihen zu einander steckt?

Ihre Gewinnung ist sehr einfach, aber um sie richtig zu verstehen, ist es vorweg erforderlich, sich früherer Erörterungen zu erinnern. Mathematisch formulierte Beziehungen bestehen zwischen Größen. Eine mathematisch darstellbare Fassung also der Beziehung zwischen Empfindung und objektiven Reizen muß nicht nur auf der Seite der Reize, sondern auch auf der der Empfindungen Größenangaben enthalten. Und eben das Wesen solcher Empfindungsgrößen gilt es, richtig und mit Loslösung von irrigen populären Vorstellungen zu erfassen.

Im wesentlichen wurde es oben (S. 63f.) auseinandergesetzt. Nicht einzelne Empfindungen, wie einzelne Helligkeiten, Farben, Schallstärken, im Vergleich miteinander haben irgendwelche Größe. Wir sprechen zwar fortwährend im täglichen Leben von größeren und kleineren Helligkeiten oder Gewichten, von stärkeren und schwächeren Gerüchen u. dergl., und es liegt kein Anlaß vor, diesen Sprachgebrauch anzutasten. Aber man muß sich darüber klar sein, daß er durchaus auf einem versteckten Hineinspielen der uns stets geläufigen Gedanken an die objektiven Ursachen beruht. Eine größere Helligkeit ist eine, die hervorgebracht wird durch ein Mehr desselben Reizes, der bei geringerer Menge eine kleinere Helligkeit bewirkt u. s. f. Entschlägt man sich jedes derartigen Nebengedankens und vergleicht zwei Helligkeiten oder Schallstärken rein als solche miteinander, so wird man sogleich zugeben, daß niemals die eine Empfindung sich als ein Mehr oder Minder der anderen darstellt. Das Hellere ist lediglich etwas anderes als das Dunklere, das Lautere ein anderes als das Leise, etwa wie ein höher gelegener Punkt etwas anderes ist als ein tiefer gelegener. Aber ebensowenig wie einer dieser Punkte wegen seiner anderen Lage im Raum zu einem Zwei- oder Dreifachen des anderen wird, ebensowenig ist es uns möglich, die an verschiedenen Stellen der Empfindungsskala gelegenen Eindrücke als ein Mehrfaches voneinander oder als ein Vielfaches irgend einer anderen Einheit zu empfinden. Man wird in der größten Verlegenheit sein, eine Helligkeit anzugeben oder sich vorzustellen, die für den unmittelbaren Ein-

druck dreimal so groß oder $\frac{1}{3}$ so groß ist wie die Helligkeit des Papiers dieses Buches. Man wird gar nicht verstehen, was gemeint ist, bis man der Forderung etwa den Sinn unterschiebt, anzugeben, wie das jetzt von drei Gasflammen belichtete Papier aussehen würde, wenn es von neun Flammen oder nur von einer Flamme erhellt würde. Dann aber hat man ihr eben einen falschen Sinn untergeschoben.

Wie bei räumlichen Gebilden erst von Größe, d. h. einem Mehr oder Minder, die Rede ist, wenn nicht einzelne Punkte, sondern Entfernungen, Distanzen zwischen je zwei Punkten miteinander verglichen werden, ganz so ist es für Empfindungen im allgemeinen. Der Abstand oder die Abstufung zwischen zwei Farben, zwei Schallstärken u. s. w. kann größer oder kleiner sein als zwischen zwei anderen Eindrücken derselben Klasse, das ist eine für jedermann sofort faßliche Behauptung, die zu ihrem Verständnis eines Gedankens an die objektiven Reize durchaus nicht bedarf. So haben wir denn auch vorhin fortwährend mit gleichen Abstufungen der Empfindungsstärken zu thun gehabt und diese den zu Grunde liegenden Reizintensitäten direkt entgegengestellt. Fraglich könnte nur erscheinen, ob außer solchen allgemeinen Größenbestimmungen des Gleich-, Größer- und Kleinerseins auch konkrete Zahlenangaben, z. B. des 2fachen oder $2\frac{1}{2}$ fachen, von Empfindungsgrößen möglich sind, wie es für exakte Formulierungen doch erforderlich ist. Ob überall, mag dahingestellt bleiben; für die Stärkegrade der Empfindung, um die es sich hier allein handelt, gewiß. Diese bilden durchweg eindimensionale, stetig fortschreitende und nicht in sich zurücklaufende Reihen, ähnlich wie die Zeitlinie oder auf räumlichem Gebiet die gerade Linie. Wenn nun z. B. die drei Empfindungsstärken e_1 , e_2 und e_3 so gewählt sind, daß die von ihnen gebildeten aneinander stoßenden Stufen e_1/e_2 und e_2/e_3 — der Vertikalstrich sei ein bloßes Distanzzeichen, ohne jede andere Nebenbedeutung — von gleicher Größe sind, wie soll man von der Stufe e_1/e_3 anders sagen, als daß sie doppelt so groß sei wie jede der genannten? Oder wenn man von e_1/e_3 als Einheit ausgeht, was sind die in ihr unterscheidbaren gleichen Teilstufen e_1/e_2 und e_2/e_3 anders als die beiden Hälften dieses Ganzen? Entsprechend mit beliebigen anderen Zahlenverhältnissen. Die äußersten Glieder der oben Fig. 48 B abgebildeten Reihe von Helligkeiten stehen offenbar fünfmal soweit voneinander ab wie je zwei unmittelbar aufeinander folgende Glieder, und umgekehrt hat also jede der kleinsten Stufen $\frac{1}{5}$ von der Größe der sie alle umfassenden großen.

Nach dieser Begriffsbestimmung kann man nun die gesuchte Gesetzmäßigkeit der Empfindungsstärken sozusagen direkt aus der oben

(Fig. 49) gegebenen Kurve ablesen. Wir halten uns, da das wahre Bildungsgesetz der Kurve unbekannt ist, an das annähernd für sie gültige Weber'sche Gesetz und nehmen zur Erleichterung der Anschauung vorübergehend an, die Annäherung sei schon von dem Reiz 10 ab, dem die Empfindung e_0 entspricht, so groß, daß wir die Kurve als geradlinig betrachten können. Wir haben dann einerseits von 10 ab gerechnet je gleiche Zunahmen der Abscissen z. B. bei den Reizwerten 100, 1000, 10000 . . . , und andererseits unter der gemachten Voraussetzung je gleiche Zunahmen der Ordinaten bei den zugehörigen Empfindungen $e_1, e_2, e_3 \dots$. Beziehen wir nun alle diese Einzelempfindungen auf e_0 und betrachten die Stufe e_0/e_1 als Einheit, so haben wir für die aufeinanderfolgenden Empfindungsgrößen $e_0/e_1, e_0/e_2, e_0/e_3$ u. s. w.

die Zahlenwerte	1	2	3	4	...
Ihnen entsprechen, bezogen auf den zu e_0 gehö- rigen Reiz 10, die Reizquotienten:	10	100	1000	10 000	...
oder, wie wir auch schreiben können,	10^1	10^2	10^3	10^4	...

In Worten heißt das: die Empfindungsgrößen schreiten ganz ebenso fort wie die Exponenten der ihnen zugehörigen und als Potenzen mit gleicher Basis geschriebenen Quotienten der objektiven Reize; beide wachsen wie die natürliche Zahlenreihe. Natürlich ist diese genaue Übereinstimmung zufällig; sie beruht auf den beispielsweise herausgegriffenen Reizwerten und der Wahl der Zahl 10 als Basis der Potenzenreihe. Allein auch, wenn man hier andere Festsetzungen trifft, resultiert noch eine sehr einfache Beziehung. Nehmen wir z. B. die Reizreihe 10, 50, 250, 1250, 6250 . . . , zu der als einer geometrischen Progression auch wieder gleichmäßig abgestufte Empfindungen gehören,

so entsprechen den Empfindungsgrößen	1	2	3	4	...
die auf 10 bezogenen Reizquotienten	5	25	125	625	...
die auch geschrieben werden können	$10^{0.7}$	$10^{1.4}$	$10^{2.1}$	$10^{2.8}$...

D. h. die Empfindungsgrößen sind zwar nicht einfach identisch mit der Reihe der Exponenten, wachsen aber doch diesen proportional. Ebenso wenn die Potenzen mit einer beliebigen anderen Basis als 10 gebildet werden.

Statt des Wortes Exponent aber bedient man sich bekanntlich unter Umständen einer anderen Bezeichnung. Was in Beziehung zu einer zu potenzierenden Zahl Exponent genannt wird, heißt in Bezug auf das Resultat dieser Potenzierung Logarithmus. Und wenn wir also die Reize nicht mehr als Potenzen betrachten, sondern wie gewöhnlich als einfache Zahlen, so haben wir zu sagen: die auf eine

bestimmte Ausgangsempfindung bezogenen Stärkegrade der Empfindungen wachsen wie die Logarithmen der in dem entsprechenden Ausgangsreiz gemessenen objektiven Reize. Zur Vereinfachung ersetzen wir die umständliche Erwähnung der Nebenbeziehungen durch eine geeignete Fixierung unserer Symbole. Bezeichnen wir also mit E die von einer bestimmten Empfindung e_0 ab gerechneten Empfindungsstärken, mit R die in dem zugehörigen Reize r_0 ausgemessenen Reizintensitäten, so gilt für die gesuchte Abhängigkeit annähernd die einfache Formel

$$E = k \log R.$$

D. h.: Die Empfindungsstärken wachsen proportional den Logarithmen der zugehörigen Reize.

Vielleicht wünscht man eine mehr formelhafte und dadurch strenger erscheinende Ableitung. Dann empfiehlt sich die folgende, die einer schon von Fechner (Psychophysik¹ II, 38) gegebenen nachgebildet ist.

Nach den Untersuchungen mit übermerklichen Verschiedenheiten hängt die Größe einer Empfindungsstufe in irgend einer noch unbekanntem Weise ab von dem Quotienten der die Stufe begrenzenden Reize. Wir bezeichnen diese unbekannte Funktion mit f und haben dann also zu schreiben für zwei unmittelbar aneinander stoßende Stufen:

$$e_1/e_2 = f\left(\frac{r_1}{r_2}\right)$$

$$e_2/e_3 = f\left(\frac{r_2}{r_3}\right)$$

Ziehen wir die beiden Stufen in eine zusammen, was einer Addition gleichkommt, so resultiert:

$$e_1/e_3 = f\left(\frac{r_1}{r_2}\right) + f\left(\frac{r_2}{r_3}\right).$$

Andererseits ist aber auch, zufolge des allgemeinen Untersuchungsergebnisses,

$$e_1/e_3 = f\left(\frac{r_1}{r_3}\right) = f\left(\frac{r_1}{r_2} \cdot \frac{r_2}{r_3}\right).$$

Es ergibt sich also:

$$f\left(\frac{r_1}{r_2}\right) + f\left(\frac{r_2}{r_3}\right) = f\left(\frac{r_1}{r_2} \cdot \frac{r_2}{r_3}\right).$$

D. h. die gesuchte Funktion ist so beschaffen, daß die Summe der Funktionen zweier beliebiger Größen stets gleich ist der Funktion des Produkts derselben Größen. Diese Eigenschaft kommt aber (wie in Lehrbüchern der Mathematik mehrfach bewiesen ist) keiner anderen (stetigen) Funktion zu als dem Logarithmus. Natürlich nicht einem bestimmten, sondern jedem beliebigen Logarithmus, was bei der Wahl eines bestimmten Logarithmensystems durch einen hinzugefügten Faktor anzudeuten ist. Man muß also schreiben

$$e_1/e_2 = k \log \frac{r_1}{r_2}$$

oder allgemein

$$e/e_0 = k \log \frac{r}{r_0},$$

wo e_0 und r_0 die Ausgangsempfindung und den ihr entsprechenden Reiz, e und r beliebige andere Einzelempfindungen mit ihren zugehörigen Reizen bedeuten. Diese Formel aber ist völlig identisch mit der vorhin gefundenen $E = k \log R$.

Wiederum zu demselben Ergebnis kann man endlich von den Untersuchungen mit ebenmerklichen Unterschieden aus gelangen. Auch diese Ableitung ist schon von Fechner gegeben worden; sie macht allerdings eine Annahme notwendig, die man durchaus als annähernd richtig gelten lassen kann, die sich aber freilich niemandem aufzwingen läßt. Als Untersuchungsergebnis hat sich ergeben, daß die ebenmerklichen Verschiedenheiten in einer noch unbekanntem Weise Funktionen der Reizquotienten sind. Außerdem sahen wir oben (S. 502), daß sie bei Empfindungsstärken durchweg als Stufen gleicher Größe betrachtet werden müssen. Bezeichnen wir nun mit ΔE eine solche ebenmerkliche Empfindungsstufe, mit Δr den zu ihrer Hervorbringung erforderlichen Zuwachs des objektiven Reizes, mit f wieder die gesuchte Funktion, so ist zu schreiben

$$\Delta E = f\left(\frac{\Delta r}{r}\right) \cdot \dots \dots \dots (1)$$

Die soeben angedeutete Annahme Fechners geht nun dahin, daß man ohne erheblichen Fehler die kleinen Größen ΔE und Δr als sog. unendlich kleine Größen im Sinne der Mathematik, als Differentiale, betrachten könne. Der Vorteil dieser Fiktion besteht darin, daß dann eine nähere Bestimmung der Funktion f möglich wird. Wenn nämlich zwei Größen so miteinander zusammenhängen, daß die eine sich mit der anderen stetig verändert, und daß sie ferner bei ununterbrochenem Wachsen dieser anderen gleichfalls ununterbrochen wächst oder abnimmt, aber nicht abwechselnd beides, so kann man bei Einschränkung der Betrachtung auf sehr kleine Verhältnisse die zwischen den Größen bestehende Abhängigkeit, welcher Art sie im großen auch sein möge, gleich der einfachen Proportionalität setzen. Die Logarithmen wachsen ganz anders als die zugehörigen Zahlen, die Sinus anders als die zugehörigen Winkel, aber für sehr kleine Differenzen sind die Logarithmen ihren Zahlen merklich genau proportional, wovon bekanntlich bei jeder Einschaltung zwischen zwei Logarithmen Gebrauch gemacht wird. Da die angeführten Bedingungen für die Abhängigkeit der Empfindungsstärken von den Reizintensitäten zutreffen, so können wir statt unserer ersten Gleichung schreiben

$$dE = k \frac{dr}{r},$$

woraus dann durch Integration ohne weiteres folgt

$$E = k \log r + C \dots \dots \dots (2)$$

Zur Bestimmung der Integrationskonstanten C ist zunächst zu beachten, daß mit E Empfindungsstufen bezeichnet sind, die auf irgend eine Ausgangsempfindung e_0 bezogen werden müssen, daß also in unserer vorigen Notierung $E = e/e_0$ zu setzen ist. Geben wir nun dem r , das die zu den variablen e gehörigen Reize bezeichnet, den der Ausgangsempfindung entsprechenden Wert r_0 , so erhalten wir

$$e_0/e_0 = k \log r_0 + C.$$

e_0/e_0 aber, d. h. eine auf sich selbst bezogene, mit sich selbst verglichene Einzelempfindung hat offenbar gar keine Stufengröße, also den Wert 0. Demnach ergibt sich für C

$$C = -k \log r_0$$

und endlich nach Einsetzung in Gleichung 2:

$$e/e_0 = k \log \frac{r}{r_0}$$

ganz wie vorhin.

Es ist nützlich, die Bedeutung dieser Formel noch für zwei besondere Fälle kurz ins Auge zu fassen. Der eine wurde in diesem Augenblick schon berührt. Wenn die beiden miteinander verglichenen objektiven Reize gleich sind, so giebt die Formel den Wert 0, ganz einerlei, welchen Wert dieser objektive Reiz selbst haben möge. Das heißt: jede beliebige, nicht mit anderen, sondern nur mit sich selbst verglichene Empfindungsstärke hat keine Stufengröße, sie ist eben keine Empfindungsdistanz, sondern eine bloße Einzelempfindung. Ein durchaus sinnvolles und den vorangegangenen allgemeinen Ausführungen entsprechendes Resultat. Zweiter

Fall. Wenn der Quotient der objektiven Reize einmal den Wert $\frac{r}{r_0}$ und ein anderes

Mal den Wert $\frac{r_0}{r}$ hat, so liefert die Formel für die entsprechenden Empfindungsstufen e/e_0 und e_0/e numerisch gleiche Werte, aber das eine Mal mit positivem, das andere Mal mit negativem Vorzeichen. *Negative Empfindungsgrößen* sind also nach der Formel Empfindungsstufen, deren Einzelempfindungen umgekehrt aufeinanderfolgen wie bei der Reihenfolge der als positiv angesehenen Stufen. Betrachtet man beispielsweise den Abstand eines helleren von einem dunkleren Grau als etwas Positives, so ist der gleichgroße aber umgekehrte Abstand des dunkleren von dem helleren Grau das zugehörige Negative. Schwarzer Druck auf weißem Grunde und weißer Druck auf schwarzem Grunde, Morgendämmerung und Abenddämmerung, Crescendo und Decrescendo sind weitere Beispiele desselben Gegensatzes. Offenbar ist auch das wieder eine in sich völlig verständliche und den früheren allgemeinen Entwicklungen ebensowohl wie der allgemeinen Natur des Positiven und Negativen entsprechende Konsequenz der Formel, die man überall da ziehen kann, wo das Weber'sche Gesetz wenigstens annähernd gilt.

Leider aber ist nun das Verständnis dieser einfachen Dinge schon durch Fechner in einer kaum glaublichen Weise verwirrt worden und befindet sich vielfach noch in dieser Verwirrung. Obwohl bei ihm die Einsicht, daß nicht bei Einzelempfindungen sondern nur bei Empfindungsstufen von Größenwerten die Rede sein kann, durchaus lebendig war, wirkte sie nicht in den obigen beiden Fällen. Er betrachtete die Thatsache, daß die Formel für den Reizquotienten 1 den Wert 0 giebt, als einen Ausdruck der Thatsache der Reizschwelle. Damit gab er also den Wert 0 nicht, wie die Konsequenz erfordert, jeder beliebigen Einzelempfindung, sondern ausschließlich der einen Empfindung, die bei einem gewissen endlichen Wert des Reizes eben erst merklich wird; zugleich betrachtete er damit die Erscheinung der Schwelle als eine notwendige Konsequenz, eine Teilerscheinung des Weber'schen Gesetzes, das ja der logarithmischen Formel zu Grunde liegt. Man hätte sich sagen können, daß die Reizschwelle aufs engste mit der Unterschiedsschwelle zusammenhängt und daß, wenn die logarithmische Formel für diese stumm ist, sie auch mit jener nichts zu thun haben kann, daß hier vielmehr zwei innerlich ganz verschiedene Dinge vorliegen, wie etwa bei einer Galvanometernadel das Tangentengesetz und das ruckweise Fortrücken infolge der Reibung. Allein zum Unglück begegnete sich die Fechner'sche Interpretation mit der populären Vorstellungsweise, die bei der Beurteilung des Psychischen immer mit ihren Gedanken an seine objektiven Ursachen dazwischen fährt. Für sie ist die Empfindung selbstverständlich dann gleich Null, wenn der

objektive Reiz verschwindet oder beinahe verschwindet. Jene an sich falsche Deutung der Formel hat also für sie einen anscheinend guten Sinn, der ihr denn eben auch zu allgemeiner Annahme verholfen hat.

Aber man verfolge die weiteren Konsequenzen. Läßt man den Reiz 1, der die Schwellen- oder Nullempfindung giebt, sich weiter verkleinern, so resultieren negative Empfindungswerte. Von diesen muß in zwiefacher Hinsicht geradezu Unglaubliches behauptet werden. Erstens nehmen sie bei fortschreitender Verkleinerung des Reizes immer ungeheurere Werte an, bis sie bei seinem Verschwinden sogar unendlich groß werden; trotzdem aber sind sie, da es sich um Reize unter der Schwelle handelt, für das Bewußtsein gar nicht vorhanden. Sodann haben sie von dem, was überall sonst in der Welt das Negative charakterisiert, daß es nämlich durch Hinzufügung zu einem gleich großen Positiven aufgehoben wird, gar nichts an sich. Denn wenn man eine positive Empfindung, die auf einem größeren Reiz beruht, und eine negative, die auf einem sehr kleinen beruhen soll, gleichzeitig hervorruft, so resultiert nicht Aufhebung der beiden, sondern wieder eine positive Empfindung, unter Umständen sogar von etwas größerer Stärke als die erste. Daß sich mit diesen Gebilden jemals jemand aus voller Überzeugung befreundet habe, wage ich zu bezweifeln; sie werden daher auch meist mit Stillschweigen übergangen. Aber man muß sich direkt entschließen, zu sagen: sie beruhen auf einem Mißgriff und sind etwas völlig Sinnloses. Was man sich unter negativen Empfindungswerten verständlicher Weise zu denken hat, wurde vorhin auseinandergesetzt; die Fechner'schen negativen Empfindungen haben für die Psychologie nur ein dauerndes Interesse: sie lehren, welche Verrenkungen des gesunden Menschenverstandes selbst bei bedeutenden Denkern möglich sind, wenn sie durch erhebliche Interessen, wie z. B. die Schönheit eines anscheinend systematischen Zusammenhangs, gefordert werden, oder auch wenn sie durch die Autorität eines großen Namens erst einmal gedeckt sind.

§ 46. Das Weber'sche Gesetz. Wirkungen und Ursachen.

1. Wirkungen. Auf der durch die logarithmische Formel ausgesprochenen Gesetzmäßigkeit beruhen verschiedene allbekannte That-sachen der täglichen Erfahrung, namentlich auf dem Gebiete des Sehens und Hörens. Es wird von Interesse sein, auf einige von ihnen hinzuweisen.

Die uns umgebende Außenwelt ist fortwährend außerordentlich starken Schwankungen der objektiven Helligkeit unterworfen. Durch genauere Messungen hat man festgestellt, daß sie viel beträchtlicher und viel häufiger sind, als man zunächst vermutet. Zu vollem Bewußtsein kommt uns indes davon nicht viel. Wir bemerken nur die großen und groben Verschiedenheiten, wie zwischen direktem Sonnenlicht und diffuser Wolkenbeleuchtung, zwischen der Helligkeit des Tages und der Dämmerung des Abends oder eines Gewitters. Die kleineren und feineren Schwankungen dagegen passieren meist unbeachtet, und trotz ihrer macht uns die Umgebung immer ziemlich denselben Eindruck. Das liegt an der annähernden Gültigkeit des

Weber'schen Gesetzes für mittlere Helligkeiten. Bei jeder Änderung der allgemeinen Himmelhelligkeit ändern sich zwar alle Lichtintensitäten der von uns betrachteten Gegenstände ihrem absoluten Betrage nach, aber die Verhältnisse, d. h. die Quotienten dieser Werte bleiben dabei für jede bestimmte Belichtungsart (z. B. diffuses Himmelslicht, direktes Sonnenlicht) ungeändert. Was uns nun an den Dingen vor allem interessiert, ist nicht sowohl ihr absolutes Hell- oder Dunkelsein, als vielmehr die Deutlichkeit, mit der sie sich im ganzen und in ihren Teilen voneinander abheben und unterscheiden, ist die Größe der an ihnen empfundenen Verschiedenheitsstufen. Diese bleiben aber bei gleichen Quotienten der Lichtintensitäten innerhalb gewisser Grenzen leidlich genau dieselben, und daher sieht uns die Außenwelt, abgesehen von großen und extremen Helligkeitsschwankungen, stets annähernd gleich aus. Vermöge der Gültigkeit des Weber'schen Gesetzes werden wir also bis zu gewissem Grade unabhängig gemacht von den fortwährenden, durch unsere Atmosphäre bedingten Schwankungen des objektiven Lichts, deren jedesmalige Beachtung unsere Beziehungen zur Außenwelt einigermaßen erschweren würde.

Die gleiche Gesetzmäßigkeit ermöglicht das künstlerische Schaffen des Malers. Die objektiven Helligkeiten, die er wiederzugeben hat, von der dämmerhaften Erhellung durch den vielleicht hinter Wolken noch halb verborgenen Mond bis zu direkter Sonnenbestrahlung, variieren vom Einfachen bis zum Millionenfachen. Von den Farben dagegen, die ihm hierzu zur Verfügung stehen, ist das hellste Weiß höchstens hundertmal heller als das dunkelste Schwarz; und einerlei ob man die Bilder hinterher an hellen Sommertagen oder an trüben Wintertagen betrachtet, sie können doch alle in gleicher Weise den Eindruck großer Naturwahrheit machen. Es kommt eben hierfür nicht so sehr auf die absoluten Helligkeiten der dargestellten Dinge als auf deren Quotienten an, und diesen kann der Maler — selbstverständlich ohne daß er von dem ganzen Sachverhalt etwas zu wissen braucht — mit seinen Mitteln viel eher gerecht werden.

Immerhin besteht unsere Unabhängigkeit von den absoluten Helligkeiten vermöge der beschränkten Gültigkeit des Weber'schen Gesetzes nur innerhalb gewisser Grenzen. Bei fortschreitender Dämmerung vermögen wir nicht mehr zu lesen; bei einer plötzlich eintretenden starken Verdunkelung unterscheiden wir überhaupt gar nichts mehr. Ebenso für sehr starke Lichtintensitäten. Niemand liest gerne in direktem Sonnenlicht; er zieht vor, das Buch in den Schatten zu halten, weil hier, trotz der geringeren allgemeinen Helligkeit, die Buchstaben sich besser abheben. Bei dem plötzlichen Hineintreten in eine große Helligkeit ist man ebenso geblendet, wie bei dem

Eintreten ins Dunkle: man unterscheidet zunächst die verschiedenen Dinge sehr wenig voneinander. Die Verhältnisse der objektiven Helligkeiten sind in allen diesen Fällen dieselben wie bei mittleren Beleuchtungsstärken, aber nach den beiden Enden der Empfindungsskala zu sind beträchtlich größere Intensitätsquotienten erforderlich, um bestimmte Unterschiede wahrnehmen zu können, als in den mittleren Gegenden; die gegebenen Werte genügen daher nicht mehr. Wenn sich nach längerem Verweilen im Dunklen oder sehr Hellen die Eindrücke infolge Adaptation allmählich mehr nach der Mitte verschoben haben, unterscheiden wir sogleich wieder bedeutend besser.

Auf dem Gebiet des Hörens sind es die absoluten Werte der Schallintensitäten, von denen uns das Bestehen des Weber'schen Gesetzes unabhängig macht. Je nach unserer zufälligen Entfernung von den schallgebenden oder tönenden Körpern klingen sie absolut genommen lauter oder leiser. Allemal aber behalten dabei die Quotienten der objektiven Intensitäten im wesentlichen (d. h. abgesehen von Verwicklungen durch Interferenz in geschlossenen Räumen) die gleichen Werte. Und die von ihnen abhängenden Abstufungen der Tonstärken gegeneinander, die sog. dynamischen Schattierungen, bleiben damit annähernd dieselben. Abgesehen wieder von den beiden Enden der Stärkeskala, also für die aus sehr geringen oder aus sehr großen Entfernungen kommenden Eindrücke. In beiden Fällen gehen, wie man richtig sagt, die Feinheiten verloren, d. h. man hört geringe Stärkeverschiedenheiten nicht mehr, die bei mittlerer Entfernung noch hervortreten, weil die Intensitätsquotienten für sie in den extremen Lagen nicht mehr zureichen. Und zwar verwischen sich bei den großen Entfernungen die feinen Schattierungen des piano, selbst wenn man die leisen Töne als solche noch hört, und bei den geringen Entfernungen umgekehrt die Schattierungen des forte. An dem Weber'schen Gesetz und der Art seiner Gültigkeit liegt es also, wie man sagen kann, daß bei musikalischen Aufführungen eine große Anzahl von Plätzen mittlerer Entfernung annähernd gleichwertig sind und zu gleichen Preisen verkauft werden können, während die sehr nahen und sehr entfernten Plätze ungünstiger sind und daher weniger geschätzt werden.

2. Theorie. Mit besonderer Lebhaftigkeit und Häufigkeit ist seit der Formulierung des Weber'schen Gesetzes durch Fechner die Frage diskutiert worden, worin wohl die in ihm konstatierte eigentümliche Abhängigkeit zwischen den Empfindungen und den äußeren Reizen ihren tieferen Grund haben möge, wie sie zu erklären sei.

Auf dem Boden unserer Grundanschauungen kann die Antwort hierauf in einer ganz allgemeinen Form nicht zweifelhaft sein.

Die zur Einwirkung auf den Organismus kommenden äußeren Reize rufen zunächst Veränderungen in den peripheren Aufnahmeorganen und weiterhin in verschiedenen Teilen des Nervensystems hervor. Die Empfindungen aber sind nicht daran anschließende weitere Wirkungen oder Umsetzungen der nervösen Vorgänge; sie stehen mit diesen vielmehr gar nicht mehr in einem Kausalverhältnis, sondern bilden ganz außerhalb ihrer verlaufende, obschon ihnen gesetzmäßig korrespondierende, Begleitphänomene. Wenn nun zwischen den Empfindungen und den ihnen zugehörigen objektiven Reizen gewisse Beziehungen beobachtet werden, so können das im Grunde nur die Beziehungen sein, welche zwischen den Reizen und den durch sie bewirkten nervösen Erregungen obwalten. Und das dem Bewußtsein sich offenbarende Verhalten der Empfindungen ist nur gleichsam eine Spiegelung des der direkten Erfahrung unzugänglichen Verhaltens der nervösen Prozesse. Die Geltung der logarithmischen Formel für psychische Dinge beruht also darauf, daß sie zugleich etwas rein Physiologisches zum Ausdruck bringt, nämlich die Gesetzmäßigkeit, die die Umwandlung äußerer Reize in nervöse Erregungen beherrscht.

Aber diese allgemein gehaltene Antwort führt sogleich zu weiteren Fragen. Der einer bestimmten Empfindung entsprechende Nervenprozeß ist nichts einfaches, sondern eine Kette von mehreren Gliedern. Er entsteht in einem peripheren Organ, wird fortgeleitet zu dessen primären Centren, von hier weitergeführt zum Großhirn, um sich in diesem endlich noch mannigfach zu verzweigen. An welcher dieser verschiedenen Stellen mag nun wohl die durch den Logarithmus bezeichnete charakteristische Einschränkung der Reizwirkung ihren eigentlichen Sitz haben? Oder resultiert sie vielleicht als eine Art Durchschnittseffekt aus den im einzelnen ganz anders beschaffenen Funktionsweisen der sämtlichen Teile?

Man hat versucht, hierüber durch direkte Experimente Aufklärung zu schaffen. Bei der großen Schwierigkeit solcher Untersuchungen sind entscheidende Resultate noch nicht gefunden worden, immerhin geben Versuche von Waller und von Steinach gewisse Hinweise.¹ Jener reizte ein Froschauge mit Licht verschiedener Intensitäten und registrierte die dadurch in dem Sehnerven hervorgerufenen negativen Schwankungen (S. 103). Er fand, daß für gleiche Differenzen der ob-

¹ Waller, Points relating to the Weber-Fechner Law. Brain Bd. 18 S. 200. 1895. — Steinach, Elektromotorische Erscheinungen an Hautsinnesnerven bei adäquater Reizung. Pflüger's Arch. Bd. 63 S. 495. 1896.

jektiven Reize die Wirkungen immer langsamer zunahmen; die das Verhältnis beider zueinander darstellende Kurve zeigt eine gewisse Ähnlichkeit mit einer logarithmischen Linie. Steinach ließ Gewichte verschiedener Schwere auf die Haut eines Froschschenkels drücken und maß gleichfalls die an dem zugehörigen Nerven entstehenden negativen Schwankungen. Wenn man zwei gleichartige von seinen Versuchen zusammennimmt und die gefundenen Zahlen nach bester Schätzung zu Mittelwerten vereinigt, so ergibt sich,

daß Drucke von etwa	30	80	400	2200 g
Schwankungen von der Größe	0,5	1	2	3

hervorgebracht haben. Das würde zu einer logarithmischen Abhängigkeit befriedigend stimmen, während die weiteren Zunahmen der Erregung für eine solche allerdings zu rasch erfolgen. Darf man die negative Schwankung als einen der nervösen Erregung proportional gehenden Vorgang betrachten, so würden diese Ergebnisse dafür sprechen, daß das Weber'sche Gesetz bereits bei der Übertragung der äußeren Reize auf die nervösen Elemente der Sinnesorgane seine Stelle hat.

Ebendafür lassen sich auch andere Momente geltend machen. Ich habe einmal zu zeigen versucht,¹ daß die eigentümliche Begünstigung mittelstarker Reize, die namentlich bei Helligkeitsempfindungen deutlich hervortritt, sich sehr gut aus der Annahme zersetzlicher Substanzen erklären lasse, die den nervösen Aufnahmeapparaten vorgelagert sind und sich — wie bei zersetzlichen Stoffen überhaupt anzunehmen ist — in verschiedenen Graden der Zersetzbarkeit befinden. Die sehr leicht und sehr schwer zersetzlichen Moleküle seien in jedem Moment relativ wenig zahlreich vertreten, die mittleren Zersetzlichkeitsgrade zunehmend häufiger und am allerhäufigsten ein bestimmter mittlerer Zustand, der sich unter den Existenzbedingungen der Substanz besonders leicht verwirklicht. Eine gleiche Steigerung des äußeren Reizes wird dann mehr oder weniger große Wirkungen auf den Nerven hervorbringen müssen, je nachdem die Teilchen, die durch sie gerade noch auseinandergesprengt werden können, mehr oder weniger zahlreich vorhanden sind; in einer bestimmten mittleren Gegend ist die Wirkung also am stärksten. Weiter sind auch die verschiedenen Besonderheiten des Weber'schen Gesetzes auf den verschiedenen Empfindungsgebieten, z. B. der verschiedene Umfang des Gebiets annähernder Giltigkeit, die sehr verschiedenen Größen des ebenmerklichen Unterschiedes für Helligkeiten, Schallstärken u. a., kaum anders zu verstehen, als daß man sie bedingt denkt durch die gleichfalls sehr großen Besonderheiten der peripheren Sinnesorgane.

¹ Ebbinghaus, Über den Grund der Abweichungen von dem Weber'schen Gesetz bei Lichtempfindungen. Pflüger's Arch. Bd. 45 S. 113. 1889.

Alles das sind keine zwingenden Beweise, aber immerhin Fingerzeige, und ohne sich also die Freiheit des Blicks für andere Möglichkeiten benehmen zu lassen, wird man es doch für wahrscheinlich erklären müssen, daß bei dem Zustandekommen der logarithmischen Abhängigkeit bereits die erste Entstehung der Erregung in den peripheren Nerven eine wesentliche Rolle spielt.

Die dargelegte physiologische Auffassung des Weber'schen Gesetzes hätte auch Fechner nach seinen allgemeinen Grundgedanken nahe gelegen, gleichwohl entwickelt er eine andere. Er glaubt in ihm ein Fundamentalgesetz für die wechselseitige Abhängigkeit zwischen dem körperlichen und geistigen Dasein gefunden zu haben und bezeichnet es daher als *psychophysisches Gesetz*. Daß ein Kausalnexus zwischen jenen beiden Gebieten bestehe, eine Umsetzung des einen Geschehens in das andere, hält auch er für undenkbar; aber gerade wegen ihrer wesentlichen Verschiedenheit, meint er, sei ähnlich wie zwischen den Ordinaten und Abscissen einer Kurve jedes beliebige funktionelle Verhältnis zwischen ihnen denkbar. Für die nervöse Erregung nun scheint es ihm das Einfachste, sie sich den verursachenden objektiven Reizen vollkommen proportional zu denken. Bei ihrer geistigen Spiegelung aber findet dann jene, wenn man so sagen darf, Verkleinerung des Bildes statt, die eben den Logarithmus charakterisiert. Als Hauptgrund für seine Annahme bezeichnet Fechner wiederholt die Erscheinung der Schwelle und im Zusammenhange damit überhaupt die Thatsachen, die zur Ansetzung unbewußten Seelenlebens führen (Schlaf, Unaufmerksamkeit). Er hält es für unmöglich, daß nervöse Prozesse existieren sollen, denen in unserem Bewußtsein nichts entspricht, wenn nicht die allgemeine Abhängigkeit des Bewußten von dem Nervösen durch die logarithmische Formel dargestellt werde, die da die bemerkenswerte und alle jene Rätsel aufklärende Eigenschaft hat, für den Reizwert 1 den Empfindungswert 0 zu liefern. Daher ist er auch eifrig bemüht, ihre Gültigkeit als eine eigentlich uneingeschränkte darzuthun und die Abweichungen von ihr als etwas Nebensächliches und Zufälliges aufzufassen.

Man soll gewiß die Stimmen nicht zählen sondern wägen, aber es erscheint doch bezeichnend, daß diese psychophysische Auffassung Fechners niemals einen anderen Vertreter gefunden hat als ihren Urheber. Kein einziger seiner Gedanken hat sich als stichhaltig erwiesen. Daß die nervöse Erregung durch alle Übertragungen und Verzweigungen hindurch, denen sie unterworfen ist, den äußeren Reizen einfach proportional bleiben solle, ist nicht eine wahrscheinliche, sondern vielleicht die unwahrscheinlichste Annahme, die man machen kann. Ein Verständnis des unbewußten Seelenlebens ohne Heranziehung der logarithmischen Formel begegnet nicht den mindesten Schwierigkeiten: man braucht sich nur zu denken, daß die nervösen Prozesse, um zu bewußten Begleiterscheinungen zu führen, zu bestimmten Teilen der Centralorgane fortgeleitet werden müssen, und daß dies bei unbewußten Empfindungen, im Schlaf u. s. w. nicht geschieht. Die Abweichungen vom Weber'schen Gesetz haben sich bei genauerer Prüfung, wenigstens auf dem Gebiete des Lichtsinns, nicht als etwas Nebensächliches und auf die beiden Enden der Reizskala Beschränktes herausgestellt, sie durchdringen die ganze Gesetzmäßigkeit und lassen die logarithmische Formel überhaupt nur als eine vorläufige Annäherung erscheinen. Vor allem ist (wie G. E. Müller hervorhebt) auf dem Boden einer Identitätsansicht für das Verhältnis von Leib und Seele, wie Fechner sie ja vertritt, die Auffassung des Geistigen als einer einfachen Spiegelung des Nervösen und also die Verlegung der logarithmischen

Abhängigkeit auf den Weg zwischen äußerem Reiz und Hirnprozeß im Grunde das einzig Mögliche.

Noch eine dritte Deutung des Weber'schen Gesetzes ist zu erwähnen, die als *psychologische* bezeichnet wird und — allerdings in verschiedenen Fassungen — mehrfach Beifall gefunden hat; u. a. wird sie von Wundt vertreten. Dieser betont zunächst, daß es sich bei der quantitativen Vergleichung von Empfindungen nicht um etwas handle, was bloß auf Grund der nervösen Erregung in den Sinnesorganen und ihren primären Centren (S. 122) zum Bewußtsein komme, sondern daß dabei immer noch eine höhere seelische Beurteilung, eine sog. Apperception stattfinde. Bei dieser Thätigkeit aber vermögen wir nach ihm ganz allgemein die Intensität unserer Bewußtseinszustände nicht ihrer absoluten, sondern immer nur ihrer relativen Größe nach abzuschätzen, d. h. wir messen jeden Bewußtseinsinhalt an einem anderen, „mit dem wir ihn zunächst zu vergleichen veranlaßt sind“. So auch bei den Empfindungen. Unabhängig von unserer apperceptiven Schätzung ist deren Größe, wie man sich zu denken hat, durchaus proportional den äußeren Reizen. Unsere vergleichende Beurteilung dieser Größen aber geschieht nun so, daß wir zwei Empfindungspaare dann gleich nennen, wenn ihre beiden Glieder je dasselbe Verhältnis zu einander haben, d. h. aneinander gemessen denselben Quotienten liefern. Dieser Thatsache giebt das Weber'sche Gesetz Ausdruck. Es ist also „ohne weiteres verständlich“, sobald man einsieht, daß es nichts ist als ein „Spezialfall eines allgemeineren Gesetzes der Beziehung oder der Relativität unserer inneren Zustände“.

Man kann diese Auffassung auch noch etwas anders ausdrücken. Der apperceptiven Beurteilung unserer Empfindungen entsprechen zweifellos auf der materiellen Seite nervöse Prozesse im Großhirn; die nicht apperceptierten Empfindungen sollen auf Erregungen in den primären Sinnescentren beruhen. Man kann also sagen: die psychologische Deutung der logarithmischen Abhängigkeit verlegt ihren eigentlichen Sitz in den Übergang der nervösen Erregung von den Sinnescentren in die Großhirnrinde. Vielleicht ist diese Ansetzung richtig; da uns sichere Kenntnisse in dieser Hinsicht fehlen, muß die allgemeine Möglichkeit, daß es sich so verhalte, offen gehalten werden. Indes es sprechen doch alle die Fingerzeige dagegen, die vorhin (S. 516) für die vorwiegende Beteiligung der peripheren Organe an der logarithmischen Gesetzmäßigkeit geltend gemacht wurden. Bei verschiedenen Lichtintensitäten bewirkt, um einen Punkt nochmal hervorzuheben, unter günstigen Umständen ein relativer Reizzuwachs von $\frac{1}{100}$, unter minder günstigen erst ein Zuwachs von $\frac{1}{50}$, $\frac{1}{10}$ u. s. w. den Eindruck einer ebenmerklichen Verschiedenheit, bei Schallstärken ist selbst unter günstigsten Umständen ein relativer Zuwachs von $\frac{1}{8}$ — $\frac{1}{6}$ erforderlich. Was bewegt nun die Seele, wenn sie denn die Dinge stets nur in ihrem Verhältnis zu einander auffaßt, sich dabei im einzelnen immer anders und anders zu verhalten und bei so total verschiedenen konkreten Verhältnissen stets dasselbe Urteil zu fällen? Antwortet man: durch die Verschiedenheiten der peripheren Organe werden ihr die äußeren Reize in ganz verschiedenen Umformungen zugeführt, so ist die Sache verständlich, denn diese Verschiedenheiten liegen für jeden auf der Hand. Läßt man dagegen die nervösen Erregungen bis in die primären Sinnescentren hinein den äußeren Reizen proportional sein, und sucht den Grund der Verschiedenheiten erst in ihrem weiteren Übergang zum Großhirn, so tritt Dunkelheit und Berufung auf die Zukunft an die Stelle der Klarheit, denn die verschiedenen Partien der Großhirnrinde zeigen uns eine bei weitem gleichförmigere Struktur als die Sinnesorgane. Unser Urteil über die psychologische Theorie muß also lauten: möglich, allein zur Zeit wenig wahrscheinlich. Bleibt noch die

Berufung ihrer Vertreter auf ein allgemeines Beziehungs- oder Relativitätsgesetz.

Von einem solchen Gesetz kann in zwei Bedeutungen gesprochen werden, die wohl auseinandergehalten werden müssen. Man kann erstens „Beziehung“ und das Auffassen der Dinge „im Verhältnis zu einander“ in dem allgemeinen und vagen Sinne des täglichen Lebens verstehen, gleichbedeutend etwa mit dem mathematischen Terminus Funktion. In diesem Sinne kann der Physiker z. B. sagen, daß das Gewicht eines Körpers nichts Absolutes sei, sondern nur existiere in Beziehung zum Erdmittelpunkt, zum Luftdruck, zur Temperatur, zum Stand des Mondes und der Sonne u. s. w. So gebraucht auch Wundt das Wort, wenn er das höchst vage „Verhältnis der Gefühle zu den Vorstellungen“ sowie die Kontrasterscheinungen zur Bestätigung des Gesetzes heranzieht. Ein Beziehungsgesetz in diesem Sinne kann man als richtig gelten lassen, aber für irgendwelche konkrete Erkenntnis ist es durchaus unfruchtbar; zum Verständnis des Weber'schen Gesetzes trägt es so wenig bei wie zu dem des Attraktionsgesetzes. Es ist die allgemeine Einsicht, mit der wir an die Betrachtung der Dinge herantreten, daß sie nicht isoliert und gleichgültig nebeneinander stehen, sondern in mannigfache Zusammenhänge verflochten sind; eine Einsicht übrigens, die für „unsere inneren Zustände“ nicht in höherem Maße gilt als für alle übrigen Dinge zwischen Himmel und Erde. Für unser eigentliches Wissen, über die sehr verschiedenen konkreten Beziehungen nämlich, die nun nach verschiedenen Seiten hin im einzelnen obwalten, ist mit ihr gar nichts zu gewinnen.

Allein die Worte „Beziehung“ und „Verhältnis“ können auch in einem engeren und exakten Sinne gefaßt werden, als gleichbedeutend mit dem sog. geometrischen Verhältnis der Mathematik, mit dem Quotienten zweier Größen. So ist die Sache natürlich zu verstehen, wenn man dem allgemeinen Beziehungsgesetz das Weber'sche Gesetz als einen Spezialfall unterordnet, denn eben um Quotienten handelt es sich bei diesem; dem Beziehungsgesetz in der vagen Bedeutung aber ist jedes Gesetz untergeordnet. Indes auch so ist für eine bessere Begründung der psychologischen Theorie nichts zu erreichen: das Beziehungsgesetz in dieser besonderen Fassung ist erstens unmöglich, weil in sich sinnlos, und es ist zweitens — auch nach berichtigter Formulierung — nicht allgemeingültig.

Erstens: das Gesetz ist unmöglich. Es beruht ganz und gar auf der wiederholt abgewehrten Einmischung des Gedankens an die objektiven Reize in die Behandlung der Empfindungen. Die einzelnen Helligkeiten, Schallstärken u. s. w. sollen durch die apperceptive Thätigkeit der Seele nach den Verhältnissen ihrer Größen beurteilt werden. Aber sie haben gar keine Größe; nur dem, was man populär als ihre Ursache bezeichnet, kommt Größe zu. Ehe man die Sterne photometrieren gelernt hatte, würde jemand in der größten Verlegenheit gewesen sein, wenn man ihn gefragt hätte, wieviel mal ein Stern zweiter Größe heller sei als ein Stern fünfter Größe. Wie soll man da durch eine „Messung“ der verschiedenen Größenklassen aneinander dazu gelangt sein, die Gleichheit ihrer Abstufung wahrzunehmen? Für jemanden, der bloß seine unmittelbaren Empfindungen befragt, hat die Frage, wieviel mal ein Kanonenschuß lauter sei als ein Pistolenschuß, schlechterdings keinen Sinn; wenn er sie doch zu verstehen glaubt, geschieht es allein, weil er sich über die relative Größe der beiden Pulverladungen oder der beiden Waffen oder auch über die Hörweite der beiden Schüsse versteckten Reflexionen hingiebt. Die viel diskutierte Frage, ob das, was man bei der Vergleichung zweier Empfindungen erlebt, als ihre Differenz oder ihr

Verhältnis aufzufassen sei, steht völlig in der Luft; sie ist ebenso sinnlos, wie die andere, ob man bei der Vergleichung zweier Punkte im Raum eine Differenz oder ein Verhältnis empfinde. Was man empfindet, ist die Verschiedenheit oder der Abstand der beiden Elemente voneinander; ein Inhalt, der selbst weder Differenz noch Verhältnis ist, sondern durch sein Dasein diese erst möglich macht. Soll das Beziehungsgesetz mithin überhaupt einen Sinn haben, so kann es nur dahin verstanden werden: bei der Auffassung unserer Empfindungen beurteilen wir allgemein ihre Verschiedenheiten nach den Verhältnissen (d. h. den Quotienten) der objektiven Reize. Allein für diese Fassung gilt die zweite eben aufgestellte Behauptung:

Das Gesetz ist nicht allgemeingültig. Die Verschiedenheiten von Tonhöhen werden eben als solche bemerkt, nicht wenn die Schwingungszahlen der beiden verglichenen Töne gleiche Quotienten, sondern wenn sie gleiche Differenzen haben. Wenn man Helligkeiten in den unteren Gegenden der Empfindungsskala gleichmäßig abzustufen sucht, so bilden (wie oben S. 504 erwähnt) die objektiven Lichtintensitäten nicht genau eine geometrische Progression, sondern nähern sich mehr oder weniger einer arithmetischen. Warum folgt denn in diesen Fällen die apperceptive Beurteilung der Seele nicht dem angeblich allgemeinen Relativitätsgesetz? Wundt meint, daß unter bestimmten Bedingungen, wo „alle miteinander verglichenen Empfindungen auf eine und dieselbe Normalempfindung zurückbezogen werden können“ statt der Konstanz der relativen eine Konstanz der absoluten Unterschiede wohl begreiflich sei. Aber inwiefern kann hier von solchen bestimmten Bedingungen die Rede sein? Ich finde nicht, daß sich die vergleichenden Thätigkeiten der Seele bei der Bestimmung ebenmerklicher Tonhöhenverschiedenheiten und ebenmerklicher Helligkeitsverschiedenheiten oder bei der Herstellung äquidistanter Stufen bei geringeren und bei mittleren Lichtintensitäten im allermindesten voneinander unterscheiden. Und doch ergeben sich das eine Mal annähernd gleiche Quotienten der objektiven Reize, das andere Mal nicht. Ein allgemeingültiges Beziehungsgesetz (in der engeren Bedeutung) existiert eben gar nicht, es gilt nur für gewisse Fälle. Diese Fälle aber sind genau dieselben, für die das Weber'sche Gesetz gültig ist. Inwiefern ist es nun eine Erklärung für dieses Gesetz, wenn man es auf jenes erste „zurückführt“? Beides sind völlig äquivalente Formulierungen desselben Kreises von Thatsachen, und die Erklärung, weshalb die Seele sich bald so verhält, wie das Weber'sche Gesetz es ausspricht, bald ganz anders, ist anderswo zu suchen.

§ 47. Die Adaptation.

Der Erscheinung der Adaptation, d. h. der Abstumpfung der Empfindungen bei kontinuierlicher Fortdauer der objektiven Reize, sind wir in ihrer verschiedenen Gestaltung auf den einzelnen Sinnesgebieten oben wiederholt begegnet. Wir sahen, daß sie besonders deutlich hervortritt bei den Gesichtsempfindungen (S. 230), den Temperatur- (S. 343) und Druckempfindungen (S. 351), sowie bei den Gerüchen (S. 396), daß sie unter Umständen beschränkt sein kann auf lokal begrenzte Partien eines Organs, wie beim Auge, und dann die Erscheinung der negativen Nachbilder zur Folge hat, daß sie außerdem aber auch in jedem einzelnen Falle auf bestimmte Reizqualitäten

beschränkt ist, wie einzelne Farbentöne, einzelne Klassen von Gerüchen, und daß sie endlich nicht nur bei der Reizung der Organe im groben und großen, sondern auch im kleinen, an ihren letzten zugänglichen Elementen, wie den Hautsinnespunkten, nachgewiesen werden kann. Hier ist nun noch eine Bemerkung von allgemeinerem Interesse nachzutragen.

Während nämlich auch bei solchen vorhin nicht erwähnten Empfindungen wie den Geschmücken, den Lageempfindungen, den Empfindungen des Vestibularorgans, Adaptationserscheinungen eine erhebliche Rolle spielen, nimmt ein Gebiet eine charakteristische Ausnahmestellung ein, nämlich das der Gehörsempfindungen. Man kann objektiv gleichmäßig andauernde Töne oder Geräusche sozusagen beliebig lange anhören, ohne daß eine nennenswerte Abschwächung ihrer Stärke zum Bewußtsein kommt. Im täglichen Leben sind ja freilich gleichbleibende Gehörsreize von so langer Dauer, wie sie bei Gerüchen und Temperaturen etwas Gewöhnliches ist, verhältnismäßig selten, aber bei dem Rauschen eines Wasserfalls, dem Klappern einer Mühle, dem Lärm einer größeren Versammlung oder dem Brausen einer fernen Großstadt wird jeder schon zu konstatieren Gelegenheit gehabt haben, daß sich durch längeres Zuhören nichts an diesen Eindrücken verändert. Durch besondere Versuche, wie z. B. halbstündige Beobachtung eines konstanten Harmoniumtons (Mach), ist das Gleiche für Töne erwiesen worden. Nur indirekt, z. B. aus kleinen Veränderungen der Klangfarbe lang anhaltender Töne, hat man geglaubt, schließen zu müssen, daß in geringem Grade doch eine Adaptation eintrete und zur Abschwächung einzelner Teiltöne führe. Außerdem hat Rayleigh direkt beobachtet, daß sehr hohe Töne bei konstantem Fortbestehen des äußeren Reizes ziemlich rasch für die Empfindung verschwinden.¹ Man kann die Thatsache mit Hilfe einer gleichmäßig angeblasenen Galtonpfeife leicht bestätigen: in der Nähe der oberen Hörgrenze, d. h. von etwa 15—25 000 Schwingungen aufwärts je nach den Individuen, werden bei gleichbleibenden äußeren Umständen die zuerst deutlich empfundenen Töne nach wenigen Sekunden unhörbar. Die Abstumpfung ist, wie man nach der Helmholtz'schen Theorie erwarten sollte, jedesmal auf einen ganz bestimmten Ton beschränkt; denn sowie durch Nachlassen des Winddrucks die Tonhöhe etwas heruntergeht, ist die Empfindung sofort wieder da. Indes es ist doch fraglich, ob diese Erscheinung hierher gehört. Sie scheint nämlich gebunden an die Beibehaltung einer bestimmten Stellung des Kopfes

¹ Rayleigh, Philos. Magaz. (V) Bd. 12, S. 344. 1882. — Einige weitere litterarische Nachweise zu dem Gegenstand bei Stumpf, Tonpsychologie I, S. 360.

zu der Schallquelle; neigt man den Kopf oder den Oberkörper etwas hin und her, oder macht man einige Schritte im Zimmer herum, selbstverständlich ohne durch Annäherung an die Pfeife die physikalische Schallintensität zu verstärken, so bleibt der Ton hörbar. Vielleicht also ist sein Unhörbarwerden nicht als Adaptationserscheinung aufzufassen, sondern hat andere Gründe.

Jedenfalls aber muß man sich hier vor der folgenden Verwechslung hüten. Gerade bei Gehörseindrücken ist eine eigentümliche Art von Abstumpfung aus dem täglichen Leben sehr bekannt: an den ununterbrochenen Lärm einer belebten Straße, das Ticken einer im Zimmer befindlichen Uhr, selbst an seltener wiederkehrende Eindrücke wie das Rasseln eines Weckers, gewöhnt man sich mit der Zeit so, daß man sie nicht mehr hört. Aber dieses Nichthören ist ein Phänomen ganz anderer und höherer Art als die sinnliche Gewöhnung, mit der wir hier zu thun haben; es gehört in den Bereich der Aufmerksamkeiterscheinungen und ist kein Nichtempfinden, sondern ein Nichtbeachten. Der Unterschied liegt auf der Hand in dem verschiedenen Verhalten der beiden gegen Vorstellungen und Willensakte. Wenn man auf den für gewöhnlich nicht beachteten Straßenlärm oder das Uhrticken absichtlich hinhorcht, oder auch, wenn man nur zufällig an sie denkt, so hört man sie wieder, ganz in derselben unverminderten Stärke, die sie zu Anfang hatten. Wenn man aber an einen Geruch oder eine Temperatur vollkommen adaptiert ist, so kann man sich mit seinen Gedanken beliebige Mühe geben, die anfänglichen Eindrücke sind damit nicht zurückzubringen.

Das Fehlen der Adaptation bei Gehörseindrücken ist von Bedeutung für die Vorstellung, die man sich über die materielle Grundlage dieser Erscheinung zu bilden hat. Man würde zunächst zweifellos geneigt sein, ihre Ursache in einer besonderen Eigentümlichkeit der nervösen Substanz und zwar wohl in der oben (S. 101) erwähnten Ermüdung der Nervenzellen zu suchen. Das kann aber nur in sehr geringem Maße der Fall sein, soweit nämlich auch der Gehörsinn Spuren von Adaptation zeigt, da sonst seine Sonderstellung in dieser Hinsicht unverständlich wäre. Auch die weitere Thatsache stimmt hierzu, daß jene Ermüdung ein verhältnismäßig langsam eintretender Vorgang ist, während die Adaptation schon nach wenigen Sekunden relativ beträchtliche Veränderungen der Eindrücke bewirkt. Das eigentliche Gros der Erscheinung wird also vermutlich in den Einrichtungen und Vorgängen zu suchen sein, durch welche die äußeren Reize erst in eine zur Einwirkung auf die Nerven geeignete Form gebracht und umgewandelt werden, in den Hilfsapparaten und Sensibilisationsstoffen der peripheren Nervenendigungen. Wie man

sich die Sache im einzelnen zurechtlegen könnte, zeigen die Hering'schen Theorien von Dissimilierung und Assimilierung zersetzlicher Substanzen zur Erklärung der optischen und thermischen Adaptation (S. 257 und 346). Natürlich aber ist es nicht erforderlich, daß sich alle Sinne in dieser Hinsicht gleich verhalten; bei den Lageempfindungen der Glieder und des Kopfes z. B. würde man eher an andere Vermittlungen denken.

Drittes Kapitel.

Vorstellungen.

§ 48. Wesen der Vorstellungen.

1. Allgemeine Charakteristik.¹ Man betrachte eine Seite dieses Buches, schließe dann die Augen und versuche die Betrachtung fortzusetzen. Natürlich gelingt das nicht im eigentlichen Sinne, man sieht das Buch nicht mehr, wenn man es nicht ansieht. Aber einen gewissen Erfolg hat der Versuch doch. Das Buch wird nicht vollständig zu nichts für die Seele; sein Format und die Farbe seines Papiers, Länge und Abstand der Zeilen, der Charakter der Buchstaben u. s. w. bleiben in einer eigentümlichen Weise dem Bewußtsein gegenwärtig. Es ist freilich schwer, sie festzuhalten und genauer zu besehen, aber wenn man zweifeln sollte, ob überhaupt etwas von ihnen vorhanden sei oder nicht, so braucht man den Versuch nur hintereinander mit anderen Gegenständen anzustellen, etwa dem Tisch, auf dem das Buch liegt, oder der Hand, die es festhält, den Häusern auf der anderen Seite der Straße oder den Wolken darüber. Man wird an der Abwechslung der verschiedenen Erlebnisse besonders deutlich merken, daß nach jeder Betrachtung etwas anderes für die Seele verbleibt, daß man — man wird kaum einen anderen Ausdruck finden — jedesmal auch hinterher noch etwas anderes sieht.

Ähnlich für alle anderen Empfindungsgebiete. Man kann sich Töne eines Klaviers vergegenwärtigen, ohne sie anzuschlagen. Man wird sich ihrer wiederum besonders deutlich bewußt, wenn man sich andere Töne daneben denkt; von jenen wird man anders affiziert, man kann nur sagen, sie klingen anders, als wenn man sich Töne der menschlichen Stimme oder der Geige oder Kanonenschläge vergegen-

¹ Joh. Müller, Über die phantastischen Gesichterscheinungen. 1826. — Fechner, Psychophysik II. Kap. 44, S. 468. — Oelzelt-Newin, Über Phantasie-Vorstellungen. 1889.

wärtigt. „Heil Dir im Siegerkranz“ ist auch in der Einbildung noch irgendwie vernehmbar und deutlich verschieden von der „schönen blauen Donau“ u. s. f. Derartige Gebilde nun, die, obwohl nicht durch die leiblichen Sinnesorgane und ihre äußeren Reize direkt vermittelt, doch dem sinnlich Empfundenen inhaltlich unverkennbar ähnlich sind, heißen Vorstellungen.¹

Wie bei allem Letzten und Unzerlegbaren ist es schwer, über diese von der Verursachung der Vorstellungen hergenommene Abgrenzung hinauszugehen und die ihnen an sich anhaftenden Eigentümlichkeiten anzugeben. Jedermann kennt sie und weiß, was er an ihnen hat, aber mit Worten läßt sich der Inhalt dieses Wissens nur unvollkommen beschreiben. Immerhin ist es möglich, sie wenigstens im Verhältnis zu den Empfindungen noch in dreifacher Weise näher zu charakterisieren.

Die Vorstellungen haben erstens etwas Blasses und Körperloses im Vergleich mit den sozusagen materielleren, aus derberem Stoff gearbeiteten Empfindungen. Sie bilden den Empfindungsinhalt ab, aber etwa so wie ein Schatten den Körper abbildet, von dem er geworfen wird, in einer eigentümlich luftigen, der greifbaren Plastik entbehren-

¹ Das Wort ist zugleich auch in erheblich weiterem Sinne in Gebrauch, nämlich als gemeinsame Bezeichnung dessen, was hier Vorstellung genannt wird nebst den Empfindungen und den aus beiden zugleich bestehenden Wahrnehmungen, als Klassenname mithin für alle intellektuellen Bewußtseinsinhalte überhaupt. So wird es (in verschiedener Nüancierung im einzelnen) u. a. von Chr. Wolff, Kant, Herbart verstanden. Die Notwendigkeit eines solchen Wortes liegt auf dem Gebiet logischer und erkenntnistheoretischer Betrachtungen. Wenn ich mich von ihren Gesichtspunkten aus mit dem Urteile „Natrium ist ein Metall“ beschäftige, so kommt es nicht darauf an, ob Natrium als ein unmittelbar Gesehenes dem Bewußtsein gegenwärtig ist, oder ob es auf Grund früherer Wahrnehmungen oder der Beschreibungen Anderer nur gedacht wird; im Gegenteil, eine solche Unterscheidung wäre nur störend. Für die psychologische Betrachtung aber ist gerade sie von besonderer Wichtigkeit und verlangt also auch eine besondere Bezeichnung. Wird nun das Wort Vorstellung in jenem allgemeinen Sinne festgehalten, so muß man die nicht sinnlich empfundenen Vorstellungen durch einen unterscheidenden Zusatz aus der größeren Klasse als eine Unterart herausheben, wie es durch die Namen *Erinnerungs-* oder *Phantasievorstellungen* zu geschehen pflegt. Diese Ausdrücke aber sind für eine häufigere Verwendung nicht nur zu schwerfällig, sie haben auch irreführende Nebenbedeutungen. Denn die einer Bezeichnung bedürftigen seelischen Gebilde sind weder alle von Erinnerung begleitet oder beruhen alle auf Erinnerung, noch sind sie alle Erzeugnisse der sog. Phantasiethätigkeit; beide Namen sind also zu eingeschränkt. Da nun die Sprache den theoretischen Bedürfnissen hier nicht mit anderen Bildungen entgegenkommt, bleibt nichts anderes übrig, als das Wort Vorstellung für psychologische Zwecke in dem oben festgelegten engeren Sinne zu nehmen. So geschieht es u. a. von Hegel, Joh. Müller Fechner, Lotze, Helmholtz. (S. zur Litteratur der verschiedenen Bedeutungen B. Erdmann, Viertelj. f. wiss. Philos. X, S. 307. 1886.)

den Weise. Die vorgestellte Sonne leuchtet nicht und die vorgestellte Glut ihrer Tausende von Wärmegraden wärmt nicht; das letzte Fünkchen eines verglimmenden Streichhölzchens leistet in beiden Beziehungen weit mehr.

Verglichen mit irgendwie reichhaltigen oder mehrgliedrigen Empfindungen ferner sind die ihnen entsprechenden Vorstellungen lückenhaft und ärmer an unterscheidbaren Merkmalen. An einem Tier, einer Landschaft, einem Monument, einer Skala von Farbentönen erfaßt man mit einem Blick eine Menge von Einzelheiten; in den entsprechenden Vorstellungen kehren davon nur wenige wieder. Und zwar dies meist in einer bizarren und in der empfundenen Wirklichkeit nie erlebten Zusammenstellung: von den räumlich nebeneinander geordneten Teilen des Gesehenen sind viele einfach ausgefallen, anderen dagegen fehlen bestimmte Eigentümlichkeiten (z. B. Verschiedenheiten der Färbung), ohne die sie in der Wirklichkeit nie vorkommen, oder die vorhandenen Eigentümlichkeiten kommen nur verwischt und unbestimmt zum Bewußtsein. Ebenso bei Vorstellungen anderen Inhalts, z. B. von Musikstücken, Speisen, mehrgliedrigen Bewegungen u. a.

Endlich drittens charakterisieren sich die Vorstellungen durch eine eigentümliche Unbeständigkeit und Flüchtigkeit. Sie verharren kaum auf Momente in einer bestimmten sich gleichbleibenden Gestalt. Man will sie festhalten, aber sie fliehen und drängen weiter, um anderen Vorstellungen Platz zu machen, oder sie verfließen und verwandeln sich, wie kaleidoskopische Figuren, in mehr oder weniger ähnliche Gebilde. Allerdings giebt es Vorstellungen, die man auf längere Zeit nicht wieder loswerden kann, von denen man verfolgt wird, wie man sagt, wie bisweilen Vorstellungen von Melodien oder von aufregenden Begebenheiten. Aber auch diese sind nichts ruhig und gleichmäßig Beharrendes; auch sie verschwinden alsbald nach ihrem Entstehen und tauchen nur, statt von anderen abgelöst zu werden, sogleich selbst aufs neue wieder auf.

Alle diese Eigenschaften der Vorstellungen aber sind nun nicht stets in derselben Weise verwirklicht, sondern unter verschiedenen Umständen in mannigfach verschiedenen Graden. Die Flüchtigkeit ist oft hochgradig gesteigert in Momenten der Gefahr, im Fieber, in Zuständen sog. Ideenflucht. Andererseits ist manchen von den Vorstellungen, die sich bei andauerndem Bestehen eines gleichen Empfindungskomplexes herzudrängen, auch eine gewisse Stabilität und Beharrlichkeit nicht abzuspreehen: solange man Suppe dampfen sieht, bleibt meist auch die Vorstellung, daß sie heiß sei. Die Lückenhaftigkeit und Unbestimmtheit der Vorstellungen ist besonders groß bei den abstrakten und Allgemeinvorstellungen; konkrete und einfache

Vorstellungen lassen demgegenüber oft eine große Treue und eine überraschend feine Nüancierung erkennen. Vor allem ist es die Blässe und Luftigkeit der Vorstellungen, die in verschiedenen Fällen sehr große Gradunterschiede aufweist.

Jedermann wird sich erinnern, in seiner frühen Jugend bedeutend lebhafter, sinnlicher, mit einer dem Empfindungscharakter näherkommenden Greifbarkeit vorgestellt zu haben, als in späteren Jahren; ich selbst bin mir des Unterschiedes noch aufs deutlichste bewußt. Auch damit wird die allgemeine Erfahrung wohl übereinstimmen, daß die im ganzen freilich sehr abgeblaßten Vorstellungen des täglichen Lebens doch in dieser Hinsicht je nach ihrer Art entschiedene Unterschiede zeigen. Geruchs- und Geschmacksvorstellungen haben durchschnittlich weit geringere Lebhaftigkeit als Gesichts- und Gehörsvorstellungen. Bei jenen sind dann die Formen im allgemeinen lebhafter und anschaulicher als die Farben, bei den Gehörsvorstellungen Intervalle und Rhythmen empfindungsähnlicher als die Klangfarben. Unter zwei bestimmt angebbaren Bedingungen aber erreichen die Vorstellungen durchweg und für jeden besonders hohe Grade sinnlicher Lebhaftigkeit.

Erstens, wenn äußere Eindrücke keine oder doch beinahe keine Einwirkung auf die Seele ausüben. So z. B. im Schlaf. Die dann auftretenden Traumbilder sind in den meisten Fällen sinnlich Empfundenern so ähnlich, daß sie während ihres Bestehens für Empfindungen gehalten werden. Gewiß liegt dies zum Teil daran, daß gleichzeitig echte Empfindungen fehlen, mit denen sie verglichen werden könnten, sowie auch daran, daß das sonst jederzeit wirksame Bewußtsein von bestimmten Zusammenhängen des Wirklichen im Schlaf sehr eingeschränkt ist; aber allein hieran liegt es nicht. Man ertappt sich bisweilen über einem Traum, d. h. man erwacht aus ihm ganz plötzlich und gleich mit ziemlich klarem Bewußtsein. Dann hat man wohl für einen Moment Gelegenheit, die eben verfliegenen oder gerade verfliegenden Traumbilder mit den sinnlichen Eindrücken der Umgebung direkt zu vergleichen und kann unmittelbar konstatieren, daß man es in ihnen mit sehr viel sinnlicheren und greifbareren Realitäten zu thun hat als bei den gewöhnlichen Gedanken des wachen Lebens. Weiter gehören hierher die sogen. *Phantasmen* oder Schlafbilder. Im Zustande einer größeren geistigen Erregung bei gleichzeitiger körperlicher Erschöpfung (z. B. nach Blutverlusten, im Hungerzustande, bei asketischer Lebensweise, besonders häufig bei außergewöhnlich spätem Zubettgehen nach längerer geistiger Arbeit) treten bei manchen, übrigens vollkommen normalen, Individuen Vorstellungen von solcher Lebhaftigkeit auf, daß sie den Empfindungen

nur wenig nachstehen. Man hört dann plötzlich, ohne im mindesten schon zu schlafen oder zu träumen, laute Töne oder sieht lichte Gestalten, namentlich Gesichter, nicht in der Blässe der gewöhnlichen Wachvorstellungen, sondern in einer eigentümlich geisterhaften Handgreiflichkeit, stark erinnernd an die ganz anders verursachten positiven Nachbilder. Mit den vorangegangenen Erlebnissen des Tages haben sie meist gar keinen Zusammenhang; auch hat, im Gegensatz zu den gewöhnlichen Vorstellungen, die bewußte Reflexion und absichtliches Wollen über sie nur sehr beschränkte Kraft. „Ich sehe nicht, was ich sehen möchte; ich kann mir nur gefallen lassen, was ich ohne alle Anregung leuchtend sehen muß,“ sagt Joh. Müller von ihnen, bei dem, wie z. B. bei Goethe, die Fähigkeit, sie zu haben, besonders entwickelt war.¹

Der zweite Fall, in dem durchweg Vorstellungen an Lebhaftigkeit den Empfindungen ähnlicher werden, liegt dann vor, wenn sie jeweilig vorhandene und in irgend einer Hinsicht lückenhafte Empfindungskomplexe zu einem früher sinnlich wahrgenommenen Ganzen vervollständigen, wenn sie zu gegenwärtigen Empfindungen eine nach früheren Erfahrungen passende Ergänzung bilden. Man kann sich den Geschmack eines sauren Apfels vorstellen, aber auf die bloß verbale Aufforderung hin bleibt es bei einem sehr blassen und unanschaulichen Gedanken. Ganz anders, wenn man die grüne Frucht in sinnlicher Realität vor sich sieht oder gar jemanden erblickt, der in sie hineinbeißt und dabei das Gesicht kräftig verzieht. Die Vorstellung steigert sich leicht zu einem halb sinnlichen Schmecken der Säure, das sogar zu einer Speichelabsonderung führen kann. Wenn man einer bekannten, allmählich schwächer werdenden Melodie aufmerksam lauscht, so kommt häufig ein Moment, in dem man unsicher wird, ob eine Stelle noch eben vom Winde aus der Ferne zugetragen wurde, oder ob sie nur in der lebhaft erregten Einbildung erklang.

¹ Nicht verwechselt werden mit den Phantasmen dürfen die *Hallucinationen*, die nicht mehr der Breite des normalen Seelenlebens angehören, sondern nur bei dauernder oder vorübergehender Erkrankung der Seele vorkommen. Sie können nicht mehr als sehr empfindungsähnliche Vorstellungen bezeichnet werden, sondern stehen, rein nach ihren psychischen Merkmalen betrachtet, den Empfindungen vollkommen gleich, sind auch in ihrem Erscheinen nicht mehr an die Abwesenheit von echten Empfindungen gebunden, sondern treten mit diesen untermischt auf. Der Unterschied zwischen beiden liegt allein außerhalb des Bewußtseins, in der Art ihrer Verursachung. Sie werden daher auch im allgemeinen mit Empfindungen verwechselt und wie diese objektiviert. Wo dies nicht geschieht, sondern die Einsicht besteht, daß die hallucinierten Gegenstände doch etwas anderes sind als die leiblich gesehenen, scheint sie nicht auf unmittelbarer Beurteilung, sondern auf gedanklichen Vermittlungen zu beruhen.

Bei der Beobachtung von Nachbildern, die dem Verlöschen nahe sind, kommt Ähnliches vor. Unzweifelhafte Vorstellungen erreichen also in solchen Fällen durch das Hineinpassen in einen bestimmten Empfindungszusammenhang eine so große Lebhaftigkeit, daß sie mit Empfindungen geringster Stärke direkt verwechselt werden. Weitere hierher gehörige Beispiele bilden die sogen. *Illusionen*, sinnlich lebhaftere Vorstellungsausdeutungen gegenwärtiger Empfindungen, die nicht direkt, aber doch durch gewisse Vermittlungen früheren Erfahrungen entsprechen, wie wenn man etwa Statuen sich bewegen oder die Augen verdrehen sieht, oder vom Winde bewegte Kleidungsstücke, Baumstümpfe u. a. für schreckliche Gespenster hält.

Bei dieser Anerkennung verschiedener Lebhaftigkeitsgrade der Vorstellungen muß man sich indes vor einem Irrtum hüten. Die Lebhaftigkeit von Vorstellungen kann unter Umständen so gesteigert sein, daß sie schwächsten und schwächeren Empfindungen zum Verwechseln ähnlich werden. Die Eigenschaft der Vorstellungen, Blässe und Lebhaftigkeit zu haben, steht also zweifellos in irgend einem inneren Zusammenhang mit der Eigenschaft der Empfindungen, stark und schwach zu sein, mit dem, was man gewöhnlich als ihre Intensität bezeichnet. Trotzdem aber sind beide in anderer Hinsicht auch wieder etwas durchaus voneinander Unabhängiges und müssen daher wohl auseinander gehalten werden. Starken Empfindungen, wie betäubenden Geräuschen, blendend hellen Farben, durchdringenden Gerüchen, sind nicht etwa ohne weiteres auch Vorstellungsabbilder größerer Lebhaftigkeit zugeordnet, noch entsprechen den schwächsten Empfindungen durchweg die blassesten Vorstellungen, sondern hier besteht jede mögliche Freiheit. Ich kann schwächste Geräusche, wie schlürfende Tritte, ein leises Kratzen an der Thür, mit einer so empfindungsähnlichen Lebhaftigkeit vorstellen, daß ich erschreckt zusammenfahre, und kann andererseits bei der Vorstellung eines neben mir abgefeuerten Geschützes rein sinnlich nicht mehr hören als von dem Schall eines auf Wasser fallenden Haares. Die Vorstellungen in ihrem Verhältnis zu den Empfindungen sind also nicht lediglich als abgeschwächte Empfindungen aufzufassen (Hume), noch auch lediglich als ganz andersartige und unsinnliche Symbole der Empfindungen (Lotze), sondern es ist beiden Gesichtspunkten gleichzeitig Rechnung zu tragen.

2. Arten der Vorstellungen. Über die Arten, d. h. die inhaltlichen Verschiedenheiten, der durch Analyse nicht weiter zerlegbaren Vorstellungen bedarf es nicht vieler Worte. Allen oben beschriebenen Klassen von Empfindungen mit ihren verschiedenen besonderen und allgemeinen Eigentümlichkeiten entsprechen mit ganz

analogen Eigentümlichkeiten ebensoviele Klassen von Vorstellungen. Wir haben also Gesichtsvorstellungen, verschieden nach Farbenton, Helligkeit, Sättigung, räumlicher Form, Ausdehnung u. s. w., ferner Gehörs-, Temperatur-, Geruchs-, kinästhetische u. a. Vorstellungen. Die einzelnen Glieder aller dieser Klassen sind nicht so zahlreich und so fein gegen einander abgestuft, wie die entsprechenden Empfindungen — darauf wurde ja schon hingewiesen —, aber im ganzen haben sie doch dieselben Eigenschaften wie jene; sie erscheinen als stärkere oder schwächere, dauernde, sich verändernde, einander ähnliche u. s. w. Gebilde. Der Reichtum möglicher Vorstellungen ist indes mit ihnen noch nicht erschöpft, sondern es ist hinzuzufügen, daß auch die weiterhin erst zu erörternden Gefühle von Lust und Unlust in entsprechenden Vorstellungsnachbildern zum Bewußtsein kommen können.

Beachtenswert ist dabei dann noch dies. Was wir gewöhnlich als eine Vorstellung zu bezeichnen pflegen, gehört meist nicht einer jener Klassen ausschließlich an, sondern mehreren gleichzeitig. Die Vorstellung eines Wortes z. B. enthält sowohl das gehörte wie das aktiv gesprochene Wort, bei Individuen, die lesen können, auch noch das Schriftbild des Wortes; sie hat also gleichzeitig einen akustischen, einen kinästhetischen und einen optischen Inhalt. Ebenso sind die Vorstellungen von Sachen meist mehrfach zusammengesetzt. In der Vorstellung der Apfelsine findet sich zunächst Farbe und Form der Frucht, daneben aber auch ihr Aroma, ihr Geschmack und meist wohl auch etwas von ihrer Schwere und der Art, wie sie sich anfaßt; sie ist also gleichzeitig Gesichtsvorstellung, Geruchsvorstellung, Geschmacksvorstellung, Druck- und kinästhetische Vorstellung. Trotz dieser Zusammengesetztheit aber kommen uns solche Vorstellungen nun doch nicht bloß als Aggregate, als Summen unverbundener Elemente zum Bewußtsein, sondern sie werden zugleich, wenigstens in der Regel, auch als etwas Einheitliches und Verbundenes vorgestellt, also in der Art eines Ganzen mit seinen Teilen (§ 43). Das die verschiedenen Bestandteile Zusammenschließende ist natürlich selbst wieder eine Vorstellung, es kann sogar auch wieder eine mehrheitliche Vorstellung sein, nur ist ihre Gliederung dann eine andere als die jener Teile, die durch sie zusammengehalten werden. Die einzelnen Wortvorstellungen z. B. haben ihre Einheit in der Sache, die sie bedeuten. An und für sich haben die akustischen und die kinästhetischen Bestandteile der Worte Blau oder Haus nichts miteinander gemein. Aber für unser Vorstellen fallen sie doch nicht auseinander wie die Vorstellungen einer beliebigen Farbe und eines beliebigen Tons, sondern sie werden miteinander verbunden durch die Identität des Gesichtseindrucks, der ihre Bedeutung ausmacht. Umgekehrt werden die zusammengesetzten

Sachvorstellungen, wie die eben genannte der Apfelsine, vielfach zusammengehalten durch die Einheit des Wortes, das alle ihre den verschiedenen Empfindungsgebieten angehörigen Bestandteile gleichmäßig bezeichnet. Es kann aber auch anderes dazu dienen, z. B. die Einheit eines Zwecks, oder namentlich, wie wir später noch sehen werden, die Einheit einer in sie hinein gedachten Realität, der Dingheit, der wir jene Bestandteile als Eigenschaften anhaftend vorstellen.

Im Zusammenhange hiermit kann auch eine Frage schon vorläufig beantwortet werden, die J. St. Mill einmal aufwirft,¹ und die erst neuerdings wieder mehr Beachtung gefunden hat. Haben wir, ähnlich wie Vorstellungen von Empfindungen, so auch Vorstellungen von Vorstellungen, also sozusagen Vorstellungen einer höheren Ordnung? Inbezug auf einfache Inhalte, wie Farben oder Töne, beantwortet Mill die Frage selbst schon verneinend; die Vorstellung der Vorstellung einer Farbe oder eines Geruchs unterscheidet sich in nichts von der gewöhnlichen Farben- oder Geruchsvorstellung. Aber bei Verbindungen oder Aufeinanderfolgen mehrerer Vorstellungen muß die Antwort in gewisser Hinsicht allerdings bejahend lauten. Wenn ich ein Urteil ausspreche etwa über die Helmholtz'sche Farbertheorie, so wiederhole ich nicht alle die einzelnen, gewissen Erfahrungen nachgebildeten Vorstellungen, aus denen die Theorie besteht, sondern ich umfasse diese alle irgendwie in einer einzigen Vorstellung, die ich dann weiter mit einer anderen verweben. Ich kann ein Gedicht, eine Scene eines Dramas oder die Beschäftigung mit einer geometrischen Aufgabe vorstellen, indem ich alle die einzelnen Glieder oder Vorgänge, aus denen diese Dinge sich aufbauen, in Gedanken durchlaufe; aber statt eines so zeitraubenden Verfahrens kann ich sie auch — und so geschieht es gewöhnlich — in einem verhältnismäßig einfachen Akt und sozusagen im Auszuge abbilden. Ich habe eine deutliche Vorstellung von dem Aussehen und dem Charakter des Don Quijote, dem ich nie in der äußeren Wirklichkeit begegnet bin; nicht unmittelbare sinnliche Eindrücke also, sondern zunächst die durch die Schilderungen seines Biographen erzeugten Vorstellungen liegen ihr zu Grunde.

Allein worin bestehen nun solche über viele Einzelvorstellungen sich erhebenden und, wenn man will, sekundären Vorstellungen? Nicht in Gebilden anderer Art als die oben beschriebenen primären Vor-

¹ J. St. Mill in seiner Ausgabe von James Mill's *Analysis of the Phenomena of the Human Mind*. Bd. I, S. 68 Anm. 24. — S. auch Höfler, *Psychologie* § 37. Witasek, *Psychologische Analyse der ästhetischen Einfeldung*. *Zeitschr. f. Psychol.*, Bd. 25, S. 1. 1901.

stellungen, so daß sie sich etwa zu ihnen ähnlich verhielten wie diese zu den Empfindungen. Sondern in Vorstellungen ganz derselben Art, wie sie bei dem konkreten Durchdenken des Gedichts oder der Aufgabe erlebt werden, nur in einer beträchtlichen Verminderung ihrer Anzahl und in einer anderen Gruppierung. Die Helmholtz'sche Theorie hat einen Namen, Dreifarben-theorie, das Gedicht eine Überschrift, der Taucher, die beide allen Einzelgliedern jener beiden Gebilde gleichmäßig zugehören. Die dramatische Scene gipfelt vielleicht in einer einfachen eindrucksvollen Handlung, wie dem Apfelschuß Tells oder der Ermordung Cäsars; das geometrische Problem besteht in einer bestimmten, kurz formulierbaren Forderung u. s. w. Bei meiner ursprünglichen und das Einzelne durchlaufenden Beschäftigung nun mit jenen Dingen sind solche zusammenfassenden Vorstellungen zwar auch vorhanden, aber sie klingen nur dann und wann einmal an — man denkt nicht immer an die Überschrift beim Lesen eines Gedichts —, im ganzen bleiben sie im Hintergrund des Bewußtseins, und dieses ist wesentlich von den zahlreichen Einzelvorstellungen erfüllt, die von den sinnlichen Eindrücken unmittelbar geweckt werden. Bei dem nachherigen Rückblick dagegen auf das vorher erlebte Mannigfaltige und zeitlich bisweilen lang Ausgedehnte ist es gerade umgekehrt: was ich einigermaßen lebhaft und deutlich vorstelle, ist irgend eine jener vereinigenden und zusammenschließenden Vorstellungen, sind namentlich Worte, die seinen Gehalt kurz bezeichnen, und um sie herum flattern einige der früher erlebten Einzelvorstellungen, lückenhafter und unbestimmter als damals, aber im wesentlichen doch mit demselben Charakter; bald die einen von ihnen und bald die anderen, niemals annähernd so viele wie bei dem ersten Erlebnis, aber doch immer genug, um jene Einheitsvorstellung als ein gegliedertes und Teile habendes Ganzes erkennen zu lassen. Vorstellungen von Vorstellungen sind also nichts qualitativ Neues, sondern, kurz gesagt, stellvertretende Vorstellungen.

§ 49. Individuelle Verschiedenheiten.

1. Hinsichtlich der Lebhaftigkeit der Vorstellungen.¹ Vor einigen zwanzig Jahren versandte der Engländer Galton an eine große Anzahl von Personen Fragebogen, u. a. folgenden Inhalts. „Bevor Sie sich zu den gegenüberstehenden Fragen wenden, denken Sie an irgend einen bestimmten Gegenstand, beispielsweise an Ihren

¹ Fechner, Psychophysik. II, S. 476. — Galton, Inquiries into Human Faculty. 1883. S. 83.

Frühstückstisch von heute Morgen, und versuchen Sie, sich sorgfältig Rechenschaft zu geben von dem Bilde, das sich vor Ihrem geistigen Auge erhebt. Ist es trübe oder ziemlich klar? Ist seine Helligkeit vergleichbar mit der Helligkeit des sinnlichen Erlebnisses? Sind die Farben des Geschirrs, des Brotes, Fleisches und der übrigen Gegenstände auf dem Tisch ganz deutlich und natürlich? u. s. w.“ Er war überrascht von der Verschiedenheit der Antworten, die er erhielt. Eine ganze Anzahl von Personen verstand kaum, was er meinte. „Die Fragen deuten auf eine zu Grunde liegende irriige Voraussetzung. Ich kann meine Erinnerung an ein gesehenes Erlebnis höchstens metaphorisch als ein ‚Bild vor meinem geistigen Auge‘ bezeichnen.“ „Ich erinnere mich an den Frühstückstisch, kann auch angeben, wo die beteiligten Personen saßen, aber ich ‚sehe‘ nichts davon.“ Andere dagegen beschrieben ihre Eindrücke als durchaus vergleichbar mit der gesehenen Wirklichkeit; sie „sahen“ die gedachten Dinge mit allen Einzelheiten in voller Deutlichkeit vor sich, so daß sie glaubten, sie ohne weiteres abzeichnen zu können, und waren bei persönlicher Befragung sehr erstaunt, wenn ihre Aussage mit einigem Zweifel aufgenommen wurde. Zwischen diesen beiden Gruppen als Extremen verteilte sich dann die große Masse der übrigen Antworten.

Gewiß läßt sich nun nicht genau bestimmen, wie weit mit verschiedenen Aussagen verschiedener Personen über ihre inneren Erlebnisse auch wirklich Verschiedenes gemeint ist, allein offenbar könnten die Beschreibungen nicht so verschieden lauten, wie es der Fall ist, wenn es sich hier nicht um große sachliche Unterschiede handelte. Die durchschnittliche Lebhaftigkeit der Vorstellungen bei verschiedenen Individuen muß also eine ziemlich verschiedene sein. Soweit die bisherigen Ergebnisse solcher Umfragen wie der Galton'schen erkennen lassen, ist sie beträchtlich größer in früher Jugend als in reiferen Jahren, ferner im allgemeinen größer bei Frauen als bei Männern. Unter diesen repräsentieren wieder Künstler, vielleicht auch Dichter, vorwiegend das eine Extrem der verhältnismäßig lebhaft und empfindungsähnlich Vorstellenden, während ihnen gegenüber die mit abstrakten Wissenschaften Beschäftigten besonders blasse und wesenlose Vorstellungen zu haben pflegen. Alles das natürlich im allgemeinen und nicht als ausnahmslose Regel. So giebt es Blindlingsschachspieler, bei denen doch eine ziemlich große Fähigkeit sinnlich lebhaften Vorstellens, wenigstens für Gesichtsvorstellungen, vorhanden sein muß, in den verschiedensten Berufsarten. Zugleich bleibt selbstredend das vorhin (S. 526) über die verschiedene Lebhaftigkeit der Vorstellungen ein und desselben Individuums unter verschiedenen Umständen Gesagte durchaus in Kraft. Vorstellungen also, die zu je-

weilig vorhandenen Empfindungen ergänzend hinzutreten, sind für jeden lebhafter als ohne solche Unterstützung. Eine Schachpartie z. B. ganz ohne Ansehen des Brettes vermag ich nicht zu spielen, wenn ich aber zugleich das leere Schema eines Schachbretts ansehen darf, bin ich dazu wohl imstande; ich sehe dann gleichsam die Figuren auf den ihnen zukommenden Feldern und kann ihrem Gange folgen.

Mit dem Vorhandensein jener individuellen Verschiedenheiten hängt es wohl auch zusammen, daß die ganze Unterscheidung verschiedener Lebhaftigkeitsgrade der Vorstellungen von einzelnen Psychologen als irrig bestritten wird. So z. B. von Lotze (Mikrokosmos⁹ I, 228; Metaphysik 520) und Meynert (Psychiatrie 264). Nach beiden haben Vorstellungen und Empfindungen gar nichts miteinander gemeinsam; sie verhalten sich zu einander etwa wie Worte oder algebraische Symbole zu den von ihnen bezeichneten Sachen. Was man glaubt, als Verschiedenheit der Lebhaftigkeitsgrade deuten zu müssen, bestehe lediglich in einer verschiedenen Reichhaltigkeit, in größerer oder geringerer Vollständigkeit der Vorstellungen. Man könne einen Würfel nicht mehr oder weniger lebhaft vorstellen, sondern nur mit mehr oder weniger Einzelheiten, oder mit einer verschiedenen Anzahl der ihn charakterisierenden Beziehungen. Es scheint mir unzweifelhaft, daß solche Behauptungen nur von Personen aufgestellt werden können, bei denen die gewöhnlichen durch Worte geweckten Vorstellungen eine äußerst geringe Lebhaftigkeit besitzen, und die zugleich den Angaben anderer Individuen, sowie den oben erwähnten Fällen des Auftretens lebhafter Vorstellungen im gewöhnlichen Leben nicht genügende Beachtung schenken.

2. Hinsichtlich der Art der Vorstellungen.¹ In neuerer Zeit hat noch eine andere Verschiedenheit des individuellen Vorstellens die Aufmerksamkeit vielfach auf sich gezogen. Die den einzelnen Empfindungsgebieten entsprechenden verschiedenen Arten der Vorstellungen spielen in dem geistigen Leben der verschiedenen Individuen nicht überall die gleiche Rolle, sondern hier bestehen typische Unterschiede: bei dem einen hat diese, bei dem andern eine andere Klasse von Vorstellungen ein entschiedenes Übergewicht. Besonders häufig erfreut sich eine von den drei Arten der Gesichts-, Gehörs- und kinästhetischen Vorstellungen dieser Bevorzugung, so daß man einen *Gesichts-*, einen *Gehörs-* und einen *kinästhetischen* oder *Bewegungstypus* unterschieden hat. Natürlich soll damit nicht gesagt sein, daß den einem bestimmten Typus angehörigen Individuen etwa die anderen Vorstellungsarten abgehen. Jeder Mensch mit normalen Sinnen kennt vielmehr alle Arten von Vorstellungen. Aber in Fällen, wo es sich um zusammengesetzte, d. h. gleichzeitig verschiedenen Sinnesgebieten angehörige, Vorstellungen handelt (S. 529), bevorzugt das Vorstellungs-

¹ Charcot, *Leçons sur les maladies du système nerveux*. T. III (Deutsch: Neue Vorlesungen über die Krankheiten des Nervensystems). 13. Vorl. 1886. — Binet, *Psychologie des grands calculateurs et joueurs d'échecs*. 1894. — Lay, *Mental Imagery*. *Psychol. Rev. Monogr. Suppl.* Nr. 7. 1898.

leben des einen mehr diesen, das des anderen mehr einen anderen Bestandteil des Komplexes, die betreffenden Vorstellungen stehen bei ihm im Vordergrund des Bewußtseins, sind besonders lebhaft, besonders reich an Einzelheiten u. s. w.

Sehr deutlich und wichtig ist der Unterschied z. B. bei dem Vorstellen von Worten oder Sätzen. Der eine sieht dabei die gedruckten Schriftbilder vor sich; er kann genau angeben, ob sie auf der rechten oder linken Seite eines Buches stehen, und vermag sie unter Umständen ohne große Schwierigkeit sogar in einer anderen als ihrer natürlichen Reihenfolge abzulesen. Ein zweiter hört vornehmlich die Klangbilder der Worte, er vernimmt deutlich die spitze oder volltönende Stimme eines Freundes, der sie einmal ausgesprochen hat, mit allen Eigentümlichkeiten des Dialekts und der Modulation. Dem Dritten endlich ist zu Mute, als ob sich ihm Zunge und Lippen bewegten, um die gedachten Worte nachzusprechen, auch wenn er sich alle Mühe giebt, es nicht zu thatsächlichen Bewegungen seiner Sprachorgane kommen zu lassen; bisweilen verwechselt er daher Worte, deren Schriftbilder und Bedeutung keinerlei Ähnlichkeiten miteinander haben, die sich aber ähnlich aussprechen, wie ein französischer Arzt einmal poumon 3 statt poumon droit niederschrieb. Zu der ganzen Unterscheidung ist übrigens zu bemerken, daß die ausgesprochene Zugehörigkeit zu einem bestimmten Typus nicht das überwiegend Häufige, sondern eher das Seltenerere zu sein scheint. Die große Mehrzahl der Individuen scheint einem sozusagen gemischten Typus anzugehören, bei dem eine Vorstellungsart (in der Regel die Gesichtsvorstellungen) in mäßigem Grade über die anderen vorherrscht, sehr häufig aber auch eine von diesen anderen in den Vordergrund tritt.

Mit einer besonderen Schärfe oder Deutlichkeit des entsprechenden sinnlichen Empfindens scheinen diese individuellen Bevorzugungen einzelner Vorstellungsarten nicht direkt zusammenzuhängen. Es handelt sich hier vielmehr um andersartige letzte Anlagen, die zwar eine gewisse Güte der Sinnesleistungen auf dem betreffenden Gebiet voraussetzen, um das nötige Material zu ihrer Bethätigung zu haben, aber doch hiermit allein noch nicht gegeben sind. Andererseits aber sind nun diese Veranlagungen maßgebend für manche weiteren Verschiedenheiten des individuellen Seelenlebens, z. B. für manche Besonderheiten des Gedächtnisses und für die Pathologie der Sprache. Namentlich scheint in ihnen das seine Wurzel oder doch eine seiner Wurzeln zu haben, was wir als musikalisches Talent, malerisches, rechnerisches, geometrisches u. s. w. Talent bezeichnen. Ein guter Maler braucht nicht gerade besonders gute Augen zu haben. Er wird

natürlich meist auch eine ausgezeichnete Unterscheidungsfähigkeit für Raumgrößen und Farbentöne besitzen, schon infolge seiner fortwährenden Beschäftigung mit diesen Dingen, aber was ihn zum guten Maler macht, liegt doch nur nebenbei hier, in der Hauptsache aber darin, daß für sein Vorstellungsleben die gesehenen Eigentümlichkeiten der Dinge eine besondere Rolle spielen.

§ 50. Materielle Grundlage.¹

Die psychischen Ursachen der Vorstellungen sind die Empfindungen: wenn irgendwelche von diesen von Geburt an fehlen, so fehlen auch die entsprechenden Vorstellungen. Aber die Gesetzmäßigkeit dieser Verursachung wird uns erst später beschäftigen, hier mögen noch ein paar Fragen berührt werden, die sich auf die materielle Grundlage des Vorstellens beziehen. Ein positives Wissen hierüber, abgesehen von der ganz allgemeinen Kenntnis, daß die verschiedenen Arten von Vorstellungen in verschiedenen Teilen der Großhirnrinde lokalisiert sind (S. 151), haben wir freilich nicht. Immerhin ist es nützlich, sich die Hauptrichtungen zu vergegenwärtigen, in denen sich unsere Vermutungen bewegen.

Wenn man einem naiv Denkenden sagt, daß die Vorstellungen an die Ganglienzellen der Hirnrinde gebunden seien, so wird er sich dies wohl meist dahin ausmalen, daß jede einzelne Vorstellung in besonderen, nur ihr zugehörigen Zellen ihren Sitz habe, daß also gewisse Zellen die Vorstellung Elefant gleichsam beherbergen, andere die Vorstellung Baum u. s. w. Von Seiten der Gehirnphysiologie ist dieser Anschauung bisweilen Vorschub geleistet worden. So überlegt Meynert (Psychiatrie S. 140), ob durch den Bau der Rinde wohl auch genügend vorgesorgt sei für den Reichtum möglicher Vorstellungen, und kommt zu dem Resultat, daß die Anzahl von mehr als einer Milliarde von Rindenzellen es vollkommen gestatte, „daß nacheinander eingetretene Eindrücke ausreichende funktionelle Träger . . . für ein dauerndes Nebeneinander finden.“ Munk meint, daß die Erinnerungsbilder eines bestimmten Sinnes etwa in der Reihenfolge der Wahrnehmungen „von einem centralen Punkte aus in immer größerem Umkreise deponiert werden“, und hält es für zweifellos, „daß es für das einzelne Erinnerungsbild bloß einer kleinen Gruppe von Vor-

¹ Bain, *The Senses and the Intellect*. 3. Aufl. S. 338. — Munk, *Funktionen der Großhirnrinde*. 2. Aufl. 1. Mitt. — Freud, *Zur Auffassung der Aphasien*. S. 56. 1891. — Goldscheider, *Über centrale Sprach-, Schreib- und Lesestörungen*. Berl. klin. Wochenschr. 1892, Nr. 4. — S. Exner, *Physiologische Erklärung der psychischen Erscheinungen*. I. Cap. 7. 1894.

stellungselementen bedarf, und daß verschiedene Erinnerungsbilder an verschiedene solche Gruppen gebunden sind.“

Mir scheint zweifellos, daß die Sache sich so grob und einfach gar nicht verhalten könne. Wenn ich in diesem Moment einen Hund und gleich darauf eine Ziege betrachte, so sind die den Eindruck vermittelnden Elemente der Retina zum großen Teil ganz dieselben. Die Erregungen werden also auch größtenteils auf ganz denselben Bahnen in die Centralorgane weitergeleitet, und wie sie es nun hier anfangen sollten, je nach der Ordnung ihrer Ankunft in ganz verschiedene Zellengruppen zu geraten und in diesen die betreffenden Vorstellungen zu „deponieren“, ist nicht einzusehen. Ebenso, wenn ich etwa die Worte Rebe und Eber laut ausspreche und damit der Hirnrinde nahezu identische akustische und kinästhetische Erregungen, nur in etwas anderer Reihenfolge, zuführe. Die Ganglienzellen sind doch nicht nach der Analogie von Bidezellen zu denken, aus denen dem Späterkommenden ein „besetzt“ entgegenschalt, so daß er nun weiter wandern muß, bis er eine noch freie Unterkunftsstätte findet. Soweit der periphere Ursprung der verschiedensten Vorstellungen der gleiche ist, müssen sie offenbar auch dauernd irgendwelche Beziehungen zu denselben Rindenelementen behalten, und soweit dies wiederum der Fall ist, kann es bei dem ihnen entsprechenden materiellen Prozeß nicht sowohl darauf ankommen, welche einzelnen Zellindividuen in Erregung geraten, sondern vielmehr darauf, in welcher Anordnung oder in welcher Reihenfolge die größtenteils identischen Zellen erregt werden.

Dieses Resultat führt dann sogleich hinüber zu einer anderen vielerörterten Frage. Läßt man die verschiedenen Vorstellungen je in besonderen Zellen oder Zellengruppen abgelagert sein, so sind diese „Vorstellungszellen“ natürlich andere als die beim Zustandekommen der sinnlichen Empfindung beteiligten. Kommt es aber im wesentlichen auf die Kombination der Erregungen an, so kommt die Notwendigkeit einer Sonderung der beiden Elemente in Wegfall, und es scheint wissenschaftlich sparsamer zu sein, Vorstellungszellen und Empfindungszellen für identisch zu halten. Auch andere Erwägungen können hierfür geltend gemacht werden, so die eigentümliche Ähnlichkeit zwischen Vorstellungen und Empfindungen, namentlich aber die Thatsache, daß Vorstellungen bisweilen ganz dieselben Wirkungen haben wie die ihnen entsprechenden Empfindungen, wenn z. B. der bloße Gedanke an das Schneiden von Kork schon eine Gänsehaut hervorruft oder der bloße Anblick einer Speise Speichelsekretion und Kaubewegungen. Und so dürfte gegenwärtig wohl die Ansicht vorherrschend sein, daß die Vorstellungen ebendort lokalisiert sind,

wo die jedesmal entsprechenden Empfindungen ihren centralen Sitz haben.

Allein andere Momente verwickeln diese Annahme wieder in Schwierigkeiten. Die Vorstellungen sind den Empfindungen nicht bloß ähnlich, sondern durch das Fehlen der sinnlichen Lebhaftigkeit auch wieder von ihnen verschieden; namentlich sind sie nicht einfach abgeschwächte Empfindungen, sondern nähern sich nur solchen unter besonderen Umständen. Woher diese Verschiedenheit, wenn die centralen Prozesse einander so nahe stehen? Man kann ferner, vielleicht nicht ohne Schwierigkeit aber doch immerhin bis zu einem gewissen Grade, verschiedene Vorstellungen und Empfindungen desselben Sinnesgebietes gleichzeitig haben, z. B. bei dem Anblick einer Tapete an eine Landschaft, oder bei dem Lesen eines Buches an ein Gesicht oder an den Sternenhimmel denken. Wie wäre das möglich, wenn die centralen Elemente für das Empfinden und Vorstellen ganz dieselben wären? sie können doch nicht gleichzeitig zwei Herren dienen. Endlich wäre unter der Voraussetzung solcher Identität der ganze Bau der Hirnrinde schwer verständlich. Die Gesamtzahl der in ihr enthaltenen Nervenzellen ist außerordentlich viel größer (man wird sagen dürfen annähernd um das Hundertfache) als die Anzahl aller von den peripheren Organen des Körpers einstrahlenden Bahnen zusammen genommen. Wozu dieser ungeheure Reichtum, wenn das intellektuelle Leben lediglich an die Elemente gebunden wäre, die den Zuführungsstellen der peripheren Erregungen zunächst liegen? Sicherlich sind die Dinge auch hier viel verwickelter, als man sich ursprünglich gedacht hat, und in gewisser Weise werden vielleicht die verschiedenen vorhin berührten Annahmen gleichzeitig richtig sein. Ich versuche einige Andeutungen, wie das gemeint ist.

Eine von der Peripherie einem centralen Rindenfelde zugeleitete Erregungsmenge findet in diesem nicht ihr Ende, sondern strahlt weiter zu anderen Teilen der Rinde. Wohin sie aber ihren Weg nimmt, ist nicht mehr durch die anatomischen Verbindungen der Ganglienzellen genügend vorgezeichnet — diese sind dazu zu massenhaft und vielseitig (S. 140) —, sondern hängt von anderen Umständen ab, und diese führen nun dazu, die Erregung von den bestimmten anatomischen Elementen, an denen sie durch den Zufall der peripheren Entstehung haftet, loszulösen und sie mit anderen inhaltlich verwandten Erregungen zusammen zu lokalisieren. Jene Umstände liegen zunächst in dem Erregungsvorgang selbst, nämlich in der räumlichen Anordnung der ihn tragenden nervösen Elemente und in der Aufeinanderfolge ihrer Erregungen. Wenn eine bestimmt gruppierte Mehrheit von Rindenzellen in Funktion versetzt wird, so können die

von ihnen nach verschiedenen Seiten ausstrahlenden Erregungen gar nicht anders als vielfach miteinander zu interferieren, sich an gewissen, von ihnen ergriffenen Zellen zu summieren, an anderen zu hemmen. Durch eine Art natürlicher Auslese wird eine bestimmte zweite Zellengruppe in Miterregung versetzt, und welches diese ist, wird wesentlich, wie man sich zu denken hat, durch die räumlich-zeitliche Konfiguration der primären Erregungen bestimmt. Treten dieselben oder größtenteils dieselben Zellindividuen in Funktion, aber in einer anderen Konfiguration, so ist die durch Auslese sekundär erregte Zellengruppe eine ganz andere; andere Zellindividuen dagegen, die in einer gleichen Konfiguration erregt werden, bringen vielleicht die gleiche oder doch eine eng mit jener ersten verbundene sekundäre Zellengruppe zur Miterregung.

In ähnlicher Weise wie dieser Selektionsprozeß wirken sodann begleitende Erregungsvorgänge in anderen Teilen der Rinde. Wenn ich eine Kreislinie sehe, so werden die Tendenzen zu ganz bestimmten Augenbewegungen geweckt, einerlei ob der Kreis groß oder klein, weiß oder schwarz ist, ob er rechts unten oder links oben gesehen wird. Die von den verschiedensten Stellen der Retina herrührenden und auch qualitativ verschiedenartigsten Erregungen bekommen damit, wofern sie nur ursprünglich kreisförmig angeordnet waren (vermöge des S. 140 erwähnten Associationsprinzips), alle die Tendenz, direkt oder durch irgendwelche Vermittlungen nach einer bestimmten Zellengruppe auszustrahlen, die in dem Rindenfelde für die Hervorbringung oder die Wahrnehmung von Augenbewegungen gelegen ist. Ähnlich wenn ich sprachliche Worte höre oder sehe. Ist die Aufeinanderfolge und das harmonische Verhältnis der sie zusammensetzenden Laute gleich, so bezeichnen sie dasselbe Objekt, einerlei ob sie von einer tiefliegenden männlichen oder einer höheren weiblichen Stimme gesprochen und also von diesen oder jenen Fasern des Schneckenerven aufgenommen werden; oder sie rufen bei mir dieselben Sprachbewegungen hervor, einerlei ob die gesehenen Buchstaben groß oder klein, gedruckt oder geschrieben sind. Erregungen der verschiedensten akustischen Elemente associieren sich mithin bei gleichen zeitlichen oder harmonischen Verhältnissen mit denselben optischen Zellen u. s. w.

Auf solche Weise werden also inhaltlich verwandte, d. h. räumlich, zeitlich oder in anderen Hinsichten gleichartige periphere Erregungen, auch wenn sie nicht von denselben Elementen der Aufnahmeapparate herkommen, stets zu annähernd denselben Zellengruppen weitergeleitet. Teilweise liegen diese in den verschiedenen sensorischen Rindenfeldern, teilweise wohl an anderen Stellen, die man, ohne damit über ihr räumliches

Verhältnis zu jenen ersten etwas zu bestimmen, als *transsensorische* Felder bezeichnen könnte. In der Gesamtheit eines solchen Zellenkomplexes aber hat man nun auch das materielle Substrat einer Vorstellung zu erblicken. Wird der Komplex von der Peripherie her, also von einem sensorischen Rindenfeld aus, zur Erregung gebracht, so haben wir es psychisch mit einer Empfindung oder Wahrnehmung zu thun. Findet die Erregung durch centrale Ursachen, also von dem transsensorischen Bestandteil des Komplexes aus, statt, so erleben wir seelisch eine Vorstellung. Woher die Erregung auch stammen möge, sie hat jedesmal die Tendenz, die ganze zusammengehörige Zellenmasse zu ergreifen; wie weit ihr das aber gelingt, hängt von den Umständen ab. Findet eine anderweitig verursachte transsensorische Erregung die ihr zugeordneten sensorischen Zellengruppen in Ruhe, oder besteht gar in einem sensorischen Rindenfeld eine sie unterstützende Erregungskonfiguration, so wird sie sehr kräftig hierher auszustrahlen vermögen; für das Bewußtsein bedeutet das eine sinnlich lebhafte und in hohem Maße empfindungsähnliche Vorstellung. Sind dagegen die sensorischen Zellen anderweitig in Anspruch genommen, oder sind die zugehörigen sensorischen Gruppen, wie bei den sogen. abstrakten Vorstellungen, außerordentlich zahlreich, so tritt eine merkliche sensorische Mit-erregung nicht ein; wir haben dann eine blasse und schattenhafte Vorstellung, die höchstens noch von dem zugehörigen Wortbilde begleitet ist.

Zusammenfassend ist also zu sagen: das einer bestimmten Vorstellung entsprechende materielle Substrat besteht nicht aus einigen wenigen Rindenzellen, sondern aus einer unter Umständen ungeheuer großen Anzahl von ihnen, bei der zugleich von einer für alle Fälle gleichen und ganz bestimmten Abgrenzung keine Rede sein kann. Die einzelnen Elemente dieses Komplexes ferner liegen nicht irgendwo dicht beisammen, sondern sie sind gruppenweise in den verschiedensten Teilen der Hirnrinde ausgebreitet, teils innerhalb teils außerhalb der centralen Sinnesfelder, und werden nur durch die sie verbindenden Faserzüge zu einem Ganzen zusammengeschlossen. Endlich gehören die Bestandteile des Komplexes nicht etwa einer einzelnen Vorstellung ausschließlich an, sondern sie bilden gleichzeitig, indem sie in anderen Anordnungen oder anderen Reihenfolgen oder als Glieder anderer Komplexe funktionieren, die materielle Grundlage zu mannigfachen anderen Vorstellungen.

Viertes Kapitel.

Gefühl und Wille.

§ 51. Wesen der Gefühle.¹

Sinnliche Empfindungen und Vorstellungen oder Gedanken sind es nicht allein, die in mannigfachen Verschlingungen den Inhalt unseres Bewußtseins ausmachen, sie werden in der Regel begleitet von Gliedern einer dritten Klasse seelischer Gebilde, von *Gefühlen*. Dahin sollen hier gerechnet werden die Erlebnisse von Lust und Unlust im weitesten Sinne, alles das, was wir je nach seinen Stärkegraden oder je nach seiner Verknüpfung mit Empfindungen oder mit Gedanken als Annehmlichkeit oder Unannehmlichkeit, Wohlgefallen oder Mißfallen, Vergnügen oder Mißvergnügen, Freude oder Schmerz bezeichnen.

Wie diese Namen zeigen, sind die Gefühle etwas gegensätzlich Gegliedertes: ihre verschiedenen Stärkegrade bilden zwei Zweige einer eindimensionalen Mannigfaltigkeit, die durch eine Indifferenzzone miteinander in Verbindung stehen und deren Glieder die Kraft haben, sich bei gleichzeitiger Anwesenheit im Bewußtsein wechselseitig aufzuheben. Sie stehen hiermit übrigens nicht allein; bei den Temperaturempfindungen und manchen Organempfindungen (Hunger — Sättigung, Ermüdung — Frische) finden wir Ähnliches. Außerdem ist zu beachten, daß es zu einer vollständigen wechselseitigen Aufhebung gegensätzlicher Gefühle durchaus nicht immer zu kommen braucht, ja vielleicht in der Regel nicht kommt. Wie wir gleichzeitig an den Füßen kalt und an den Händen warm haben können, so können wir auch die Lust einer wohlschmeckenden Speise und die Unlust heftigen Kopfschmerzes nebeneinander erleben. Selbst ein und derselbe Gegenstand oder Vorgang vermag uns gleichzeitig lustvoll und unlustvoll anzusprechen, soweit wir nämlich in unserem Vorstellen verschiedene Seiten oder Beziehungen des Gegenstandes gleichzeitig zu umfassen und doch auseinanderzuhalten vermögen. Die Gefühls-

¹ Zu diesem und den nächstfolgenden Paragraphen: Lotze, Medizinische Psychologie § 20—22. 1852. — Horwicz, Psychologische Analysen, Bd. II, 2. 1878. — Th. Ziegler, Das Gefühl. 1893. — Külpe, Grundriß der Psychologie, § 34 ff. 1893. — Wundt, Grundriß der Psychologie, § 5 u. 7. 1896 (4. Aufl. 1901). — Ribot, Psychologie des sentiments. 1896. — Besonders empfehlenswert finde ich die Darstellung von Jodl, Lehrbuch der Psychologie, VI. Kapitel. 1896. —

begleitung reichhaltiger seelischer Gebilde kann dadurch eine sehr verwickelte werden.

Von Wichtigkeit ist die richtige, d. h. unseren Erfahrungen über die Gefühle entsprechende, Auffassung ihres Verhältnisses zu den Empfindungen und Vorstellungen. Ein zwiefacher Irrtum ist hier zu vermeiden. Erstens stehen sie nicht so unabhängig und selbständig neben Empfindungen und Vorstellungen, wie deren verschiedene Arten nebeneinander, wie also Gesichtsempfindungen neben Gehörsempfindungen und beide neben Geruchsvorstellungen. Es besteht vielmehr eine enge Zusammengehörigkeit. Ursprünglich und von Hause aus kommen Lust- und Unlustgefühle niemals isoliert und für sich vor, sie sind stets an irgendwelche Empfindungen oder Vorstellungen gebunden, die ihre Grundlage oder ihren Inhalt oder wie man es nennen will ausmachen. Es ist immer irgendetwas vorhanden, woran oder worüber wir uns freuen, oder wovon wir unangenehm berührt werden, ein Anblick, eine Nachricht oder anderes. Ursprünglich, wie gesagt. Bei der weiteren Entwicklung des Seelenlebens kann allerdings eine gewisse Loslösung durch Abstraktionsprozesse zustande kommen, aber diese vermögen ja alles unterscheidbare Seelische bis zu gewissem Grade voneinander zu reißen und sind also für die Erkenntnis seiner Verwandtschaftsverhältnisse außer acht zu lassen. Andererseits aber darf man die Gebundenheit der Gefühle an ihre Empfindungs- und Vorstellungsbegleitung auch nicht als eine zu enge auffassen. Das Verhältnis ist nicht etwa ein ähnliches wie zwischen Farbenempfindungen und ihrer räumlichen Ausdehnung oder zwischen Vorstellungen und ihrer sinnlichen Lebhaftigkeit, d. h. die einem intellektuellen Inhalt zukommende Gefühlsbetonung ist nicht als eine ihm unveräußerlich anhaftende Eigenschaft zu betrachten, die mit seinen übrigen Eigenschaften einer gewissen Qualität, Stärke, Dauer u. s. w. auf gleicher Stufe stünde. Dazu ist die Zusammengehörigkeit der beiden wieder eine zu lockere. Ein unter bestimmten äußeren Bedingungen zustande kommender Empfindungs- oder Vorstellungskomplex charakterisiert sich im wesentlichen allemal durch dieselben Eigenschaften, das ihn begleitende Gefühl aber kann ein sehr verschiedenes sein. Der Geschmack des Honigs z. B. oder einer Cigarre kann als bloßes sinnliches Erlebnis zu verschiedenen Zeiten nahezu als gleich gelten; auch Stärke und Dauer seines Auftretens sind durch die jeweilige Beschaffenheit der objektiven Ursachen genau bestimmt. Aber unter den gleichen äußeren Umständen ist der gleiche sinnliche Eindruck das eine Mal intensiv lustvoll, das andere Mal indifferent, ein drittes Mal geradezu widerlich. Verschiedene Individuen erhalten dieselbe Nachricht. Sie hören die gleichen Worte, verstehen sie in gleichem

Sinne, wir können auch fingieren, daß sich bei allen wesentlich die gleichen Gedanken anschließen, trotzdem wird die Nachricht schwerlich je von mehreren mit denselben Gefühlen aufgenommen werden. Das, was also die bestimmten Eigenschaften der jeweilig auftretenden Empfindungen und Vorstellungen bedingt, ist nicht für sich allein schon ausschlaggebend für das begleitende Gefühl. Hier ist vielmehr noch ein anderer Faktor von Bedeutung, und das Gefühl steht mithin den von ihm begleiteten Inhalten freier gegenüber als die ihnen anhaftenden Eigenschaften. Um der eigentümlichen Mischung von Gebundenheit und Unabhängigkeit, die wir hier finden, gerecht zu werden, bleibt nur übrig, die Gefühle als Folgeerscheinungen der Empfindungen und Vorstellungen aufzufassen, die durch deren Einwirkung auf jenen anderen Faktor zustande kommen. Oder besser vielleicht als Nebenwirkungen derselben Ursachen, die den begleitenden Empfindungen und Vorstellungen zu Grunde liegen; sodaß also gleichzeitig durch Einwirkung jener Ursachen auf gewisse Gebilde des Organismus der intellektuelle Effekt und durch Einwirkung auf andere Gebilde der dazu gehörige Gefühlseffekt hervorgebracht wird.

Die hier angenommene Umfangsbestimmung des Wortes Gefühl ist wohl die meistverbreitete unter den Psychologen, aber doch nicht die alleinherrschende, und man muß sich nun vorsehen, daß man nicht Verschiedenheiten, die auf einer anderen Abgrenzung des Wortes beruhen, eine größere sachliche Erheblichkeit beimißt, als ihnen zukommt. Wenn z. B. Jodl sagt: durch ihre Empfindungs- und Vorstellungsbegleitung „kommt in die Gefühle der Schein einer Mannigfaltigkeit, welche sie an und für sich nicht besitzen. Lust wie Schmerz sind weit einförmiger als ihre Veranlassungen,“ während dagegen Wundt behauptet: „die qualitative Mannigfaltigkeit der einfachen Gefühle scheint unabsehbar groß zu sein; jedenfalls ist sie größer als die Mannigfaltigkeit der Empfindungen,“ so liegt auf der Hand, daß beide nicht von denselben Dingen reden. Sieht man ganz ab von der populären Sprechweise, die auch die Empfindungen der Hautsinne zu den Gefühlen rechnet, so hat das Wort noch zwei in ähnlicher Weise verschiedene Bedeutungen wie das Wort Schmerz (S. 336).

Es bezeichnet erstens — und so wird es hier zunächst gebraucht — die bloßen Erlebnisse Lust und Unlust in ihren verschiedenen Stärkegraden, zweitens aber hat es einen weiteren Sinn und umfaßt diese Lust-Unlustgefühle mit samt gewissen Empfindungs- oder Vorstellungsbildungen, an denen sie haften. Hierbei sind dann wieder verschiedene Unterarten zu unterscheiden. Wenn man von höheren Gefühlen redet und als solche u. a. Ehrgefühl, Pflichtgefühl, moralisches Gefühl anführt, so sind verwickelte Vorstellungsbildungen mit ihrer Lust-Unlustbetonung gemeint. In diesem Sinne ist der weitere Sprachgebrauch kaum zu entbehren und in der That wohl allgemein üblich. Daneben wurden in der älteren Terminologie vielfach die sogen. Organempfindungen nebst ihrer Gefühlsbegleitung schlechthin als Gefühle bezeichnet, wenn man z. B. Hunger, Ekel, Ermüdung zu den Gefühlen rechnete. Dieser Sprachgebrauch ist neuerdings von einigen Autoren in einer gewissen Einschränkung wieder aufgenommen worden, indem sie eine Gruppe von Erlebnissen, die hier auch in der Hauptsache den Organempfindungen zugezählt werden und die das Gemeinsame haben, daß sie

wenig oder gar nicht lokalisiert werden können, als Gefühle auffassen, z. B. Aufregung, Beruhigung, Abspannung (S. 407), auch wohl das Bewußtsein von Thätigkeit und Unthätigkeit (S. 359). Natürlich muß der Vertreter einer solchen Terminologie das, was sich überhaupt unterscheiden läßt, dann durch eine entsprechende Einteilung seines weiteren Begriffs wieder ans Licht bringen, und so unterscheidet z. B. Wundt, der hierher gehört, drei Hauptrichtungen der Gefühle je von gegensätzlichem Charakter, die Richtungen der Lust und Unlust, der erregenden und beruhigenden und endlich der spannenden und lösenden Gefühle. Ob die eine oder die andere Zusammenordnung der Dinge sachlich richtiger ist, läßt sich zur Zeit kaum entscheiden. Es läßt sich nicht leugnen, daß zwischen dem bloßen Lust-Unlustgefühl und solchen Erlebnissen wie Aufregung, Depression, Spannung, engere Beziehungen bestehen: beide werden nicht nur durch äußere Reize, sondern auch durch Vorstellungen hervorgebracht, beide werden ferner bei der weiteren Entwicklung des Seelenlebens weder auf äußere Objekte, noch auf bestimmte körperliche Organe, sondern nur auf das Subjekt im allgemeinen bezogen. Demgegenüber aber sprechen andere Momente doch durchaus für eine Auseinanderhaltung. Aufregung, Abspannung, Thätigkeit u. s. w. werden zwar nicht in bestimmte Organe lokalisiert, aber doch entschieden als körperliche Zustände empfunden, als Erlebnisse von ähnlich sinnlichem Charakter wie Hunger, Beklemmung, Ermüdung, während Lust und Unlust (abgesehen natürlich von ihren Empfindungsbegleitungen) eine sozusagen weniger materielle Beschaffenheit haben. Namentlich aber ist die Lust-Unlustbetonung, wie wir sehen werden, von einer besonderen Wichtigkeit für die Bestimmung des Vorstellungsverlaufs und für die Bewegungsreaktionen des Organismus, während jene anderen Erlebnisse (abgesehen natürlich von ihrem Lust-Unlustcharakter) eine solche Bedeutung nicht besitzen. Daher scheint mir der hier gewählten Abgrenzung im ganzen die größere Zweckmäßigkeit zuzukommen.

§ 52. Objektive Ursachen der Gefühle.

1. Teleologischer Charakter. Was den Gefühlen außer den sie begleitenden Empfindungen oder Vorstellungen zu Grunde liegt, jener andere Faktor, von dem vorhin einmal die Rede war, ist nicht eine isoliert und einseitig angebbare Eigenschaft des Objektiven, sondern eine Beziehung, nämlich eine Beziehung der objektiven Ursachen zu Wohl und Wehe des Organismus. Die Gefühle der Lust beruhen auf einer Inanspruchnahme der körperlichen Organe, welche ihnen und der ganzen sie tragenden Organisation angemessen und förderlich ist; und die Gefühle der Unlust umgekehrt auf einer Inanspruchnahme, die der Eigenart der betroffenen Organe nicht entspricht und somit sie wie ihren Träger schädigt. Was wir subjektiv, in unserem Bewußtsein, erleben als Lust oder Unlust, Annehmlichkeit oder Unannehmlichkeit, das hat seine Wurzel objektiv, auf der materiellen Seite, in einer den vorhandenen Kräften angepaßten, leicht sich abspielenden und dadurch zuträglichen Bethätigung des Organismus einerseits, und in einer irgendwie gehemmten, mit den vor-

handenen Kräften nicht harmonisierenden und dadurch unzutraglichen Bethätigung andererseits. Die Gefühle haben mithin eine teleologische Grundlage, und durch diese sind sie von einer so besonderen Bedeutung für den Haushalt der lebenden Wesen. Durch sie wird das Seelenleben, das an sich dem materiellen Sein und Geschehen des Organismus zur Seite steht, wieder gewissermaßen mit diesem verbunden und in den Dienst der Gesamtzwecke des Organismus hineingezogen.

Eine Einsicht in diesen allgemeinen Zusammenhang findet sich fast bei allen Psychologen. Die Formulierung im einzelnen ist natürlich mannigfach verschieden, aber der Grundgedanke fast durchweg derselbe. So lehren beispielsweise in neuerer Zeit Lotze: Lust beruhe auf einer Übereinstimmung, Unlust auf einem Widerstreit zwischen den Wirkungen eines Reizes und den Bedingungen der gesetzmäßigen körperlichen oder geistigen Lebensthätigkeit, und H. Spencer: „Unlustgefühle sind die Korrelate von schädlichen, Lustgefühle die Korrelate von förderlichen Vorgängen für den Organismus.“ Aber denselben Gedanken vertrat vor alters schon Aristoteles; die Lust ist ihm die Vollendung der normalen, wohlgelingenden Bethätigung eines Wesens. Und nichts wesentlich anderes meint Spinoza, wenn er die Lust mit einem Übergang von geringerer zu größerer und die Unlust mit einem Übergang von größerer zu geringerer Vollkommenheit in Zusammenhang bringt, oder endlich Kant (Anthropologie § 58), der Vergnügen „das Gefühl der Beförderung, Schmerz das einer Hindernis des Lebens“ nennt.

Es ist eben unmöglich, die Fülle und Beweiskraft der auf diesen Zusammenhang weisenden Erfahrungen zu verkennen. Der Organismus bedarf zu seiner Existenz oder zur Erhaltung seiner Gesundheit vor allem der Nahrung in einer gewissen Mannigfaltigkeit, frischer Luft, gewisser mittlerer Temperaturen. Finden die Organe nun, was sie brauchen, unverdorbene Luft in der nötigen Menge, ausreichende Nahrung von zuträglicher Beschaffenheit und genügender Abwechslung, mäßige Wärme oder Kühle, so sind die Empfindungen, in denen ihr Funktionieren zum Bewußtsein kommt, von lebhaften Lustgefühlen begleitet. Ist das alles dagegen nicht der Fall, wird dem Organismus die Luft abgeschnitten oder zu sehr verdünnt, werden ihm die Nahrungsmittel entzogen oder in zu großer Masse zugeführt, sind sie verdorben oder zu einförmig, wird er höheren Hitze- oder Kältegraden ausgesetzt, so resultieren intensive Unlustgefühle. Hunger und Durst, Übersättigung und Ekel, Beklemmungs- und Erstickungsempfindungen, Verbrennungs- und Frostschmerzen gehören zu den unlustvollsten Erlebnissen, die wir kennen. Alle Verletzungen und Krankheiten,

alle Überanstrengung und erzwungene Unthätigkeit auf der einen Seite, und alle normalen und leicht von statten gehenden Bethätigungen des Organismus in seinen wichtigsten Lebensfunktionen auf der anderen reden dieselbe Sprache.

Damit der Sinn des Gesagten indes nicht verfehlt werde, sind noch ein paar Zusätze nötig.

Die Gefühle beruhen objektiv auf Verhältnissen der Zuträglichkeit und Unzuträglichkeit für den Organismus, aber sie enthalten als solche kein Bewußtsein dieses Zusammenhangs, sie sind nicht mehr oder minder klare Erkenntnisse oder Beurteilungen oder auch nur Ahnungen der bestehenden Zweckmäßigkeit. Natürlich kann in der Seele eines Fühlenden gleichzeitig auch ein Wissen über die objektive Grundlage seines Erlebnisses vorhanden sein — bei einem über die Dinge theoretisierenden Psychologen muß der Fall offenbar sehr häufig eintreten —, aber dies ist dann etwas zufällig damit Verbundenes, was ohne die mindeste Beeinträchtigung des Gefühls selbst auch fehlen könnte, ähnlich wie wenn einer bei Gelegenheit von Farbenempfindungen zugleich auch ein Wissen von Ätherschwingungen oder Farben-theorien hat. Wenn also z. B. Chr. Wolff (Psychol. empir. § 511) nach dem Vorgange Descartes' die Lust als *cognitio intuitiva perfectionis cuiuscumque* definiert, so ist darin die richtige Einsicht in die objektive Verursachung der Gefühle mit einer zu weit gehenden Behauptung verbunden.

Weiter. Wenn irgend ein Verhältnis objektiver Förderung oder Hemmung jeweilig besteht und sich subjektiv verrät in Gefühlen der Lust oder Unlust, so liegt darin gar keine Gewähr dafür, daß das gleiche Verhältnis auch weiterhin bestehen bleibe. Vielmehr können eben die Stoffe oder Vorgänge, die jetzt ein harmonisches und zuträgliches Spiel organischer Kräfte auslösen, darnach in weiterer Ausbreitung auf andere Organe oder in allmählicher Entfaltung anderer ihnen noch innewohnender Eigenschaften gerade umgekehrt zu Störungen und Schädigungen Anlaß geben. Ein kühlender Luftzug oder ein Trunk kalten Wassers nach starker körperlicher Anstrengung und Erhitzung ist höchst angenehm und erfrischend, kann aber schwere Affektionen der Lunge oder des Magens im Gefolge haben. Arzneien sind sprichwörtlich bitter, erweisen sich aber hinterher als heilsam; sinnliche Genüsse verlocken zu Ausschweifungen, untergraben aber dadurch die Gesundheit. Die aufgestellte allgemeine Beziehung wird durch solche Erfahrungen nicht aufgehoben, sie muß nur nicht unrichtig verstanden werden. Das Gefühl ist (nach einem treffenden Wort Payot's) ein Zeuge des jeweilig obwaltenden Verhältnisses, aber kein Prophet des zukünftig eintretenden. Wenn anfänglich

lustvolle Einwirkungen im gesetzmäßigen weiteren Verlauf der Dinge doch ein dem Organismus verderbliches Resultat hervorbringen, so liegt kein Grund vor, eine jener Lust entsprechende zuträgliche Bethätigung der zunächst betroffenen Organe in Abrede zu stellen; sie war eben nur partiell und vorübergehend. Und so wie die Schädigung des Organismus anfängt einzutreten, ist es ja auch mit der ursprünglichen Lust vorbei; die Störung selbst manifestiert sich, sobald sie da ist, in Unlust und Schmerzen.

Endlich. Das mehrfach formulierte Verhältnis zwischen Lust und Förderung, Unlust und Schädigung des Organismus besteht fraglos im großen und allgemeinen, aber man vermag freilich für eine Fülle von Einzelheiten von ihm aus keine Rechenschaft zu finden. Warum ist Kaviar dem einen ein Leckerbissen und dem anderen ein Greuel? Warum sind Krankheiten des Herzens meist mit einer gedrückten und hypochondrischen Stimmung der Patienten verbunden, Krankheiten der Lunge oft mit einer rosigen und hoffnungsfrohen? Das ist kaum befriedigend zu sagen. Von dem allgemeinen Gesichtspunkt aus sollte man ferner erwarten, daß die jedesmalige Lust oder Unlust der von ihr angezeigten Förderung oder Schädigung auch dem Grade nach einigermaßen entspreche und parallel gehe. Aber das Abreißen eines Fingernagels verursacht die fürchterlichsten Schmerzen, obschon es den Bestand des Organismus oder auch nur den des verletzten Fingers kaum nennenswert schädigt, dagegen das Einschneiden in die Gehirns-Substanz und ihr schichtenweises Abtragen, also ein direkter Angriff auf eins der lebenswichtigsten Organe, wird kaum bemerkt. Mehrtägiges Entziehen der Nahrung ruft qualvollsten Hunger hervor; sind aber die ersten Tage einmal überwunden, so wird, nach Aussage der Hungerkünstler, der Zustand ganz erträglich, während doch die Gefahr für den Organismus stetig zunimmt. In manchen Fällen dieser Art werden vielleicht Fortschritte unserer Kenntnisse noch eine Aufklärung bringen, in anderen wird man dauernd Ausnahmen von der aufgestellten Gesetzmäßigkeit anzuerkennen haben. Sie kann eben der Natur der Sache nach nur als eine überwiegend und im allgemeinen gültige, aber nicht für alle Einzelfälle behauptet werden. Der teleologische Charakter der Gefühle wird sich im Lauf der Entwicklung der Organismen allmählich herausgebildet haben, gegenwärtig und für das einzelne Individuum ist er etwas Letztes und fertig Gegebenes. Fertige Veranstaltungen des Organismus aber können, wie früher (S. 135) schon bemerkt, nicht auf alles Mögliche eingerichtet sein, sie bleiben notwendig Durchschnittsvorkehrungen. Die verfügbaren Mittel sind trotz aller Mannigfaltigkeit schließlich doch beschränkt; sie gestatten eine Anpassung an das häufigst Vorkommende nach seinen

Haupteigenschaften, aber der unerschöpflichen Mannigfaltigkeit der Verwicklungen in der äußeren Natur sind sie nicht überall gewachsen. Kommen sie in Berührung mit selteneren Kombinationen der Eigenschaften, oder werden sie unter außergewöhnlichen Umständen in Anspruch genommen, so kann es nicht fehlen, daß sie gelegentlich auch versagen.

Eine wesentlich eingeschränktere Ansicht über die Grundlagen der Gefühle, die, in Deutschland wenigstens, vielfach Beifall gefunden hat, vertritt Herbart. Er glaubt, die Betrachtung ganz auf geistigem Gebiet halten zu können, und erblickt die Ursachen der Gefühle in gewissen Verhältnissen der Vorstellungen und des Vorstellungsablaufs. Treffen Vorstellungsreihen mit anderen Vorstellungen zusammen, durch die sie verstärkt und in ihrem Ablauf begünstigt werden, so erleben wir Lust; wird ihre Bewegung durch die anderen erschwert und gehemmt, so ist uns der Zustand unlustvoll und peinigend. Zweifellos sind damit wichtige konkrete Gefühlsursachen richtig angegeben; neben manchem anderen wirken auch solche Verhältnisse von Vorstellungen gefühlserzeugend. Aber die Herbart'sche Verallgemeinerung des Satzes führt in große Schwierigkeiten. Namentlich hinsichtlich der Gefühle, die einfachen sinnlichen Eindrücken, wie einem einzelnen Ton oder Geruch, einer bloßen Kälte- oder Hungerempfindung anhaften. Herbart selbst suchte sich zu helfen, indem er solche Empfindungen für nur scheinbar einfach erklärte; in Wirklichkeit seien sie bereits aus mehreren, sich wechselseitig fördernden oder störenden Elementen zusammengesetzt, die uns freilich unbekannt seien. Andere (wie Nahlowsky) behaupteten, die Annehmlichkeit oder Unannehmlichkeit der Empfindungen sei etwas ganz anderes als ein Gefühl; sie sei etwas noch halbwegs Physisches, während zu dem rein geistigen Gefühl allein die Resultate der Wechselwirkung von Vorstellungen zu rechnen seien. Die Theorie ist damit natürlich gerettet, aber offenbar sind beide Auswege höchst gewaltsam.

In erweiterter Form und dadurch einwandfreier tritt die Herbart'sche Anschauung bei Lipps auf. „In den Fällen, die eine sichere Erkenntnis des Grundes der Lust und Unlust erlauben, ergibt sich als Grund der Lust das Entgegenkommen, die Unterstützung oder Erleichterung, die das Zustandekommen, Bewußtwerden, Dasein der Empfindungen, Vorstellungen, Gedanken in uns erfährt, als Grund der Unlust der Gegensatz, dem eine Empfindung, eine Vorstellung, ein Gedanke in uns begegnet . . . Dabei sind zwei Möglichkeiten zu unterscheiden. Entweder der seelische Vorgang erfährt das Entgegenkommen bzw. dessen Gegenteil von Seiten eines anderen seelischen Vorgangs, also einer anderen Empfindung, Vorstellung, eines anderen Gedankens, oder wir müssen uns begnügen zu sagen, er erfahre es von Seiten der Seele überhaupt, der seelischen Organisation oder Verfassung.“ Auf diese in manchen Fällen sicher erkannten Grundlagen nun, meint Lipps, müsse man suchen, jede Lust und Unlust zurückzuführen. Indem er aber so die gefühlserzeugenden Förderungen und Hemmungen nicht nur zwischen den einzelnen Vorstellungen, sondern auch zwischen ihnen und der Seele überhaupt stattfinden läßt, vermag er in der That, die eben betonte Schwierigkeit zu vermeiden: die an den einzelnen Empfindungen haftenden Gefühle beruhen ihm eben auf solcher allgemeinen Förderung.

Was das Verhältnis dieser (oder auch der Herbart'schen) Auffassung zu der oben dargelegten gewöhnlichen Ansicht betrifft, so darf man über der Verschiedenheit der Formulierung die innere Verwandtschaft nicht übersehen. För-

derungen und Hemmungen der seelischen Erlebnisse untereinander oder seitens der Seele überhaupt werden vermutlich durchweg auch Förderungen und Hemmungen für den Organismus bedeuten, von dem ja das ganze Seelenleben getragen wird, und soweit es der Fall ist sagt mithin Lipps ungefähr dasselbe wie Kant, Spencer u. a. Allein es ist fraglich, ob auch das Umgekehrte gilt, ob also Förderungen und Hemmungen des Organismus durchweg als solche (d. h. nicht nur als Gefühle, sondern eben als Förderungen und Hemmungen) für die Seele Bedeutung und Wirklichkeit gewinnen. Auch bei weitester Ausdehnung des unbewußten Seelenlebens scheint mir diese Frage verneint werden zu müssen, und ich gebe daher der oben ausgesprochenen allgemeineren Formulierung vor der eingeschränkteren Lipps'schen den Vorzug.¹

2. Folgeerscheinungen. Verfolgt man die organischen Prozesse, zu deren Zuträglichkeit oder Unzuträglichkeit das Gefühlsleben in Beziehung steht, in einzelne ihrer Eigentümlichkeiten, so fällt ein Licht auf manche Besonderheiten der Gefühle in ihrer Abhängigkeit von den objektiven Ursachen.

Die normale und dem Organismus zuträgliche Bethätigung seiner verschiedenen Organe und Organsysteme ist im allgemeinen ein Vorgang von einer gewissen mittleren Größe, sei es dem Grade nach, sei es der Dauer nach. Ein unangemessenes und schädigendes Verhältnis kann also in zwiefacher Weise bestehen: entweder durch eine zu geringe Inanspruchnahme der Organe, durch das Fehlen von Reizen, ihre Seltenheit, ungenügende Intensität u. s. w., oder durch übermäßige Inanspruchnahme, durch zu starke, zu lange dauernde oder zu vielseitige Reizung. Entsprechendes gilt für die begleitenden Gefühle. Die lustvolle Bethätigung ist in jeder bestimmten Hinsicht, d. h. bestimmten Reizen gegenüber, nur eine; in der Regel haftet sie an gewissen mittleren Intensitäten der verursachenden Vorgänge. Die Unlust dagegen, nicht als psychisches Erlebnis, aber hinsichtlich ihrer objektiven Verursachung, ist meist eine doppelte: eine Unlust des Bedürfnisses, der Unthätigkeit oder nicht genügenden Thätigkeit, und ihr gegenüber eine Unlust des Übermaßes und der Überreizung. Hierauf beruht es dann auch, daß die auf einem bestimmten Gebiet überhaupt möglichen Unlustgefühle, nicht überall aber doch vielfach, höhere Stärkegrade zu erreichen vermögen als die ebendort möglichen Lustgefühle, daß also z. B. die herrlichsten Wohlgerüche doch nicht in dem Grade lustvoll für uns sind wie die widerlichsten Gestänke unlustvoll. Angemessenheit und Zuträglichkeit besteht eben in einem einzigen und bestimmten Verhältnis zweier Faktoren zu einander; ist dieses verwirklicht, so giebt es nichts darüber hinaus. Unangemessenheit und

¹ Herbart, Psychologie als Wissenschaft. 2. Teil. § 104 und 105 (WW. VI, 73 f.). — Nahlowsky, Das Gefühlsleben. 2. Aufl. (1884). Einl. — Lipps, Bemerkungen zu Theorie der Gefühle. Vierteljahrsschr. f. wiss. Philos. XIII, 160.

Unzuträglichkeit dagegen kennt sozusagen keine Grenzen; wie schlecht zwei Dinge auch zu einander passen mögen, man wird kaum sagen können, daß dies nicht in noch viel höherem Maße der Fall sein könnte.

Die verschiedenen Funktionen des Organismus verhalten sich ferner in zeitlicher Hinsicht ganz verschieden. Einige von ihnen, wie die Atmung, Bluteirkulation, der Stoffwechsel in den Geweben, gehen das ganze Leben hindurch ohne Unterbrechung von statten. Andere dagegen, wie die Nahrungsaufnahme und das mit ihr verbundene Schmecken, die Gliederbewegung und das kinästhetische Empfinden, die Sexualfunktion, sind augenscheinlich auf eine gewisse Periodizität angelegt, oder werden doch, wie Hören und Riechen, zufolge der Beschaffenheit der Außenwelt nur mit Unterbrechungen ausgeübt. Wegen dieser Unterschiede gewinnen die Begriffe normale und anomale Bethätigung auf den einzelnen Gebieten eine ganz verschiedene Bedeutung. Bei den kontinuierlich fortgehenden Funktionen ist jede Unterbrechung eine Störung, die sich unter Umständen als heftigste Unlust im Bewußtsein spiegelt. Bei den periodischen Funktionen dagegen gehören größere oder kleinere Ruhepausen mit zu der normalen Bethätigung, und je nach der Phase, in der sich die Funktion befindet, kann dasselbe äußere Verhalten, Thätigkeit oder Unthätigkeit, bald intensiv lustvoll, bald intensiv unlustvoll sein.

Von besonderer Wichtigkeit für die sich ergebenden Verwicklungen ist endlich der folgende Punkt. Es ist bekannt, daß Stoffe, die bei ihrer ersten Einwirkung auf den Organismus schon in kleinen Gaben charakteristische Erscheinungen, der Anregung oder Lähmung seiner Funktionen, hervorrufen, wie Kaffee, Tabak, Alkohol, Morphinum, in ihrer Wirksamkeit allmählich nachlassen oder sie schließlich ganz verlieren, wenn sie häufiger gegeben werden. Der Körper *gewöhnt* sich an sie, wie man sagt, und es ist erforderlich, wenn dieser Zustand eingetreten ist, entweder die Menge der verabreichten Stoffe allmählich bis zu verhältnismäßig großen Dosen zu steigern, oder einen Wechsel eintreten zu lassen und es mit einer anderen, ähnlich wirkenden Substanz zu versuchen. Dabei aber wäre es ein großer Irrtum, zu glauben, daß man den wirkungslos gewordenen Stoff nun einfach fortlassen könne. Sondern der Organismus hat sich jetzt schon für sein alltägliches Funktionieren auf ihn eingerichtet; das anfänglich ganz unbekannte Reizmittel ist ihm zur *Gewohnheit* geworden, und seine plötzliche Vorenthaltung kann, wie die Alkohol- und Morphiumentziehung besonders drastisch lehren, erhebliche Störungen nach sich ziehen.

Ganz ähnlich verhält es sich mit den Gefühlswirkungen der objektiven Vorgänge. Bei häufiger Wiederholung oder längerer Dauer

irgendwelcher Eindrücke wird das mit ihnen verbundene Gefühl allmählich schwächer, und zwar die Lust sowohl wie die Unlust. Wir *gewöhnen* uns, wie man auch hier sagt, an das immer Wiederkehrende, d. h. wir stumpfen ab gegen seine Annehmlichkeit und seine Unannehmlichkeit, unter Umständen bis zu völliger Gleichgültigkeit. Soll der anfängliche Gefühlswert erhalten bleiben, so ist eine Steigerung der ihn bewirkenden Eigenschaften der Dinge notwendig, oder es muß ein Wechsel eintreten. Die ersten Kirschen oder Trauben eines Jahres werden allseitig mit Jubel begrüßt, obwohl ihr Geschmack manches zu wünschen übrig läßt. Eine Weile hält das Vergnügen vor, während das Aroma und die Süße der Früchte gleichzeitig besser werden. Aber allmählich läßt das Interesse nach, und schließlich „macht man sich nichts mehr daraus“. Die schönste Melodie kann es nicht vertragen, in allen Konzerten und auf allen Straßen gespielt zu werden; die schmackhaftesten Speisen verlieren ihren Reiz, wenn man sie alle Tage vorgesetzt bekommt. Aber andererseits bleibt auch die bitterste Arznei nicht ewig widerlich, und die anfänglich abstoßendsten Eindrücke verlieren für den, der sich ihnen berufsmäßig täglich aussetzen muß, bald ihre Kraft. In Zusammenhang hiermit wird man es auch bringen dürfen, daß die vorhin unterschiedenen kontinuierlichen und periodischen Funktionen des Körpers ein ganz verschiedenes Verhalten gegenüber der Lust und Unlust zeigen. Die ununterbrochen von statten gehenden Prozesse, wie Atmung und Stoffwechsel, tragen nur wenig bei zu der Lustseite der seelischen Gefühlsbilanz, denn eben wegen ihrer Kontinuität sind wir längst maximal abgestumpft gegen sie. Nur die Unlust pflegen sie zu vermehren, bei eintretenden Störungen nämlich, und die Lust dann vorübergehend bei dem Weichen der Störung und der Rückkehr zu normalem Verlauf. Mit den periodischen Funktionen dagegen verhält es sich annähernd umgekehrt. Da sie nur mit Unterbrechungen ins Spiel treten, so können sie, zumal die Ursachen ihrer Bethätigung meist noch mannigfach wechselnde sind, dauernd Quellen von Lust bleiben. Zu Unlust aber braucht es bei ihnen nicht notwendig zu kommen. Gewisse Zeiten der Nichtbethätigung sind für sie normal; an eine gewisse Ausdehnung dieser Zeiten gewöhnt man sich. Wenn man nun nicht gezwungen ist, die Pausen gar zu lang werden zu lassen (z. B. mit dem Essen nicht zu warten braucht, bis der Hunger quälend geworden ist), und wenn man andererseits ein Übermaß der Thätigkeit zu vermeiden vermag, so wird die aus diesen Funktionen fließende Lust nur wenig durch Unlust beeinträchtigt. Die in einigen anderen Hinsichten, wie wir sahen, benachteiligte Lust ist also dadurch wieder im Vorteil, daß sie das überwiegend häufiger Verwirklichte ist.

Allein diese bloße Abschwächung der Gefühlswerte ist erst eine Seite der Sache; die häufige Wiederkehr der gleichen Eindrücke kann, ganz wie bei dem vorhin berührten materiellen Vorgang, noch weitergehende Folgen haben. Verliert eine bestimmte Einwirkung auf den Organismus ihren anfänglichen Lustwert, so wird das im allgemeinen heißen, die durch sie ursprünglich hervorgerufene normale Bethätigung der Organe ist schwächer geworden oder hat aufgehört, der Reiz beschäftigt den Organismus nicht mehr genügend, veranlaßt ihn nicht mehr zu einer angemessenen Kraftentfaltung. Seelisch muß sich dieses Verhältnis dann verraten durch ein Gefühl der Unlust, eine Unlust des Bedürfnisses, und in der That ist uns diese wohlbekannt: die Unlust der Leere, der Langeweile, des Überdresses. So werden unter Umständen die anfänglich lustvollsten Erlebnisse auf die Dauer nicht nur gleichgültig, sondern direkt unangenehm, widerwärtig, unerträglich. „Nur etwas anderes“ wird die Losung, und jeder beliebige Wechsel, selbst wenn er Dinge bringt, die unter gewöhnlichen Umständen wenig ansprechen würden, wird als Erlösung freudig begrüßt. Der gleichen Umwertung begegnen wir auf der Seite der Unlust. Sie wird geringer oder verschwindet bei öfterer Wiederholung derselben Eindrücke, das wird im allgemeinen heißen, diese Eindrücke haben aufgehört, eine Störung oder Hemmung vitaler Prozesse herbeizuführen, der Organismus hat sich ihnen angepaßt, er funktioniert jetzt normal, auch wenn sie einwirken, vielleicht sind sie eine Mitbedingung solches Funktionierens geworden. Ist das aber wiederum der Fall, so muß es sich für das Bewußtsein kundgeben durch Gefühle der Lust, und in der That sind auch diese wieder etwas sehr Verbreitetes. Die Lust der sozusagen unnatürlichen Genüsse gehört hierher, die Lust des Tabakrauchens, Alkoholtrinkens, Opiumessens, die Annehmlichkeit scharfer Gewürze, vor allem die Lust der Gewohnheit. Das Ungemach gewohnter Verhältnisse, die Mühen des gewohnten Berufs werden vielfach etwas für das seelische Wohlbefinden Unentbehrliches, und wie unter Umständen die Abwechslung um jeden Preis, so begrüßt man unter anderen Umständen die Rückkehr zu liebgewordenen kleinen Leiden mit der größten Freude.

So zeigt sich im einzelnen, in wie hohem Maße die Gefühle außer von den Eigenschaften der sie zunächst veranlassenden objektiven Ursachen mitbestimmt werden von dem jeweiligen Zustande des Organismus und seiner Funktionen, wozu wir auf dem Gebiete des sinnlichen Empfindens nur eine verhältnismäßig schwache Analogie haben in der Erscheinung der Adaptation. Je nach der Phase, in der bestimmte objektive Einwirkungen die von ihnen in Anspruch genommene Funktion gerade treffen, und je nach der ganzen letzten

Vergangenheit dieser bestimmten Wechselbeziehung können die durch sie hervorgerufenen Gefühlswerte einander direkt entgegengesetzt sein. Daß unter solchen Umständen auch die angeborenen oder allmählich ausgebildeten Verschiedenheiten in der Organisation der einzelnen Individuen, ferner ihre Veränderungen durch Alter, Krankheit u. a. sich vor allem in Verschiedenheiten der Gefühlsreaktionen äußern müssen, liegt auf der Hand und braucht hier nicht weiter verfolgt zu werden.

3. Theorie. Die den Gefühlen objektiv zu Grunde liegende Beziehung zu Wohl und Wehe des Organismus muß natürlich, um für die Seele jene eigentümliche Bedeutung zu gewinnen, irgendwie materielle Gestalt annehmen, d. h. sie muß zu konkretem Ausdruck in bestimmten materiellen Prozessen gelangen, die dann weiter auf das Nervensystem einzuwirken vermögen. Welcher Art diese Prozesse sind, können wir noch mit keinerlei Sicherheit genauer angeben, aber allerdings legt schon das mit den Gefühlen so eng verbundene Erröten und Erblassen den häufig geäußerten Gedanken nahe, daß die Sache mit der Blutcirculation und der durch sie bedingten Ernährung der Organe zusammenhängen möge. Will man sich die hier vorhandenen Möglichkeiten näher ausmalen, so scheint mir eine u. a. von Lehmann aufgestellte Vermutung am ansprechendsten: Lust sei dann vorhanden, wenn zwischen dem durch die Thätigkeit eines Organs bewirkten Verbrauch an Nährmaterial und dessen Zuführung durch das Blut Gleichgewicht bestehe, Unlust dagegen sei die psychische Folge jedes Mißverhältnisses zwischen diesen beiden Faktoren, sei es, daß der durch die äußeren Reize verursachte Verbrauch den jeweiligen Ersatz überschreite, sei es, daß er für die aus irgend welchen Gründen gesteigerte Zufuhr zu geringfügig bleibe. Eine in dem Grundgedanken ähnliche, nur noch genauere Bestimmung des gefühlserzeugenden Processes hat Meynert versucht. Ausgehend von bekannten Thatsachen, wie z. B. daß starker körperlicher Schmerz häufig Ohnmachten verursacht, nimmt er an, daß allgemein stärkere Reize eine Arterienverengerung mehr oder minder ausgedehnter Bezirke der Hirnrinde und also Anämie herbeiführen. Dadurch werde die Gewebsatmung der nervösen Elemente herabgesetzt und eine dyspnoetische Phase ihrer Ernährung hervorgerufen, und diese sei nun eben die materielle Grundlage der durch starke Reize in der Regel bewirkten Unlustgefühle. Umgekehrt verhalte es sich mit schwächeren Reizen: ihre nächste Wirkung sei eine Erweiterung der Gehirnarterien und also eine Hyperämie gewisser Rindenbezirke; diese erhöhe die Gewebsatmung der Nerven-elemente und werde dadurch für das Bewußtsein Ursache von Lustgefühlen. Das Gefühl ist ihm also „gleichsam der Ausdruck eines Sinnes für die Ernährungszustände der Rinde“. Wieweit solche Vermutungen die Wahrheit treffen, oder auch sie verfehlen mögen, läßt sich indes zur Zeit kaum sagen, nach jeder Seite hin fehlen uns ausreichende positive Handhaben¹.

§ 53. Die seelischen Gefühlsursachen.

1. Allgemeines über Arten der Gefühle. Es ist gebräuchlich, mancherlei verschiedene Arten der Gefühle zu unterscheiden, und

¹ Lehmann, Hauptgesetze des Gefühlslebens, S. 152 f. — Meynert, Psychiatrie, S. 171 f. (auch Jahrbücher f. Psychiatrie, Bd. III, S. 165).

man findet häufig viele Mühe darauf verwandt, sie nun nach diesen Arten richtig und ordentlich einzuteilen. Wird das Wort Gefühl, wie hier, auf die bloßen Erlebnisse Lust und Unlust eingeschränkt, so ist die Frage nach seinen Arten im eigentlichen Sinne damit erledigt; es sind ihrer diese beiden und nicht mehr. Alle sonst in bezug auf die Gefühle zu beobachtenden Artunterschiede kommen auf Rechnung der Empfindungs- und Vorstellungserlebnisse, an denen sie haften. Die Lust an einer behaglichen Wärme ist rein als solche nicht anderer Art, als die an einer ansprechenden Melodie oder an der glücklichen Vollendung einer künstlerischen Leistung; sie ist lediglich größer oder geringer und begleitet in jedem Falle höchst verschiedene Inhalte.

Wenn es anders zu sein scheint — und zunächst wird es vielen anders erscheinen, — so liegt dies daran, daß man diese inhaltlichen Verschiedenheiten nicht richtig veranschlagt. Sie bestehen nicht etwa nur in Wärmeempfindungen oder Gehörsempfindungen oder in der Vorstellung des Fertigseins mit den und den Dingen, sondern sehr wesentlich auch in begleitenden Organempfindungen, die dem Gesamterlebnis je ganz verschiedene Färbungen erteilen, und vor allem in hineinspielenden Nebenvorstellungen. Man erinnert sich flüchtig irgendwelcher mit dem gegenwärtigen Erlebnis zusammen vorgekommener Dinge und Vorgänge und zugleich der damals mit diesen verknüpft gewesenen Lust und Unlust. Darauf beruht es z. B., daß die Lust an einem Dur-Akkord qualitativ anders erscheint als an einem Mollakkord, das Wohlgefallen an schönen Farben anders als an einem edlen Wein. Oder auch: man weiß aus der eigenen Erfahrung oder hat gehört aus der Beurteilung anderer, daß gewisse lustvolle Erlebnisse für das Seelenleben im ganzen und auf die Dauer, oder auch für das Gemeinschaftsleben der Menschen wertvoller und bedeutender sind als andere, daß z. B. ihr Lustertrag nicht auf den Moment und das einzelne Individuum beschränkt ist, sondern auch der Zukunft und anderen Individuen zu gute kommt, daß er nicht durch eine spätere Unlust beeinträchtigt wird u. dergl., und diese Verschiedenheiten der Wertschätzung stellt man jetzt wiederum mit vor. Die Andersartigkeit der sogenannten niederen und der höheren, geistigen Genüsse gehört wesentlich hierher. Eine reinliche Sonderung der verschiedenen konkurrierenden Momente aber ist eine schwierige Sache, da sie durch keinerlei praktisches Bedürfnis gefordert wird, und so geschieht es, daß man bei dem Versuch einer gedanklichen Trennung der bloßen Gefühlsbetonung eines Erlebnisses von den sie verursachenden Inhalten diesen lediglich die durch die äußeren Umstände gegebenen und auf der Hand liegenden Empfindungs- und Vorstellungsbegleitungen zurechnet,

während man jene unbestimmteren Organempfindungen und die nur leicht anklingenden Nebenvorstellungen fälschlich als Verschiedenheiten des Gefühls auffaßt.

Indes, wenn auch so die Artverschiedenheiten der Gefühle auf Lust und Unlust beschränkt werden, so sind darum doch die anderweitigen herkömmlichen Unterscheidungen nicht als überflüssig zu betrachten. Die von Gefühlen begleiteten seelischen Gebilde bedürfen jedenfalls, eben hinsichtlich ihrer gefühlserzeugenden Kraft, einer besonderen Betrachtung und Durchmusterung, und dabei kehren dann im wesentlichen die Verschiedenheiten, die bei anderer Auffassung den Gefühlen selbst zugeschrieben werden, als solche der Gefühlsursachen wieder.

N In erster Linie ist es zweckmäßig, um die Hauptgruppen kurz zu berühren, hier Empfindungen und Vorstellungen auseinanderzuhalten, deren Gefühlsbegleitungen man uneigentlich als *sinnliche Gefühle* und *Vorstellungsgefühle* zu bezeichnen pflegt. Unsere Vorstellungen bilden nicht nur, wie in den vorhin angezogenen Fällen, früher erlebte Lust und Unlust sozusagen schattenhaft und teilnahmslos ab, sondern sie sind gleichzeitig auch selbst wieder Ursachen sehr realer und keineswegs bloß vorgestellter neuer Gefühle. Ursprünglich entlehnen sie diese durchaus von den ihnen entsprechenden Empfindungen: der Gedanke an eine körperliche Züchtigung ist höchst unlustvoll, ebenso wie die Sache selbst; man schwelgt in der Erinnerung an schöne Musik, ähnlich wie in ihrem sinnlichen Anhören. Aber infolge der Verwicklungen des Vorstellungslebens sowie infolge von Veränderungen im Zustande des Organismus kann es auch zu weitgehenden Loslösungen kommen: man schüttelt sich oft bei dem Gedanken an eine Speise, die man vorher mit Behagen genossen hat, und im vollen Bewußtsein jenes Behagens; die Erinnerung an ein unangenehmes Erlebnis kann zu einer Quelle von Lust werden, gerade weil die frühere Peinlichkeit der Sache mit vorgestellt wird. Und endlich können auch umgekehrt Empfindungen ihre Gefühlswirkung von Vorstellungen entlehnen: soweit Vorstellungen associativ von ihnen geweckt werden, werden deren Gefühlsbetonungen in ihre eigenen und unmittelbaren Gefühlswirkungen hineingetragen und vermögen diese mannigfach zu ändern. Ein sattes Grün als Farbe eines Insekts oder als Bestandteil eines Teppichmusters erfreut, sowohl an sich wie durch Erinnerung an die Vegetation; als Farbe der menschlichen Backen wäre es abscheulich.

Diese erste Verschiedenheit wird nun gekreuzt von einer zweiten. Sowohl Empfindungen wie Vorstellungen rufen Gefühle hervor nicht nur durch das, was sie an sich und vereinzelt für die Seele sind, sondern außerdem auch durch die Art ihrer Verknüpfung, durch ihre räumliche

Nebeneinanderordnung, ihr zeitliches Nacheinander, oder durch ihre begriffliche Gruppierung zu einem so oder anders gestalteten Ganzen. Ein Musikstück ist schön nicht durch den Wohlklang der einzelnen, isoliert gedachten Töne — es kommt einiges, aber verhältnismäßig wenig hierauf an, — sondern durch seine Melodien und Harmonien, sogar auch durch seine Disharmonien, und wiederum durch alle diese nicht in ihrer Vereinzelnung, sondern in ihrem Gesamtaufbau, mit einer gewissen Verteilung der dynamischen Schattierungen, der Tempi u. s. w. Die an und für sich schönsten Farben können zu einem häßlichen Teppich, die gleichgültigsten grauen Tuffen zu einem reizenden Ornament zusammengestellt sein. Der höchste und edelste Gegenstand macht an sich noch kein gutes Kunstwerk und der niedrigste und gemeinste an sich noch kein schlechtes. Gewiß sind die von diesen Inhalten ausgehenden Gefühlswirkungen nicht bedeutungslos für den Gesamteindruck, aber das, worauf es nun noch wesentlich ankommt, sind Auffassung und Behandlung des Gegenstandes, nicht etwa nur hinsichtlich der Anordnung seiner Farben, Formen u. dergl., sondern vor allem hinsichtlich der Reichhaltigkeit oder Armseligkeit, des Harmonisierens und Kontrastierens der durch die gewählte Darstellungsform geweckten Gedanken. Man hat also zu unterscheiden, sowohl bei den sogen. sinnlichen wie bei den Vorstellungsgefühlen, zwischen *material bedingten* und *formal bedingten* Gefühlen, wie man den Gegensatz vielfach bezeichnet findet, oder auch, kürzer und uneigentlich, zwischen Inhalts- und Beziehungsgefühlen. Wie sich später zeigen wird, hat der Unterschied eine gewisse Beziehung zu dem anderen zwischen ästhetischen und nichtästhetischen Gefühlen, fällt aber keineswegs mit diesem zusammen.

Die Behandlung des einzelnen wird am besten, um sie nicht zu zerreißen, auf einen späteren Zusammenhang verschoben; nur die Gefühlswirkung der einfachen Empfindungen möge gleich hier noch etwas näher betrachtet werden.

2. Beziehung zu den einfachen Empfindungen. Wegen der oben hervorgehobenen Bedeutung der Gewöhnung sowie des jeweiligen Zustandes des Organismus für den Charakter der Gefühle unterliegt jede Behauptung über ihre Verbindung mit bestimmten Empfindungen in Einzelfällen den stärksten Einschränkungen. Immerhin ist es möglich für sozusagen mittlere Zustände und mittlere Gewöhnungsgrade doch zu einigen Sätzen von einer gewissen Allgemeingültigkeit zu gelangen.

Zunächst hinsichtlich der Stärke der Empfindungen. Wie oben schon bemerkt, haben objektive Reize von mittlerer Intensität in der

Regel lustvolle, solche von sehr geringer oder sehr großer Intensität in der Regel unlustvolle Wirkungen. Für die von ihnen hervorgegerufenen Empfindungen gilt entsprechendes; und so sind z. B. mittlere Wärmegrade, eine mittlere Salzigkeit oder überhaupt Würzigkeit der Speisen, mittelstarke Berührungen angenehm, dagegen das Laue, das Laffe und Fade, die leise Berührung eines Insekts einerseits, und das Heiße, das Versalzene und Scharfe, der feste Druck andererseits entschieden unangenehm. Allerdings haben dabei im einzelnen die durch ein bestimmtes Gefühl charakterisierten Empfindungsstärken eine sehr verschiedene Lage auf der Skala der uns überhaupt bekannten Empfindungen der betreffenden Art. Das Süße ist, abgesehen von Einzelfällen, nur in seinen höchsten Stärkegraden unangenehm, überwiegend aber angenehm; das Bittere dagegen ist nur in schwächeren Stärkegraden, so wie es z. B. im Kaffee, im Bier, in der Pfirsiche vorkommt, angenehm, überwiegend aber unangenehm. Durchweg von starker Unlust begleitet sind die Schmerzempfindungen, entsprechend ihrer Verursachung durch relativ intensive Reize; nur unter besonderen Umständen, z. B. beim Kratzen nach einem vorausgehendem Jucken, werden ihre schwächeren Grade als wohlthuend empfunden.

Bemerkenswert ist noch die Art und Weise, wie bei der Steigerung oder Abschwächung von Empfindungen der mit gewissen Stärkegraden verbundene Gefühlston allmählich in den entgegengesetzten übergeht. Man findet vielfach die Behauptung, daß dies durch einen Indifferenzpunkt hindurch geschehe, daß also z. B. bei allmählicher Steigerung einer lustbetonten Empfindung diese nach Erreichung der höchsten Annehmlichkeit rasch ihren Lustcharakter verliere, bei einem bestimmten Stärkegrad vollkommen gleichgültig und neutral werde und weiterhin allmählich wachsende Unlustwerte bekomme. Es wird kaum möglich sein, ein solches Verhalten irgendwo als thatsächlich aufzuweisen. Eine angenehme Wärme oder Helligkeit oder Säure wird bei allmählicher Steigerung nirgendwo schlechthin indifferent, zu einer sozusagen rein theoretischen und gefühlfreien Empfindung; auch bei vorsichtigstem Verfahren wird es niemandem gelingen, einen solchen Punkt anzugeben. Sondern, wie schon Horwicz richtig beschrieben hat, nach Überschreitung des Höhepunktes der Lust gesellt sich zu der schwächer werdenden Annehmlichkeit ein zunächst ganz schwaches Unlustgefühl; dieses wächst allmählich, aber so, daß für eine ganze Strecke der Empfindungsskala Lust und Unlust gleichzeitig oder oscillierend nebeneinander bestehen, bis schließlich die zunehmende Unlust allein übrig bleibt. Vielfach könnte man dies darauf schieben, daß bei Steigerung der objektiven Reize Empfindungen einer neuen Qualität, nämlich Schmerzempfindungen, neben die bereits bestehenden und eine Weile

noch fortbestehenden Wärme-, Helligkeits-, Druck- u. s. w. Empfindungen treten, so daß also die abnehmende Lust auf Rechnung der ursprünglich vorhandenen, die gleichzeitig zunehmende Unlust auf Rechnung der neu hinzutretenden Empfindungen käme. Allein in anderen Fällen, z. B. bei dem Übergang des Bitteren oder Salzigen oder des Moschusgeruchs aus dem Angenehmen in das Unangenehme kann von einer neu hinzukommenden Empfindungsqualität keine Rede sein, während doch auch hier der Übergang sich durch eine Phase der Oscillationen und nicht durch einen Indifferenzpunkt vollzieht.

Sehr verschiedene Bedeutung haben die verschiedenen Arten der einfachen Empfindungen für das Gefühlsleben. In erster Linie stehen hier die sogen. Organempfindungen, ganz entsprechend der fundamentalen Wichtigkeit der sie vermittelnden Organe für die Erhaltung des Organismus und der Art. Die Empfindungen des Ernährungsapparats und der Sexualität, Hunger und Liebe in dichterischer Zuspitzung und Veredlung, liefern nach der Lust- wie nach der Unlustseite die stärksten an einfache Eindrücke gebundenen Gefühle, die wir kennen, und gewinnen dadurch bei der weiteren Verwebung ihrer Erinnerungsbilder in das Vorstellungsgetriebe eine ungeheure Bedeutung für das gesamte emotionelle Seelenleben. Ihnen folgen in einem gewissen Abstand die Empfindungen der Atmungs-, Cirkulations- und anderer Organe des Körperinneren. Teilweise, soweit nämlich die normale Funktion der sie vermittelnden Organe ununterbrochen von statten geht, sind sie von geringerem Lustwert für die Seele (S. 550), aber durchweg Quellen qualvollster Unlust bei gestörter Funktion. Auch sie haben eine allgemeinere Bedeutung für das Gefühlsleben durch ihre Beteiligung an den verwickelteren Bildungen der Affekte und Stimmungen. Sehr starke Gefühle knüpfen sich dann weiter an die Geruchs- und Geschmackseindrücke, in Übereinstimmung mit der engen Beziehung dieser Empfindungen zu der Ernährungsfunktion. Um „gut“ zu essen, bringt man beträchtlich größere Opfer als die bloße Stillung des Hungers erfordern würde; andererseits erweisen sich widrige Gerüche, die z. B. von Kranken ausgehen, bisweilen mächtiger als die stärksten Bande verwandtschaftlicher Pietät. Die Gefühlsbedeutung der Empfindungen der Haut und der Bewegungsorgane muß im ganzen als geringer bezeichnet werden. Allerdings ist sie auf der Unlustseite, bei Verbrennungs- und Druckschmerzen, Ermüdung und den verschiedenen anderen Muskel- und Gliederschmerzen noch sehr erheblich. Aber die Annehmlichkeit einer wohlthuenden Wärme, einer weichen Berührung oder gar einer isolierten Bewegung ist, abgesehen von besonderen Umständen, nicht so hervorragend, obwohl es sich hier nicht mehr um kontinuierlich funktionierende

Organe handelt. Am schwächsten sind zweifellos die unmittelbaren Gefühlswirkungen der beiden in anderer Beziehung höchststehenden Empfindungsarten, der Gehörs- und Gesichtseindrücke. Gewiß fehlen sie nicht völlig. Töne sind uns im ganzen angenehmer als Geräusche, ferner Töne von einem gewissen mittleren Reichtum an Obertönen angenehmer als die an Obertönen sehr reichen schnarrenden und schmetternden oder die an ihnen sehr armen milden und weichen Töne. Bei den Farben ziehen wir die feurigen und satten den stumpfen und grauen vor, außerdem die mittleren Stärkegrade den allzu großen und blendenden Helligkeiten. Aber alle diese Unterschiede sind doch weit weniger stark und ausgeprägt als für die übrigen Empfindungen, dazu werden sie außerordentlich leicht verändert und direkt in ihr Gegenteil verkehrt. Das, worauf es für die Gefühlswirkung auf diesen beiden Sinnesgebieten wesentlich ankommt, und was auch die feineren Verschiedenheiten, z. B. zwischen hohen und tiefen Tönen, oder zwischen roten, blauen und grünen Farben in der Hauptsache bedingt, sind eben nicht sowohl die einfachen sinnlichen Eindrücke, sondern einmal deren Bedeutungen, d. h. die andersartigen Vorstellungen, die durch Erfahrungen mit ihnen associiert sind und an die sie jetzt erinnern, und sodann die Verbindungen, in denen sie gerade auftreten. Von beiden kann erst später gehandelt werden.

§ 54. Körperliche Begleiterscheinungen.¹

Die starken an Vorstellungen gebundenen Gefühle, die als Affekte bezeichnet werden, haben von jeher durch mannigfache nicht auf einen äußeren Zweck gerichtete körperliche Begleiterscheinungen die Aufmerksamkeit auf sich gezogen, wie Bewegungen der Arme und Hände, Kontraktionen der Gesichtsmuskeln, Änderungen der Atmung, Änderungen der Blutcirculation u. a. Derartige Vorgänge nun, in abgeschwächtem Grade natürlich, sind auch schon bei den einfachsten Äußerungen des Gefühlslebens zu beobachten, und sie sind hier neuerdings mehrfach Gegenstand experimenteller Untersuchungen geworden.

¹ Mosso, Sulla circolazione del sangue nel cervello dell' uomo. Mem. dell' Accad. dei Lincei. Sc. fis., mat. Vol. V. 1880. (Auch deutsch: Über den Kreislauf des Blutes im menschlichen Gehirn. 1881). — Féré, Sensation et mouvement. 1887. — Lehmann, Die Hauptgesetze des menschlichen Gefühlslebens. 1892. Die körperlichen Äußerungen psychischer Zustände. Teil 1, mit Atlas. 1899. — Mentz, Die Wirkung akustischer Sinnesreize auf Puls und Atmung. Philos. Stud. Bd. XI, S. 61, 371 und 563. 1895. — Binet et Courtier, Influence de la vie émotionnelle sur le coeur, la respiration et la circulation capillaire. Année psychol. Bd. III, S. 65. 1897.

Über eine Beeinflussung der Bewegungen freilich durch einfache Gefühle ist noch nicht viel vermittelt. Wie Fééré fand, bewirken einfache lustvolle Eindrücke, wie z. B. angenehme Gerüche, harmonische Tonverbindungen, eine Steigerung der dynamometrischen Kraft der Hände, unlustvolle Eindrücke eine Verminderung dieser Kraft; jedoch ist eine Nachprüfung dieser Beobachtungen erwünscht. Viel häufiger und eingehender hat man sich mit den Wirkungen auf Puls und Atmung beschäftigt; besonders Lehmann ist hier zu nennen, der gleichzeitig die Veränderungen in der Blutfülle des Unterarms, in den Pulsschlägen und den Atemzügen registrieren ließ. Für unlustvolle Eindrücke größerer Stärke sind nach ihm folgende Resultate als feststehend zu betrachten: die Atmung stockt vorübergehend, zeigt dann einige besonders tiefe Züge und bleibt eine Zeitlang mehr oder weniger unregelmäßig; die Blutfülle des Armes sinkt ziemlich erheblich unter die Norm; der Puls wird kleiner und zugleich etwas schneller. Mit dem Schwinden der Unlust tritt bisweilen eine Art Reaktion gegen diese Veränderungen ein, indem Armvolumen und Höhe der Pulsschläge nicht nur wieder zur Norm zurückkehren, sondern diese noch etwas überschreiten. Bei lustvollen Eindrücken sind die körperlichen Äußerungen schwieriger nachzuweisen und weniger gleichmäßig. Erstens vermögen die zu Laboratoriumsversuchen geeigneten Lustreize im ganzen nur Gefühle von geringer Stärke hervorzubringen, und zweitens wird ihre Wirkung noch dadurch gekreuzt, daß jeder beliebige Eindruck, ganz abgesehen von seinem Gefühlswert, ähnliche Veränderungen wie eine schwache Unlust hervorruft. So haben denn die meisten Beobachter einen besonderen Charakter der Lustreaktionen überhaupt noch nicht konstatieren können. Nach Lehmann sind sie im wesentlichen direkt entgegengesetzt den Unlustreaktionen: die Pulsschläge erhöhen und verlangsamen sich, die Blutfülle des Armes sinkt ganz vorübergehend am Anfang der Reizung, um dann rasch über das ursprüngliche Niveau hinaus zu steigen. Nur treten diese Veränderungen selten oder nie zusammen auf; der eine oder andere Zug, also entweder die Pulserhöhung oder die Pulsverlangsamung oder die Volumzunahme, pflegt zu fehlen.

Ein Verständnis für diese Erscheinungen haben wir noch nicht. Weder über ihre unmittelbare Verursachung sind wir im Klaren, wie weit sie also z. B. von Änderungen der Herzthätigkeit abhängen, wie weit von Änderungen in der Gefäßinnervation, welche Beziehung zu gleichzeitigen Vorgängen in anderen peripheren Organen besteht, noch wissen wir das Geringste über ihren tieferliegenden Zusammenhang mit den selbst noch unbekanntem centralen Prozessen, die als die eigentlichen materiellen Äquivalente der Gefühle betrachtet werden müssen.

Ein wichtiger Fortschritt wäre verwirklicht, wenn die mit den beschriebenen Vorgängen an der Peripherie des Körpers zugleich stattfindenden Veränderungen in der Blutcirculation des Gehirns oder gar verschiedener Teile des Gehirns ermittelt werden könnten. Anfänge hierzu sind von Mosso gemacht, der Gelegenheit hatte, Beobachtungen an einigen Individuen mit Defekten in der knöchernen Schädelkapsel anzustellen. Einer seiner Befunde ist für unsere Frage von großem Interesse: bei leichten Unlustaffekten der Versuchspersonen, hervorgerufen z. B. durch einige Scheltworte oder den plötzlichen Anblick eines Schädels, zeigte sich eine sehr beträchtliche Volumzunahme des Gehirns, verbunden mit einer ebenfalls beträchtlichen Erhöhung der einzelnen Pulsschläge, also gerade das Gegenteil der von Lehmann am Vorderarm beobachteten Volumabnahme und Pulsverkleinerung. Anscheinend wird also bei plötzlich auftretenden unlustvollen Eindrücken das Blut aus der Peripherie des Körpers weg und zum Gehirn hingetrieben.

§ 55. Zusammenhang der einfachsten seelischen Gebilde. Trieb und Wille.¹

Wir haben bisher durchweg mit künstlich isolierten Gebilden zu thun gehabt. Empfindungen, Vorstellungen, Gefühle, in der Vereinzelung, in der wir sie durchmustert haben, sind nicht Vorkommnisse des realen seelischen Lebens, sondern, wie gleich zu Eingang betont (S. 166), die letzten für unsere Beobachtung unterscheidbaren Bestandteile oder Elemente umfassenderer Bildungen, die aber losgelöst aus den sie tragenden Zusammenhängen so wenig existieren oder je existiert haben, wie Nervenzellen oder Muskelfasern außerhalb der von ihnen gebildeten Organe oder außerhalb des Organismus. Jene realeren Bildungen, aus denen die Loslösung behufs genauerer Betrachtung des Einzelnen erfolgt ist, können uns erst später beschäftigen, aber eine allgemeine Andeutung über sie ist sowohl an sich, wie um den Anschein einer Lücke zu vermeiden, schon jetzt zweckmäßig.

Wo nämlich, wird man fragen, bleiben die Begehrungen und Willensakte, die doch insgemein den Vorstellungen und Gefühlen koordiniert an die Seite gesetzt werden? Müssen sie nicht als eine weitere Art

¹ Münsterberg, Die Willenshandlung. 1888. — Lipps, Bemerkung zur Theorie der Gefühle. Vierteljahrsschr. für wissensch. Philosophie Bd. 13, S. 176. 1889. Den gleichen Standpunkt vertritt Pfänder, Das Bewußtsein des Wollens. Zeitschr. für Psychologie Bd. 17, S. 321. 1898. — Die nach meiner Auffassung beste Darstellung des Gegenstandes bei James, Principles of Psychology Bd. II, Ch. 26. 1890. —

seelischer Grunderscheinungen gezählt werden, oder doch als Erscheinungen, in denen eine solche weitere Art von Elementen als Bestandteil enthalten ist? Die Antwort muß verneinend lauten: Willensakte sind nicht Grunderscheinungen des Seelenlebens in dem Sinne, in dem es Empfindungen oder Vorstellungen sind. Sie stehen nicht neben diesen als eine neue Klasse seelischer Elementargebilde, deren Glieder denen der übrigen Klassen bisweilen angegliedert sind, bisweilen nicht, sondern sie stehen über ihnen. Sie sind — in ihrer einfachsten Gestalt — die Grundformen eben der Einheiten, in denen Empfindungen, Vorstellungen und Gefühle ursprünglich allein real vorkommen, jener umfassenderen Verbände, die, von Anfang an als ungeteilte Ganze vorhanden, für die später kommende abstrahierende Betrachtung Empfindungen, Vorstellungen und Gefühle als ihre unterscheidbaren Glieder erkennen lassen.

Alles Wollen beruht auf Erfahrungen, und es enthält deren Niederschlag als irgend welche Vorstellungen, die das Ziel oder den Inhalt des Wollens ausmachen. Fehlen sie, so spricht man von Trieben, auch wohl von Drang oder Streben. Worin nun bestehen diese? Das Kind hat einen angeborenen Ernährungstrieb; was geschieht in ihm, wenn dieser Trieb sich äußert? Entweder das Kind ist hungrig. Dann erlebt es einerseits längere Zeit hindurch eine allmählich zunehmende stark unlustvolle Empfindung, den Hunger. Zugleich aber vollführt es eine große Reihe von Bewegungen, die rein reflektorisch hervorgerufen werden, aber, indem sie geschehen, auch zum Bewußtsein kommen: es wälzt sich hin und her, zappelt, führt die Fäustchen zum Munde, verzieht das Gesicht, schreit. Der ganze Zustand dauert so lange, bis ein Erwachsener, durch die Unruhe und das Schreien des Kindes herbeigerufen, die Ursache der unlustvollen Empfindung und damit diese selbst beseitigt. Oder aber das Kind wird gerade genährt. Dann hat es an Stelle der unlustvollen sehr lustvolle Empfindungen: des Wohlgeschmacks und der allmählich zunehmenden Sättigung. Damit verbunden aber erlebt es ganz Ähnliches wie in dem vorigen Falle; es vollführt auch jetzt wieder mannigfache reflektorisch entstehende und dann in ihrem Ablauf empfundene Bewegungen: Mund und Kehlkopf sind mit Saugen und Schlucken beschäftigt, die Lider sind weit geöffnet, die Augen fest auf irgend einen Gegenstand gerichtet, was sich den Händchen gerade darbietet, ein fremder Finger oder die Flasche, wird umklammert. Die lustvolle Ursache wird durch alles dies in der Regel so lange festgehalten, bis sie, infolge der Änderung in dem Zustande des Kindes, ihre lustvollen Wirkungen verliert.

Zweierlei also ist es, was in jedem dieser Fälle — und so auch in allen anderen Fällen — die Äußerung eines Triebes für das Bewußtsein charakterisiert. Einmal irgend eine beliebige, einige Zeit andauernde und jedesmal stark gefühlbetonte Empfindung. Daneben eine Gruppe von Empfindungen seitens der Bewegungsorgane, hervorgerufen durch die reflektorischen Kontraktionen und Spannungsänderungen zahlreicher Muskeln und die dadurch bewirkten Feststellungen oder Verschiebungen verschiedener Organe, also Spannungs- und kinästhetische Empfindungen (§ 32). Sie können im einzelnen sehr verschiedenen Quellen entstammen; aber da die Zahl dieser Quellen jedesmal eine sehr große ist, so daß eine bestimmte Lokalisation in der Regel nicht stattfindet, und da sie im übrigen qualitativ wesentlich alle den gleichen Charakter haben, so bilden sie in ihrer Gesamtheit jedesmal einen ziemlich gleichartigen Faktor des ganzen Bewußtseinszustandes. Wir können sie daher mit einem gemeinsamen Namen belegen und als Thätigkeitsempfindungen bezeichnen.

Objektiv haben die Bewegungen, denen diese Empfindungen entstammen, gewisse zweckmäßige Folgen; hier in unserem Falle bewirken sie die Ernährung und damit die Erhaltung des Kindes. Aber für das Bewußtsein des Kindes ist ein solcher Zusammenhang ursprünglich in keiner Weise vorhanden; es weiß weder von bestimmten Nahrungsmitteln noch von Ernährung im allgemeinen. Es empfindet das Lustvolle und Unlustvolle einerseits und die Anspannungen wie die Unruhe seiner Organe andererseits; wohin diese Vorgänge führen oder daß sie überhaupt irgendwohin führen, nach einem bestimmten Ziele hintreiben, davon hat es nicht die mindeste Vorstellung. Nur wir Erwachsene sind über das schließliche Ergebnis unterrichtet, und wenn wir den ganzen Vorgang als Äußerung eines in seinem Bewußtsein wirksamen Ernährungstriebes betrachten, so leihen wir dem Kinde gewissermaßen unsere umfassendere Kenntnis, ähnlich wie wir sie der Pflanze leihen, wenn wir ihr einen Trieb zum Licht, oder dem Magneten, wenn wir ihm einen Richtungstrieb zuschreiben.

Allmählich aber erwirbt auch das Kind solche Kenntnis. Nachdem es viele Male die Ablösung des unlustvollen Eindrucks durch einen lustvollen im Zusammenhange mit einem gewissen Endgliede seiner Thätigkeiten erlebt hat, treten in ihm die Vorstellungsbilder dieser Enderlebnisse schon auf, wenn der ganze sie schließlich hervorriefende Prozeß eben einsetzt. Es empfindet dann nicht mehr nur den Hunger und seine Unruhe, sondern sieht gleichzeitig schon die Flasche, die ihm Sättigung bringt, die Mutter, die mit ihr heraneilt, macht die Bewegungen durch, mit denen es sie ergreift, mit denen es den wohlschmeckenden Trank heraussaugt u. s. w. Alles das nicht

so, wie es sich in realer Wirklichkeit früher zugetragen hat und so gleich wieder zuträgt, aber doch ähnlich, als Vorstellung statt als Empfindung, mit mancherlei Lücken und Unbestimmtheiten. Wenn das Kind so weit ist, dann will es; es will zu trinken haben in unserem Falle. Der Wille ist der vorausschauend gewordene Trieb. Er enthält zunächst das, was den Trieb charakterisiert, eine irgend welchen Ursachen entstammende Lust oder Unlust nebst den sie begleitenden Thätigkeitsempfindungen, außerdem aber noch ein Drittes, beide Verbindendes: die geistige Vorwegnahme eines Endgliedes der empfundenen Thätigkeiten, das zugleich als lustvolle Beendigung der gegenwärtigen Unlust oder als lustvolle Aufrechterhaltung der gegenwärtigen Lust vorgestellt wird.

Überall ist dies die Struktur des einfachen und ursprünglichen Wollens. So z. B. wenn ein Kind vom Boden aufstehen oder etwas sehen will. Seine gegenwärtige Lage oder seine gegenwärtigen Gesichtseindrücke sind ihm langweilig geworden; der Überdruß ruft Bewegungen hervor, die geeignet sind, es in eine neue Lage überzuführen oder ihm andere und lustvollere Eindrücke zu verschaffen. Aber indem es diese Bewegungen ausführt und lebhaft empfindet, hat es sie in gewisser Weise schon vollendet. Es steht in gewisser Weise schon wirklich, in seinen Gedanken nämlich, während es sich noch aufrichtet; es schaut schon aus dem Fenster, mit dem geistigen Auge, noch ehe es zu den Scheiben emporgehoben ist. Und eben in dieser eigenartigen Vereinigung seines Fühlens, Empfindens und Vorstellens besteht das, was wir sein Wollen nennen.

Natürlich aber braucht die Sache sich nicht in allen Einzelheiten so zu verhalten wie in diesen Beispielen. Wenn nur die in das Bewußtsein fallenden Glieder des Gesamtvorgangs im wesentlichen die gleichen sind, so kommt es auf nebensächliche Abweichungen nicht an; wir sind uns doch des Ganzen immer als eines gleichartigen Erlebnisses bewußt. Durch solche nebensächlichen Abweichungen sind namentlich zwei Gruppen von Fällen charakteristisch.

Einmal braucht das lustvolle oder unlustvolle Ausgangsglied des Vorgangs nicht notwendig Empfindung zu sein, es kann auch in Vorstellungen bestehen. Z. B. ich ziele nach der Scheibe und will ins Schwarze treffen. In meiner gegenwärtigen Empfindungslage findet sich nichts Unangenehmes, aber ich werde von unlustvollen Gedanken eingenommen. Man hat meine Fertigkeit im Pistolenschießen bezweifelt; das ärgert mich, und ich will mich zeigen. Oder ich bin mir meiner Ungeübtheit in dieser Kunst bewußt und werde davon im Hinblick auf eine mögliche Herausforderung bedrückt. Die Ursachen meiner

Unlustgefühle und meines Wollens sind also hier etwas andere als vorher. Aber in Verbindung mit ihnen habe ich nun einerseits starke Thätigkeitsempfindungen, von der gespannten Haltung des ganzen Körpers, namentlich von seiten des Armes und des krampfhaft gebeugten Zeigefingers, von dem Zukneifen eines Auges, dem Anhalten des Atems u. s. w., und andererseits Vorstellungen von dem die Unlust in Lust verkehrenden Endgliede meiner Thätigkeit, dem Abdrücken, dem Treffen des Centrums u. s. w. Das Gesamterlebnis ist mithin bei einem solchen Willensakt wieder vollkommen gleichartig dem der vorher beschriebenen Fälle.

Zweitens braucht das geistig vorweggenommene Endglied des Vorgangs nicht notwendig in Bewegungen zu bestehen oder Bewegungen zu enthalten, es kann etwas beliebig Anderes an deren Stelle treten. Wenn die Bewegung selbst als physischer Vorgang eintritt, ist es ja mit dem Wollen vorbei, die Unlust schwindet, die körperlichen Spannungen lösen sich. So lange gewollt wird, ist die Bewegung nur als gedanklich vorweggenommene, als Vorstellung, vorhanden, und ob nun an Stelle einer solchen Vorstellung andere treten, kann begreiflicher Weise für das psychische Erlebnis keinen wesentlichen Unterschied machen. So kann sich mein Wollen z. B. auf Empfindungen richten, zu deren Hervorrufung gar keine Bewegungen mehr erforderlich sind: ich kann an einem Präparat, das ich eben betrachte, etwas sehen wollen, was mir bisher entgangen ist, oder ich kann an einem eben erklingenden Akkord Differenztöne heraushören wollen. Ja, das, was ich vorstellend vorwegnehme, kann unter Umständen selbst wieder bloße Vorstellung sein, z. B. wenn ich mich auf einen Namen besinne, den ich nicht auszusprechen beabsichtige, oder auf den Anfang einer Melodie, die Lösung eines Rätsels u. a. Natürlich ist dann die vorwegnehmende Vorstellung mit der hinterher das Wollen abschließenden nicht einfach identisch. Die erste ist lückenhafter, unbestimmter, sie enthält nur einzelne Bestandteile oder Beziehungen der anderen; die Vorwegnahme geschieht, kurz ausgedrückt, durch stellvertretende Vorstellungen derjenigen, in der das Wollen seine Erfüllung findet (S. 531). Z. B. ich suche einen Namen; ich weiß deutlich, er fängt mit einem M an. Ist es Müller? Nein, nicht so alltäglich, auch ist es der Name eines berühmten Musikers. Mendelssohn? Auch nicht, er ist nicht so lang, aber ein o ist allerdings darin. Mozart? Richtig, Mozart meinte ich. Man spricht in solchen Fällen, im Gegensatz zu den mit einer Bewegung oder Empfindung abschließenden, von inneren oder geistigen Willensakten, und man kann das als kurze Bezeichnung gelten lassen. Aber das Wollen selbst ist hier nicht innerlicher oder geistiger

als sonst; der ganze Unterschied besteht, wie erwähnt, darin, daß an Stelle der Zielvorstellungen von Bewegungen und Empfindungen, die durchweg das ursprünglichste Wollen charakterisieren, hier Vorstellungen von Vorstellungen getreten sind. Irgend welche lustvolle oder unlustvolle Veranlassungen des Wollens sind auch hier immer vorhanden, und Thätigkeitsempfindungen, worauf besonders hingewiesen werden muß, sind gleichfalls immer vorhanden. Wenn man sich besinnt, so wird der Kopf in einer bestimmten Stellung fixiert, die Augen werden fest auf irgend einen unbedeutenden Gegenstand gerichtet oder geschlossen, die Brauen zusammengezogen, die Hand leicht zur Faust geballt oder an die Stirn gelegt, der Atem ab und zu angehalten, oder aber man geht im Zimmer herum, mit gesenktem Kopf, gerunzelter Stirn, fest geschlossenem Munde, die Hände auf dem Rücken u. s. w. Man atme wie gewöhnlich, unterdrücke alle solche reflektorischen Bewegungen, bewege den Kopf hin und her oder mache mit den Händen Freiübungen, so verfliegt auch das Besinnen. Man kann sich natürlich noch denken, man besänne sich, man kann auch noch Einfälle haben, aber von dem echten und eigentlichen Besinnen ist gleichsam nur noch sein Schatten übrig geblieben.

So gelangen wir überall zu dem gleichen Resultat: Willensakte enthalten als unterscheidbare letzte Elemente nichts Neues neben Empfindungen, Vorstellungen und Gefühlen, sondern sie sind bestimmte Verbände dieser drei Arten von Gebilden. Sie sind also begrifflich nichts Letztes und Ursprüngliches. Aber sie sind es zeitlich und genetisch. Sie vereinigen jene Elementargebilde, wie schon eingangs gesagt, eben in der Weise, in der sie ursprünglich allein Wirklichkeit haben. Sie spiegeln damit seelisch die einheitlichen Verknüpfungen des objektiven Geschehens, die sich äußerlich wahrnehmbar an dem Organismus vollziehen. Äußere Reize wirken auf ihn ein, und je nach ihrem Nutzen oder Schaden für seine Erhaltung sowie je nach seinen früheren Erlebnissen beantwortet er sie mit solchen oder anderen Bewegungen. Sein Leben bewegt sich, ursprünglich wenigstens, in lauter derartigen einheitlich geschlossenen Akten. Und alle Glieder dieser Einheit finden sich in eigentümlicher Weise wieder in dem ursprünglichen Willensakt: die äußeren Reize in verschiedenen sinnlichen Eindrücken, die Beziehung zu Wohl und Wehe des Organismus in deren Gefühlsbetonung, die motorische Reaktion in den Thätigkeitsempfindungen und die Nachwirkung der vergangenen Erlebnisse in den vorausschauenden Vorstellungen.

Man findet gelegentlich wohl das eine oder andere der angeführten Momente besonders hervorgehoben, als vorwiegend charakteristisch für das Wollen, so

z. B. die das Ende vorwegnehmenden Vorstellungen oder die begleitenden Spannungs- und Bewegungsempfindungen. Damit indes wird man der Sache nicht gerecht. Die bloße Vorwegnahme eines Zukünftigen in der Vorstellung bedeutet Voraussicht oder Erwartung, aber nicht Wollen. Dazu gehört, daß das als zukünftig Vorgestellte zugleich auch als in der angegebenen bestimmten Beziehung stehend vorgestellt werde, sowohl zu der gegenwärtig gefühlten Lust oder Unlust, wie zu den gegenwärtigen Tätigkeits- und Anstrengungsempfindungen. Wird es nicht als Glied eines solchen Ganzen gedacht, so wird es nicht gewollt, sondern als ein passiv, ohne eigenes Zuthun Geschehendes vorgestellt. Beides kann unter Umständen direkt gegeneinander gehen. Ich kann ein heranziehendes Niesen oder einen Hustenanfall mit aller Macht unterdrücken wollen, aber zugleich schon voraussehen, daß das Ungewollte sich nicht mehr wird aufhalten lassen. Jedermann sieht voraus, daß er sterben wird, aber gewollt wird der Tod nur von wenigen. Ebenso wenig sind die Spannungs- und anderen Tätigkeitsempfindungen das allein Maßgebende. Man denke sich — was ja in Wirklichkeit nicht möglich sein würde, aber doch fingiert werden kann — sie würden einmal ganz in derselben Art und Gruppierung, wie sie reflektorisch als Bestandteile eines Willensaktes entstehen, durch künstliche Reizung hervorgerufen: ein Wollen wäre damit, so lange die anderen Glieder fehlen, nicht zustande gebracht.

Die bei weitem verbreitetste Ansicht weicht nach anderer Richtung von der hier vertretenen ab, dahin nämlich, daß in dem Wollen noch etwas Anderes stecke als die mehrfach angeführten Momente, etwas qualitativ Neues und Eigenartiges, das von jedem unmittelbar erlebt werde, aber freilich nicht weiter erläutert werden könne. Was zu dieser Ansicht geführt hat und sie leicht immer wieder als richtig erscheinen läßt, ist der bei der Behandlung des Psychischen so oft gemachte Fehler, daß man sich für die Auffassung des Elementaren an zu hohen und verwickelten Bildungen orientiert. Denn allerdings sind die oben gekennzeichneten einfachen Willensakte für das reich ausgebildete Seelenleben des Erwachsenen etwas verhältnismäßig Seltenes; hier tritt in der That unter Umständen zu den erwähnten Momenten noch etwas Anderes hinzu, oder auch es fehlt eins von ihnen und wird durch etwas Anderes ersetzt. Das erste geschieht z. B., wenn das Ausgangsglied des Willensvorgangs nicht eine, sondern mehrere widerstreitende Zielvorstellungen wachruft, die eine Weile miteinander abwechseln und schließlich einer einzigen von ihnen Platz machen. Dann entstehen die Erscheinungen des Überlegens, Erwägens, Wählens, die ihr Ende finden in einer Entscheidung oder dem Entschluß. In dem Entschluß scheint allerdings etwas Neues gegeben, ein eigentümlicher Anstoß, der zu Empfindungen und Vorstellungen hinzukommen müsse, um ein Wollen daraus zu machen. Aber es ist etwas Neues doch nicht anders, wie etwa auch der Übergang eines Lichts vom Flackern und Flimmern zu ruhigem Brennen als etwas Neues neben den einfachen Helligkeitsempfindungen bezeichnet werden kann, und er ist vor allem erst eine Erscheinung des verwickelten Wollens und keine, die ihm ursprünglich notwendig anhaftet. Das Kind sieht ein Stück Zucker und will es haben; von einem Entschluß ist keine Rede, aber sein Wollen ist deshalb so echt wie das des überlegenden Erwachsenen. Das andere ist der Fall, wenn das Wollen sich auf etwas in weiterer Zukunft Liegendes richtet, so daß eine Verwirklichung in unmittelbarem Zusammenhang mit gegenwärtigen Bethätigungen außer Frage bleibt; wie z. B. wenn man in 3 Wochen eine Reise antreten oder vom nächsten Montag ab ein neues Leben anfangen will. Dann kommt es nicht zu motorischen Innervationen, und es fehlen mithin auch die durch sie bewirkten

Thätigkeitsempfindungen. Aber was nun an ihrer Stelle ein solches Wollen charakterisiert, ist doch wieder nichts völlig Neues und Andersartiges, sondern etwas, was in engster Beziehung zu jenen steht, weil es aus ihnen geworden ist. Durch das häufigere Erleben von einfachen Willensakten und von Verwirklichung ihres Inhalts bilden sich allmählich Allgemeinvorstellungen dieses ganzen Vorgangs: ich lerne etwas als lustvolles Endglied von Bethätigungen vorstellen, die ich gegenwärtig nicht unmittelbar empfinde, sondern gleichfalls nur vorstelle. Und derartige Vorstellungen sind es, die bei dem Wollen des Fernliegenden eine Rolle spielen. Ich denke mir etwas Zukünftiges als Ergebnis einer selbst wieder nur gedachten eigenen Thätigkeit; ich denke es in einem ähnlichen Verhältnis zu meinem — auch nur durch eine Allgemeinvorstellung gedachten — Ich, wie ich es bei den ursprünglichen und alsbald zur Ausführung gelangten Willensakten zahllose Male in unmittelbarer Empfindung erlebt habe. Mit diesen und anderen Verwicklungen des Wollens aber können wir uns erst später eingehender befassen.

Viertes Buch.

Allgemeinste Gesetze des Seelenlebens.

Sieht man ab von dem tieferen Zusammenhang der Dinge (§ 4) und verbleibt auf dem Standpunkt ihrer naiven Betrachtung, so kann man sagen: die seelischen Gebilde entstehen ursprünglich, als Empfindungen, aus Einwirkungen der Außenwelt, setzen sich um in Vorstellungen, die sich mannigfach untereinander und mit jenen ersten verwickeln und verschlingen, und münden schließlich wieder nach mehr oder weniger zahlreichen Vermittelungen in Bewegungen der äußeren Organe des Körpers. Für eine eingehendere Behandlung der allgemeinsten Gesetzmäßigkeiten des seelischen Geschehens oder der gesetzmäßigen Beziehungen, in denen das Seelische steht, ergibt sich daraus naturgemäß eine dreifache Gliederung: I. Die Abhängigkeit der seelischen Gebilde von ihren äußeren Ursachen, II. die Gesetzmäßigkeit der sozusagen innerseelischen Vorgänge, d. h. der seelischen Erscheinungen, sofern sie unabhängig von ihren ersten äußeren Veranlassungen und ihren letzten äußeren Ausstrahlungen betrachtet werden, und III. die Abhängigkeit der äußerlich hervortretenden Bewegungen der Körperorgane von ihren seelischen Ursachen. Die erste Gruppe dieser Beziehungen indes ist bereits erledigt; das zu ihr Gehörige ist der Darstellung der verschiedenen Empfindungsarten gleich angeschlossen worden. Bleiben also noch die beiden übrigen Gruppen. Für die erste von ihnen, die innerseelischen Gesetzmäßigkeiten, scheint mir wieder eine Dreiteilung zweckmäßig, und zwar werde ich sondern:

1. Das Zugleichsein der seelischen Gebilde, genauer: die Inanspruchnahme der Seele durch mehrere gleichzeitig einwirkende Ursachen seelischer Gebilde (*Enge des Bewußtseins, Aufmerksamkeit*).

2. Die Aufeinanderfolge der seelischen Gebilde, bedingt, wie sich zeigen wird, durch die Wiederkehr früherer Einwirkungen auf die Seele (*Gedächtnis, Association und Reproduktion*).

3. Die häufige Wiederholung seelischer Bethätigungen (oder ihrer objektiven Ursachen). Die hierher gehörigen Erscheinungen (*Übung, Gewohnheit, Ermüdung* u. a.) sind zwar zum Teil nur Steigerungen der vorher schon zu behandelnden, haben aber zum Teil einen so eigenartigen Charakter, daß ihre gesonderte Betrachtung erforderlich ist.

Erstes Kapitel.

Das Zugleichsein der seelischen Gebilde.

§ 56. Enge des Bewußtseins und Aufmerksamkeit.

Wenn man an der Auslage eines bis dahin unbekanntes Schau- fensters vorübergeht und sich hinterher fragt, was man dort alles gesehen habe, wird man meist auffallend wenig Einzelheiten namhaft machen können. Zweifellos haben die Augen ihre Schuldigkeit ge- than: was es zu sehen gab, haben sie abgebildet; bei ihrem raschen Hin- und Herfahren sind vermutlich auch die meisten Gegenstände einmal zu einer Einwirkung auf die gut sehenden mittleren Netzhaut- partien gelangt. Trotzdem werden nur wenige von den Eindrücken, deren objektive Reize so in gleicher Weise auf die Augen gewirkt haben, auch von nennenswerter Bedeutung für die Seele; nur wenige vermögen sich zu klar bewußten Wahrnehmungen durchzusetzen und weitere Wirkungen in der Seele hervorzurufen. Das meiste von dem, was nach Lage der äußeren Umstände hätte wahrgenommen werden können, und was bei längerer Betrachtung der Auslage oder bei ge- sonderter Vorführung der einzelnen Gegenstände auch unfehlbar be- merkt worden wäre, geht bei solcher Konkurrenz der Reize für das Bewußtsein verloren. Nur ein unbestimmter und ungegliederter Ge- samteindruck hinterbleibt von ihm: es ist einem doch irgendwie anders zu Mute, als wenn die sämtlichen einzeln nicht bemerkten Gegenstände gefehlt hätten, oder als wenn sie durch andere Gegen- stände ersetzt worden wären.

Ganz ähnlich auf dem Gebiete des Vorstellens. Ich sehe ein Gemälde „Selbstbildnis von Tizian“; was für Gedanken werden in mir wachgerufen? Tizian hätte mich an Venedig erinnern können, in anderen Fällen thut er es wirklich, und an eine ganze Welt von weiteren Erinnerungen, die sich mit diesem Worte verbinden. Bei

„Selbstbildnis“ liegt der Gedanke an Rembrandt nicht allzufern, dessen Selbstbildnisse ungewöhnlich zahlreich sind. Zu anderen Gedanken hätte der Ausdruck des Bildes oder seine Malweise Anlaß geben können, oder der Ort, wo ich ihm begegne u. s. w. Aber keine von allen diesen Vorstellungen, deren Ursachen eben mit dem Anblick des Bildes auf mich einwirken, ist lebendig geworden; das eine Bewußtsein, was für ein schönes und packendes Bild es doch sei, hat sie gleichsam alle verschlungen oder doch nur vage Anklänge an sie alle aufdämmern lassen.

Das ist die erste wichtige Gesetzmäßigkeit des Seelenlebens: wirkt eine Mehrheit von Empfindungsursachen (d. h. äußeren Reizen) oder eine Mehrheit von Vorstellungsursachen (d. h. Empfindungen oder Vorstellungen) gleichzeitig oder innerhalb eines sehr kleinen Zeitintervalls auf die Seele, so beeinträchtigen und stören sie sich wechselseitig. Die Seele antwortet nicht mit allen den Empfindungen und Vorstellungen, die sie bilden würde, wenn die verschiedenen Glieder jener Mehrheit einzeln und in langsamerer Folge an sie heranträten. Ihre Leistungsfähigkeit ist begrenzt; sie vermag einer größeren Fülle gleichzeitiger Anforderungen nur teilweise gerecht zu werden. Wenn also von einer größeren Menge konkurrierender Einwirkungen einzelne besonders begünstigte sich durchsetzen und die ihnen mögliche Wirkung auch thatsächlich für das Bewußtsein hervorrufen, so geschieht es stets auf Kosten zahlreicher anderer. Und je energischer der Effekt einzelner Ursachen sich Bahn bricht, desto schwächer und unmerklicher werden die Effekte der übrigen. Sie sind nicht völlig verloren für die Seele, aber sie machen sich nicht gesondert bemerklich, sondern gehen zu einem einheitlichen Totaleindruck zusammen. Bisweilen macht sich dieser dann für die Seele wieder deutlich und bestimmt als ein eigenartiges Erlebnis an Stelle der Einzelheiten geltend (z. B. Klangfarbe an Stelle der Obertöne), vielfach aber hat er einen unbestimmten und diffusen Charakter und spielt im Bewußtsein keine größere Rolle. Er bildet nur sozusagen einen allgemeinen Hintergrund, von dem die bevorzugten Wirkungen sich abheben, ohne daß dabei übrigens eine scharfe Ablösung der hervortretenden von den zurücktretenden Eindrücken möglich ist. In anderen Fällen bringen es die zurückgedrängten Ursachen nur zu Vorstellungen und Empfindungen in Bereitschaft (S. 56), d. h. sie werden erst bewußt, wenn die bei jenem Konkurrenzkampf unterlegenen Ursachen ihres Hervortretens noch anderweitige Verstärkungen erfahren.

Noch einige weitere Beispiele dieser Gesetzmäßigkeit mögen

Erwähnung finden. Wer mit geistiger Arbeit beschäftigt ist, muß darauf bedacht sein, sich gleichzeitigen Gehörseindrücken, wie Straßenlärm, Klavierspielen, Kindergeschrei, möglichst zu entziehen. Bisweilen gelingt es seinen Gedanken vielleicht, wie denen des Archimedes bei der Eroberung von Syrakus, sich im Vordergrund seines Bewußtseins zu behaupten und jene Mitbewerber mehr oder weniger zurückzudrängen, aber in der Regel behaupten diese die Herrschaft, und die gedankliche Thätigkeit leidet Schaden. Ganz entsprechend sucht man beim Anhören schwieriger Musik gleichzeitige Gesichtseindrücke zu vermeiden oder doch möglichst einförmig zu gestalten; man schließt die Augen, oder man richtet sie gegen die Decke oder auf den Fußboden, um von den Bewegungen der Geiger oder dem Anblick der umgebenden Personen nicht in Anspruch genommen zu werden.

Kinder, die eben lesen gelernt haben, verstehen nicht gut, wenn sie leise lesen. Da das Lesen nur laut gelernt werden kann, so müssen sie besondere Anstrengungen machen, um die ihnen geläufigen Sprechinnervationen zu unterdrücken, und das stört ihr Verständnis des Gelesenen. Umgekehrt verstehen Erwachsene, die an das Leisereisen längst gewöhnt sind, oft nicht gut, wenn sie laut lesen; der Klang ihrer Worte wirkt zerstreudend auf sie. Geschriebene Arbeiten sind im allgemeinen schwerer zu verstehen und zu beurteilen als gedruckte; die Mühe des Entzifferns absorbiert dort einen Teil der seelischen Energie, der dann für das Verständnis verloren ist. Um von einer Lektüre rechte Frucht zu haben, ist es meist erforderlich, einen bestimmten und einheitlichen Zweck bei ihr im Auge zu behalten. Versucht man mehreren Gesichtspunkten gleichzeitig Rechnung zu tragen, will man z. B. den Inhalt des Gelesenen sich aneignen und zugleich auf seine Richtigkeit beurteilen, oder sachliche Beziehungen des Verfassers zu seinen Vorgängern und zugleich seine stilistischen Eigentümlichkeiten beachten, so hindert jede dieser Absichten die erfolgreiche Verwirklichung der anderen. Um die Druckfehler aus Korrekturbogen herauszubringen, muß man absehen von einer gleichzeitigen Kontrolle des Inhalts oder von Verbesserungen des Ausdrucks; alles zusammen kann nur durch mehrmaliges Durchlesen erreicht werden.

Einem Geistlichen ist selbstverständlich nichts geläufiger als das Vaterunser. Gleichwohl vermeiden es selbst erfahrene Geistliche, das Vaterunser vor der Gemeinde frei zu beten; wenn es irgend geht, lesen sie es ab. Das Bewußtsein, daß bei dem Hersagen dieses Gebets unter keinen Umständen ein Versprechen oder eine falsche Betonung vorkommen darf, daß dergleichen aber bei freiem Vortrag

auch dem Geübtesten wohl zustößt, würde sie bei dem freien Beten so erfüllen, daß die Ausführung der ihnen sonst höchst geläufigen Leistung nun in der That in Gefahr geriete. Auch bei zahlreichen anderen Gelegenheiten übt so das Bewußtsein, sich zeigen zu müssen, die lebhafteste Vorstellung von der Größe und Wichtigkeit eines Vorganges eine hemmende Wirkung auf den Ablauf dieses Vorganges selbst, z. B. beim Verkehr mit höherstehenden Personen, beim Auftreten vor der Öffentlichkeit, bei Prüfungen u. s. w. Die scharfsinnigsten Antworten, die glänzendsten Darlegungen hat man sich vorher für die verschiedensten Fälle zurechtgelegt, aber gerade wenn es darauf ankommt und eben durch die übermächtige Konkurrenz des Gedankens, daß es jetzt darauf ankomme, versagen Witz und Gelehrsamkeit. Die Größe des Feldherrn besteht zum Teil darin, daß er unter Verhältnissen, in denen der gewöhnliche Mensch „den Kopf verliert“, unter dem Druck des Bewußtseins großer Gefahren, einer ungeheuren Verantwortlichkeit, noch sachgemäße, oft ganz einfache Überlegungen anstellen kann, zu denen Andere nur in ruhigeren Verhältnissen befähigt sind.

Die gleiche Wechselwirkung wie zwischen rein geistigen Zuständen und Vorgängen besteht aber auch zwischen ihnen und körperlichen Bewegungen. In mittleren Stärkegraden vermögen beide leidlich gut nebeneinander herzuziehen. Sowie aber auf der einen Seite die Energie der Bethätigung erheblich gesteigert wird, verbindet sich hiermit sogleich eine Abschwächung auf der anderen. Starke Gemütsbewegungen, Schreck, Zorn, Schmerz, machen sprachlos, bei höchster Steigerung überhaupt bewegungslos. Sobald sie aber von körperlichen Bewegungen begleitet werden, verlieren sie ihrerseits an Energie. Das Fäusteballen und Aufstampfen mit dem Fuße trägt bei zum Verrauchen des Zornes; der Thränen „vergeblicher Lauf“ bewirkt doch Linderung des Kammers; mit dem kräftigen Schrei entladet und mildert sich der Schmerz. Die Hexen sangen auf der Folter. Lasten tragen oder Holzhacken verträgt sich nicht mit tiefem Nachdenken. Man geht spazieren und unterhält sich dabei mit einem Freunde. Aber je schneller der Gang, desto einsilbiger wird das Gespräch, und umgekehrt, je schwieriger der Gedankengang des Gesprächs, desto langsamer der Gang; bis die Unterredenden schließlich, um ordentlich aufeinander los zu argumentieren, völlig stehen bleiben.

Allerdings, wie gleich betont werden mag, erfährt nicht jedes psychische Gebilde von jedem anderen eine solche Zurückdrängung. Jederman weiß, daß wir eine Mehrheit von Gebilden, die in einem Zusammenhang stehen, wie die beiden Begriffe eines Urteils, die

Teile eines einheitlichen Satzes, mehrere Glieder eines Kunstwerks, sehr wohl gleichzeitig zu umfassen vermögen; ja, daß sie sich nicht nur nicht stören, sondern sogar wechselseitig fördern. Selbst bei der Konkurrenz unzusammenhängender Dinge kann eine solche Förderung gelegentlich stattfinden. Der Anblick zahlreicher Zuhörer kann den Gedankenlauf anregen; mancher Redner spricht besser, wenn er gleichzeitig mit einem Bleistift spielen kann. Was uns hier beschäftigt, ist eben erst eine Seite der Sache, die ihrer noch mehrere hat.

Man bezeichnet das beschriebene Verhalten der Seele in der Regel als *Enge des Bewußtseins*, auch wohl als *psychische Hemmung*. Außerdem ist für eine Seite der Erscheinung, nämlich für das Zusammengehen der zurückgedrängten Wirkungen zu einem einheitlichen und mehr oder weniger diffusen Totaleindruck noch ein besonderer Ausdruck üblich: *Verschmelzung*, bei dessen Gebrauch man indes beachten muß, daß nichts Falsches in ihn hineingelegt werde.

Um dies zunächst zu erledigen, so besteht die Thatsache, die man als Verschmelzung bezeichnen kann, darin, daß eine Mehrheit von Ursachen psychischer Gebilde unter Umständen nur einen ungliederten Gesamteindruck bewirkt, während ganz dieselben Ursachen unter anderen Umständen, nämlich bei einer anderen Stellung der Seele zu ihnen oder bei successivem statt gleichzeitigem Auftreten, eine wohl unterscheidbare Vielheit von Empfindungen und Vorstellungen hervorrufen. Die Sache ist also nicht so aufzufassen, als ob diese Empfindungen und Vorstellungen auch in dem Fall der Verschmelzung vorhanden seien, nur eben in einer besonderen Weise, nämlich als „verschmolzene“, sondern sie sind in diesem Falle überhaupt nicht vorhanden, und statt ihrer ist etwas anderes da, jener eigenartige Gesamteindruck, in dem keine Einzelheiten unterschieden werden. Das, was verschmilzt im Falle der Verschmelzung, sind mithin nicht die seelischen Gebilde, sondern die nervösen Prozesse, die, obschon stets von verschiedenen getrennt bleibenden Ursachen eingeleitet, das eine Mal zu einem einheitlicheren centralen Prozeß zusammenfließen müssen als das andere Mal. Als ein Beispiel von Verschmelzung wurde oben schon das Hören von Klangfarbe an Stelle von Obertönen erwähnt. Weiter sind zu nennen solche Eindrücke wie Glätte und Rauigkeit, Härte und Weichheit, Nässe und Trockenheit auf dem Gebiete der Haut- und kinästhetischen Empfindungen (S. 334), ferner die auf gleichzeitigen Geruchs-, Haut- und eigentlichen Geschmacksreizen beruhenden Eindrücke, die man im täglichen Leben als Geschmäcke zu bezeichnen pflegt (S. 400). Namentlich aber gehört hierher das sog. *Gemeingefühl* oder Lebensgefühl auf dem Gebiete der Organempfindungen. Die normale oder doch der Norm nahekommende

Bethätigung der ohne Unterbrechung funktionierenden inneren Organe unseres Körpers, wie der Lunge, des Herzens, der Ernährungsorgane u. s. w., ruft unausgesetzt zahlreiche centripetale Erregungen geringer Intensität hervor. Diese bringen es zwar nicht dazu, sich als selbständige und unterscheidbare Empfindungen für das Bewußtsein geltend zu machen, aber ihre ganze Masse vereinigt sich zu der Erzeugung eines unbestimmten und unanalysierbaren Gesamteindruckes mit schwacher Lust- oder Unlustbetonung. Auch dieser wird in der Regel noch wenig beachtet, bildet aber doch je einen eigenartigen Untergrund unserer übrigen Erlebnisse: wir fühlen uns frisch, gesund, angeregt, oder matt, gedrückt, verstimmt u. dergl.¹

Bei weitem verbreiteter als die erwähnten Bezeichnungen, die ganz auf den wissenschaftlichen Sprachgebrauch beschränkt sind, ist eine andere Ausdrucksweise, die der populären Psychologie entlehnt ist. Diese bezeichnet unsere Hemmungserscheinungen vom Standpunkte des sie erlebenden Individuums aus; sie nennt den, in dessen Seele unter mehreren konkurrierenden Einwirkungen eine bestimmte sich durchsetzt und einen gesonderten Bewußtseinsinhalt zur Geltung bringt, in Bezug auf eben diesen Inhalt *aufmerksam*, in Bezug auf die anderen zurückgedrängten Inhalte *unaufmerksam* oder *zerstreut*. Ich horche aufmerksam auf das Rauschen des Meeres oder betrachte aufmerksam die Veränderungen einer Wolke, das heißt: in meiner Seele machen sich diese Eindrücke energisch geltend, sie kommen

¹ Das Wort Verschmelzung hat bei manchen Psychologen eine der hier angenommenen zwar verwandte, aber doch anders zugespitzte Bedeutung, so daß man sich vor Verwechslungen hüten muß. Ich erwähne hier nur den neuerdings wichtig gewordenen Sprachgebrauch Stumpfs (Tonpsychologie II, S. 64, 127 f.). Dieser versteht unter Verschmelzung dasselbe, was oben als Anschauung von Einheit in Vielheit behandelt worden ist (§ 43), nämlich dasjenige Verhältnis zweier Empfindungen zu einander, wonach sie als Teile eines Empfindungsganzen erscheinen. Eine Mehrheit von objektiven Reizen bewirkt dabei also zwar den Eindruck einer Einheit, aber gleichzeitig den einer hierin enthaltenen Mehrheit, wie es u. a. bei zugleich erklingenden Tönen im Verhältnis einer Oktave, Quinte u. s. w. deutlich ist. Wenn die einzelnen Glieder des Reizkomplexes sich für die Seele gesondert bemerklich machen, d. h. wenn der Komplex durch sogenannte Zuwendung der Aufmerksamkeit analysiert wird, so ist für den oben angenommenen Sprachgebrauch die Verschmelzung aufgehoben, und wenn eine solche Analyse in unvollkommener Weise stattfindet, so ist jene teilweise aufgehoben, nämlich ebensoweit wie die Analyse gerade reicht. Die Verschmelzung im Stumpf'schen Sinne dagegen bleibt bestehen auch bei vollkommener Heraushebung und Sonderung der Einzelglieder durch die Aufmerksamkeit; sie ist ein Empfindungsverhältnis, „das auch dann bleibt, wenn die Analyse vollzogen ist“ (S. 193). — S. auch H. Cornelius, Über Verschmelzung und Analyse. Vierteljahrsschrift f. wissensch. Philos. Bd. 16 S. 404 u. 17 S. 30.

deutlich und mit mancherlei Einzelheiten zum Bewußtsein, rufen Gedanken hervor, die sich auf sie beziehen, während zahlreiche andere Eindrücke, deren objektive Ursachen gleichfalls gegenwärtig sind und auf meine Sinne wirken, für mich so gut wie nicht vorhanden sind. Aufmerksamkeit und Zerstreutheit sind die beiden Seiten des Zustandes, in dem sich die Seele infolge der Gesetzmäßigkeit der Enge des Bewußtseins jederzeit befindet, die beiden zusammengehörigen Folgen des Selektionsprozesses, der an der Fülle der gleichzeitig auf sie eindringenden Anforderungen unablässig vor sich geht. Die Aufmerksamkeit besteht in dem lebhaften Hervortreten und Wirksamwerden einzelner seelischer Gebilde auf Kosten anderer, für die gleichwohl auch gewisse Veranlassungen des Zustandekommens vorhanden sind, und die Zerstreutheit umgekehrt in dem Zurücktreten und Unwirksambleiben solcher seelischen Gebilde, deren Hervortreten man nach Lage der jeweiligen Einwirkungen auf die Seele hätte erwarten sollen.

Der sprichwörtliche Typus des zerstreuten Menschen ist der Gelehrte oder auch der Künstler. Die Dinge und Vorgänge des täglichen Lebens, die die Seelen der übrigen ganz ausfüllen, berühren ihn oft nur wenig. Seine leiblichen Augen und Ohren werden natürlich auch von ihnen in Anspruch genommen, allein es entsteht daraus kein geistiges Sehen und Hören; die Eindrücke sind schwach und flüchtig, sie verfliegen, ohne merkliche Wirkungen zu entfalten, zur Verwunderung der Umgebung, bei der sie die alleinherrschenden sind. Aber der Gelehrte ist nur zerstreut, weil er so aufmerksam ist. Er ist intensiv geistig beschäftigt, nur mit anderen Dingen als den bunten Bildern und den Sorgen des täglichen Lebens, und eben wegen jener starken Inanspruchnahme aus inneren Ursachen vermögen sich diese nicht genügend Beachtung zu verschaffen.

§ 57. Bedingungen der Aufmerksamkeit.¹

Die Aufmerksamkeit ist, wie gezeigt, das Resultat eines Selektionsprozesses; sie besteht in einer Einschränkung oder Konzentration der Seele auf eine gewisse Anzahl der ihr den obwaltenden Umständen nach überhaupt möglichen Empfindungen und Vorstellungen. Natürlich erhebt sich damit vor allem die Frage, durch was denn diese

¹ Für die Gesamtheit der Aufmerksamkeitserscheinungen sind von Bedeutung: G. E. Müller, Zur Theorie der sinnlichen Aufmerksamkeit. 1873. — Lipps, Grundthatsachen des Seelenlebens S. 125 u. 151. 1883. — Ribot, Psychologie de l'attention. 1889. — James, Principles of Psychology Bd. I S. 402. 1890.

Auswahl geleitet wird, von was es jedesmal abhängt, daß bestimmte einzelne Ursachen die ihnen zugeordneten Wirkungen für das Bewußtsein durchzusetzen vermögen, während bestimmten anderen diese Gunst gegenwärtig versagt bleibt. Eine richtige Einsicht in diese Verhältnisse ist von der größten Bedeutung für das Verständnis der höheren Verwicklungen des Seelenlebens.

Für die populäre Vorstellung ist die Sache sehr einfach: die Entscheidung über Hervortreten oder Zurücktretten der einzelnen Gebilde beruht auf lauter Willkürakten der Seele. Einzelne ihrer jeweiligen Empfindungen und Vorstellungen sind für sie von besonderer Wichtigkeit, sie will von ihnen näher Kenntnis nehmen, sie um bestimmter Zwecke willen festhalten u. dergl., daher „wendet sie ihnen ihre Aufmerksamkeit zu“, wie der anthropomorphistische Ausdruck lautet. Das andere hat für sie nicht solche Bedeutung, daher läßt sie es unberücksichtigt oder wendet sich direkt von ihm ab, car tel est son plaisir. Es bedarf keiner Worte, daß eine solche Auffassung für die wissenschaftliche Betrachtung der Dinge unmöglich ist. Die Seele ist kein besonderes Wesen außer und neben ihren Erlebnissen, das sich gegebenen Falls auch gegen diese wenden und allerlei mit ihnen vornehmen könnte, sie ist lediglich der Inbegriff oder die Gesamtheit dessen, was in ihr vorgeht und enthalten ist. Was also unter bestimmten Umständen in der Seele geschieht, kann nicht aus einem liberum arbitrium einer fälschlich in sie hineinsubstantivierten Realität begriffen werden, sondern nur aus bestimmten Eigentümlichkeiten der konkreten Faktoren, die unter jenen Umständen zusammenwirken. So auch die Bevorzugungen und Vernachlässigungen, in denen das Aufmerken besteht. Sie sind die streng gesetzmäßigen Folgen gewisser genau angegebbarer Momente teils innerhalb teils außerhalb der Seele und der Beziehungen zwischen beiden. Zunächst können vier solcher Momente unterschieden werden.

1. In erster Linie sichert größere Stärke der auf die Seele einwirkenden Ursachen den zugehörigen Wirkungen das Hervortreten im Bewußtsein. Ein kräftiger Schlag, der Knall eines nahen Schusses, ein Blitz in dunkler Nacht, ein penetranter Geruch bleibt von niemandem unbeachtet. Die Seele mag in Anspruch genommen sein, wie sie wolle, ein genügend intensiver Empfindungsreiz erzwingt sich ihre Aufmerksamkeit. Reicht ein schwacher Anruf nicht aus, um jemanden aus seinen Gedanken herauszureißen oder von seiner Beschäftigung abzulenken, so thut es ein stärkerer Anruf. Umgekehrt sind Experimente mit sehr schwachen Reizen schwierig und unangenehm, weil es einer fortwährenden Anstrengung bedarf, um die Aufmerksamkeit auf sie konzentriert zu erhalten. Analoges gilt aber

auch auf dem Gebiete des Vorstellens: Vorstellungen, die durch Empfindungen verursacht, d. h. associativ geweckt werden, treten unter sonst gleichen Umständen leichter ins Bewußtsein und gewinnen größere Macht in ihm als solche, die selbst wieder durch Vorstellungen verursacht sind. Die Vorstellungen lustvollen Genusses, die unmittelbar durch einen gegenwärtigen sinnlichen Eindruck hervorgerufen werden, tragen ursprünglich und unter einfacheren Verhältnissen durchaus den Sieg davon über die durch allerlei gedankliche Vermittelungen hindurchgehenden Vorstellungen zukünftiger unlustvoller Folgen.

2. Von größerer Bedeutung ist ein zweites Moment: der Gefühlswert der Eindrücke. Diejenigen Ursachen, die einen stark lustbetonten oder unlustbetonten Bewußtseinsinhalt zur Folge haben, setzen diesen Inhalt leichter durch als andere Ursachen ihre indifferenten Wirkungen. An glänzendem Schmuck, an satten Farben, an schönen Gesichtszügen bleiben die Augen haften, wenn man sie über eine Menge von Personen oder Gemälden schweifen läßt, aber auch an dem Monströsen und Abschreckenden. Ein leichter Schmerz am Finger und eine mäßige dadurch verursachte Unbequemlichkeit zieht immer wieder die Aufmerksamkeit auf sich; es ist oft, als ob man gar nichts vornehmen könnte, ohne durch ihn gestört zu werden. Von langen Reden hört man vor allem, was einem zu hören Freude macht, das andere ist leicht tauben Ohren gepredigt; aber zugleich auch „spricht man vergebens viel, um zu versagen, der andere hört von allem nur das nein“. Namentlich gehören hierher Fälle der folgenden Art. Wie oben (S. 547 u. 555) schon berührt wurde, sind u. a. bloße Verhältnisse und Beziehungen zwischen Vorstellungen von Bedeutung für das Gefühlsleben; Vorstellungen z. B., die miteinander harmonieren, sich wechselseitig ergänzen und bereichern und sich irgendwie zu einem größeren Ganzen zusammenschließen, werden dadurch Quell eines lebhaften Lustgefühls. Solche Lust nun, die hervorgebracht wird durch das harmonische Zusammengehen eines gegenwärtig der Seele nahegelegten Eindrucks mit früher erworbenen, jetzt durch ihn geweckten Vorstellungen, durch das Entgegenkommen, das jener bei diesen findet, bezeichnet man als *Interesse*, und sie ist es, die besonders häufig ein stärkeres Hervortreten jenes Eindrucks in der Seele bewirkt. Dinge, die einen interessieren, hört man auch aus dem leise geführten Gespräch mit einem Tischgenossen heraus, während die viel lautereren Reden der übrigen Tafelrunde unbeachtet bleiben. Wer Interesse für römische Kaisermünzen oder italienische Majoliken oder

optische Apparate hat, d. h. wer auf diese Dinge sich beziehende Kenntnisse besitzt und jetzt deren lustvolle Erweiterung erlebt, wird von den Ursachen dieser Befriedigung gefesselt, sie drängen sich ihm auf, zeigen ihm eine Fülle von Einzelheiten, wo der Nichtinteressierte, nämlich der Kenntnislose, nur ödes Einerlei oder Nebensächliches oder gar nichts sieht. Daher auch die praktische Forderung, da wo etwas vor anderem von der Seele beachtet werden und für sie Geltung gewinnen soll, z. B. beim Unterricht, den Gegenstand interessant zu machen, d. h. bereits erworbene Vorstellungen durch ihn zu wecken und ihn zu diesen in lustvolle Beziehungen zu setzen.

3. Das Bewußtwerden wird gefördert durch Wiederholung. Seelische Gebilde, die in gleicher oder auch nur ähnlicher Weise früher schon in der Seele hervorgetreten sind, werden bei Wiederkehr ihrer Ursachen leichter und zugleich auch schneller beachtet, als es ohne das der Fall sein würde. Es ist ein Teil der als *Übung* bekannten Erscheinung, was hier gemeint ist. Der geübte Kliniker sieht an einem neuen Fall, der geübte Techniker an einer neuen Maschine sofort eine Menge von ihm bekannten und geläufigen Dingen, die der Ungeübte erst allmählich oder auch gar nicht bemerkt. Aus einer größeren Fülle von Personen sehen wir zunächst die bekannten Gesichter heraus, über die übrigen fährt der Blick hin und her, ohne daß sie einen rechten Eindruck zu machen vermögen. Schwache Reizintensitäten und namentlich geringe Reizdifferenzen, die anfänglich keine bewußte Empfindung zu erzeugen vermochten, werden immer leichter und sicherer wahrgenommen, je länger und häufiger man sich mit ihnen beschäftigt hat. Teilweise sind es allerdings auch andere Momente, die hier mitspielen. Das schon Dagewesene weckt Vorstellungen früherer Begleitumstände, und durch das Zusammengehen dieser Vorstellungen mit dem gegenwärtigen Eindruck, durch eine Art Freude des Wiederfindens, wird das lebhaftere Hervortreten des Eindrucks begünstigt (Nr. 2). Bei komplizierteren Dingen kann zunächst ein Teil des Ganzen direkt zum Bewußtsein gelangen; dieser weckt associativ Vorstellungen der übrigen Teile, und diese erleichtern dann, wie sogleich zur Sprache kommen wird (Nr. 4), das Bewußtwerden der ihnen entsprechenden Wahrnehmungen. Allein diese Momente können doch nur als gelegentliche Verstärkungen eines auch sonst schon vorhandenen Einflusses betrachtet werden. Denn die Übung ist auch für das leichtere Auffassen des Einfachen von Bedeutung: bei der zunehmend besseren Wahrnehmung von schwachen Eindrücken und Empfindungsverschiedenheiten kann offenbar eine wechselseitige

Unterstützung von Teilen nicht in Frage kommen. Außerdem entfaltet sie ihre begünstigende Wirkung auch, wenn gar kein bewußtes Erinnern an das frühere Dagewesen sein der Eindrücke stattfindet. In der Bedeutung der Wiederholung für die Aufmerksamkeit muß also auch schon eine ursprüngliche Gesetzmäßigkeit als wirksam anerkannt werden.

Zugleich aber ist die Übung nicht nur in positiver, sondern, wenn man so sagen darf, auch in negativer Hinsicht von Wichtigkeit für das Bewußtwerden: Dinge, die in gleicher oder ähnlicher Weise früher schon auf die Seele gewirkt haben, dabei aber unbeachtet geblieben sind, bleiben immer leichter unbeachtet, je häufiger ihr Zurücktretten zu Gunsten anderer Eindrücke sich wiederholt hat. Der geübte Historiker, Jurist, Beamte liest Akten, Urkunden, Verfügungen mit einer für den Laien erstaunlichen Geschwindigkeit und dabei doch mit viel größerem Gewinn als dieser. Alles bloß Formelhafte und Nebensächliche weiß er mit Sicherheit zu überspringen, er wird davon nicht mehr in Anspruch genommen, und die ganze Leistungsfähigkeit seiner Seele bleibt somit verfügbar für das Wesentliche, das in jedem Fall Interessierende. Wer in psychologischen Experimenten irgend einer Art geübt ist, besitzt damit eine wertvolle allgemeine Übung für Experimente jeder beliebigen anderen Art. Der ganze Vorgang des Experimentierens, die Apparate, die mitwirkenden Personen u. s. w. wirken zerstreugend auf den Ungeübten, er kann sich nicht sammeln, und die von ihm gelieferten Resultate sind daher durch Nebeneinflüsse gefälscht. Der Geübte hat von den Störungen mehr und mehr absehen gelernt, sein Bewußtsein wird im wesentlichen von dem erfüllt, worauf der Versuch eigentlich gerichtet ist, und seine Aussagen sind also vertrauenswürdiger. Auf ähnliche Weise ist es in der Hauptsache zu verstehen, daß man Aufmerken, Auswendiglernen, geistiges Arbeiten überhaupt ganz im allgemeinen in gewisser Weise durch Übung lernen kann. Was man im allgemeinen lernt, ist nicht sowohl die positive Beschäftigung mit den Dingen, die da durch Übung doch immer nur für ähnliche Gegenstände gefördert wird, sondern das Negative: absehen von gleichartigen Zerstreungen, durch die Mitschüler, durch die Gegenstände der Umgebung, die kleinen Ärgernisse des Tages u. s. w. (Weiteres über das Unbeachtetbleiben des wiederholt Dagewesenen und die damit zusammenhängende Bedeutung des Neuen und Ungewohnten für das Aufmerken folgt später, S. 675.)

4. Eine wesentliche Begünstigung erfährt endlich das Hervortreten seelischer Gebilde auf Kosten anderer durch das Vorhanden-

sein von ihnen entsprechenden, d. h. ihnen ähnlichen Vorstellungen. Das Ticken einer Uhr im Zimmer oder von der Straße heraufdringender dumpfer Lärm wird in der Regel von dem anderweitig Beschäftigten überhört. So wie er aber aus irgend einer Veranlassung an die Uhr oder den Straßenlärm denkt, springt auch die sinnliche Wahrnehmung von ihnen ins Bewußtsein; das Auftreten der sie abbildenden Vorstellungen hat ihnen gleichsam den bis dahin verlegten Weg geebnet. Das klassische hierher gehörige Beispiel ist das Hören von Obertönen oder Differenztönen. Ursprünglich ist ihre Wahrnehmung mit Schwierigkeiten verbunden, da der Grundton und die Primärtöne wegen ihrer größeren Stärke die Aufmerksamkeit immer wieder auf sich ziehen; sie sind daher auch, angesichts der Jahrtausende alten Beschäftigung mit Tönen, auffallend spät entdeckt worden. Aber wenn man den zu erwartenden Ton erst isoliert angiebt, sich so eine Vorstellung von ihm bildet und mit dieser an die zu analysierende Klangmasse herantritt, hört man ihn verhältnismäßig leicht heraus und sehr bald dann durch Übung immer besser. Ganz ebenso auf dem Gebiete des Sehens. Bei einem Wettstreit der Eindrücke beider Augen sieht man in der Regel, wie schon früher erwähnt (S. 453), das Bild, an das man eben energisch denkt. Der geübte Mikroskopiker läßt beim Hineinschauen in den Tubus beide Augen offen. Er weiß ungefähr, was er zu sehen bekommt; daran denkt er, und dieser Gedanke verhilft den ihm entsprechenden Eindrücken des einen Auges zum Siege über die nicht vorgestellten des anderen. Die Deutung von Vexierbildern ist zunächst ziemlich schwierig, weil die Bilder so zusammengestellt sind, daß andere Figuren als die eigentlich gemeinte die Aufmerksamkeit in Anspruch nehmen und man von dieser keine genügend bestimmte Vorstellung besitzt. Ist die Deutung aber einmal gelungen, so ist es umgekehrt kaum noch möglich, die versteckte Figur nicht zu sehen, da man sie immer in der Vorstellung vorwegnimmt und dadurch ihre sinnliche Anschauung aufs wirksamste fördert. Aber dasselbe gilt endlich auch bei rein gedanklichen Dingen. Tieferliegende Ideen einer philosophischen oder künstlerischen Schöpfung kommen einem nicht zum Bewußtsein, wenn man sie nicht in einer irgendwie ähnlichen Form selbst schon hat und mit ihnen dem Autor entgegenkommt; und darum ist die Auffassung vielseitiger und gedankenreicher Werke durch verschiedene Individuen eine so verschiedene, weil jedem, je nach seiner eigenen Gedankenwelt, anderes daraus vorwiegend entgegentritt.

5. Willkürliche Aufmerksamkeit. Bei dieser Begünstigung des Bewußtwerdens durch vorwegnehmende und stellvertretende Vor-

stellungen ist nun ein bestimmter Fall von besonderer Wichtigkeit. Das Hervortreten eines Eindrucks in der Seele ist durchweg mit gewissen reflektorisch ausgelösten Bewegungen verbunden, die sichtlich, soweit der Eindruck lustvoll ist oder das Interesse weckt, auf seine weitere Steigerung und sein längeres Festhalten gerichtet sind. Handelt es sich um einen Gesichtseindruck, so werden Kopf und Augen so gerichtet, daß der Gegenstand auf den Netzhautmitten abgebildet wird, und in dieser Stellung fixiert, die Lider werden weit geöffnet, die Spannung der Lippenmuskeln gelöst. Bei einem auffallenden Geruch wird der Kopf etwas gehoben oder suchend hin und her bewegt, die Luft schnüffelnd eingezipen; ein Gehörseindruck bewirkt eine leichte Vorbeugung des Kopfes gegen die Schallquelle, möglichst günstige Einstellung der Ohren gegen sie, Anspannungen der Kopfhaut u. s. w. Im Gange befindliche Bewegungen der Arme und Beine werden in allen diesen Fällen in der Regel gehemmt, der Atem wird vorübergehend angehalten; auch Änderungen der Blut-cirkulation haben sich nachweisen lassen, es kommt aber auf sie hier nicht weiter an. Derartige Bewegungsreaktionen sind, wie gesagt, durchweg mit dem Aufmerksamwerden verbunden. Sie sind aber nicht nur objektiv für den Körper vorhanden, sondern auch für die Seele; man empfindet sie, indem sie geschehen, d. h. also: man empfindet sich als thätig, indem man aufmerksam ist. Sind nun im Augenblick der Entstehung dieses Zustandes Vorstellungen im Bewußtsein, die nicht nur einfach den noch nicht vorhandenen sinnlichen Eindruck vorwegnehmen und dadurch sein Auftreten begünstigen, sondern die ihn zugleich als einen sofort hervortretenden abbilden, die also außer seinem vorgestellten Inhalt auch ein Bewußtsein seiner zeitlichen Lokalisation enthalten, dann ist der Gesamtzustand durchaus gleich dem oben (S. 563) als Wollen beschriebenen, und man bezeichnet ihn daher als *willkürliche Aufmerksamkeit*.

Willkürliche und unwillkürliche Aufmerksamkeit werden in der Regel als gleichberechtigt nebeneinander stehende Arten unterschieden. Das ist nicht ganz richtig; die willkürliche ist nichts als ein besonderer Fall, eine bestimmte Bereicherung der anderen, allerdings ein enorm häufig vorkommender und ungemein wichtiger Fall. Beiden gemeinsam sind für das Bewußtsein zwei Momente: ein energisch hervortretender interessierender Eindruck und Thätigkeitsempfindungen. Bei der unwillkürlichen Aufmerksamkeit ist nun weiter nichts vorhanden als diese beiden, bei der willkürlichen kommt noch hinzu eine unablässig den Eindruck als bevorstehend oder als fortdauernd vorwegnehmende Vorstellung. Sie verhalten sich also zu einander wie Trieb und Wille (S. 563): die willkürliche Aufmerksamkeit ist die

vorausschauend gewordene unwillkürliche. Daher ist auch das unwillkürliche Aufmerken stets auf eine ganz kurze Zeit beschränkt. Die zunächst ohne vorbereitende Vorstellungen ins Bewußtsein tretenden Eindrücke wecken sofort Vorstellungen von dem, was voraussichtlich folgen wird, und mit deren Hinzutreten vervollständigt sich eben der Gesamtzustand zu einem willkürlichen Aufmerken.

In den vorhin für die Kraft vorwegnehmender Vorstellungen angeführten Fällen handelt es sich vielfach bereits um eine Vorwegnahme mit zeitlicher Lokalisierung des Vorgestellten, d. h. eben um willkürliche Aufmerksamkeit. Man hört Obertöne meist nur, wenn man die Absicht hat, sie zu hören. Man tritt an die Klangmasse heran mit dem Bewußtsein, daß jetzt ein bestimmter in Gedanken festgehaltener Ton erklingen werde, und wenn er sich dann sinnlich heraushebt, antizipiert man fortwährend in Gedanken seine weitere Fortdauer; zugleich erlebt man von den dabei stattfindenden Bewegungen und Bewegungshemmungen her mancherlei Thätigkeits- und Spannungsempfindungen, die dem gespannten Charakter des ganzen Zustandes seinen Namen geben. In diesem Gesamterlebnis besteht das, was man willkürliche Richtung der Aufmerksamkeit auf den Ton oder sein willkürliches Festhalten durch sie nennt. Ebenso bei dem Horchen auf leise Geräusche, bei der Betrachtung eines mikroskopischen Bildes, überhaupt bei sinnlichen Beobachtungen jeder Art. Aber ebenso auch bei reinen Vorstellungserlebnissen, z. B. wenn man die Aufmerksamkeit willkürlich auf gewisse Gedanken konzentriert. Man hat einerseits diese Gedanken im Vordergrund des Bewußtseins nebst den Empfindungen verschiedener Bewegungsreaktionen, die die Fortdauer von Gedanken durch Fernhaltung äußerer Störungen begünstigen, zugleich aber hat man mannigfache stellvertretende Gedanken in Bezug auf sie, die dann durch den Gedankenlauf selbst fortwährend konkretere Ausgestaltungen, Bereicherungen und Verdeutlichungen erfahren.

Allerdings verhält es sich nicht in allen Fällen, wo wir von willkürlicher Aufmerksamkeit reden, ganz so, wie eben beschrieben. Es kann sein, daß vorwegnehmende Vorstellungen nicht sogleich ihre Verwirklichung finden, kann auch sein, daß diese ganz ausbleibt. Ich richte meine Aufmerksamkeit angestrengt auf die Worte eines Redners, aber er spricht zu leise, ich kann ihn nicht verstehen. Oder ich konzentriere meine ganze Aufmerksamkeit auf die treffende Formulierung eines mir vorschwebenden Gedankens, aber es dauert recht lange, ehe mir eine glückliche Fassung einfällt. Offenbar bin ich nicht in dem Sinne aufmerksam auf Worte, die ich nicht verstehe oder nicht finden kann, wie ich es auf ein Licht bin, das ich gerade aufmerksam betrachte, oder auf einen Ton, den ich eben höre. In diesem zweiten Falle macht sich das, was ich als Gegenstand meiner Aufmerksamkeit bezeichne, mit großer Energie und unter Zurückdrängung anderer Gebilde in meiner Seele geltend, in jenem ersten ist es für

sie gar nicht vorhanden. Stellvertretende Vorstellungen des Gegenstandes sind vorhanden, die mich in eine große Bereitschaft für seine Aufnahme setzen, ihm den Weg zu meinem Bewußtsein ebnen, für den Fall, daß noch andere Bedingungen seines Bewußtwerdens erfüllt werden, die aber nicht selbst schon dieses Bewußtwerden zu erzwingen vermögen. Genau genommen müßte man sagen, um sich in beiden Fällen übereinstimmend auszudrücken: Gegenstand der Aufmerksamkeit seien diese stellvertretenden Vorstellungen, die Aufmerksamkeit sei also z. B. auf die Gedanken gerichtet, die man sich von den Worten eines unverständlichen Redners macht, oder auch auf die Geräusche, die man statt seiner Worte hört. Aber es liegt auf der Hand, weshalb die Sprache diese Wendung nicht gewählt hat. Sie dient nicht der psychologischen Theorie sondern praktischen Zwecken, und sie verwendet daher denselben Ausdruck, den sie zumeist für die thatsächlich in der Seele hervortretenden Gebilde gebraucht, nicht für diese, sondern vielmehr für andere, die durch sie nur vertreten werden, wenn diese anderen den überwiegend größeren Wert für die Seele besitzen. Natürlich ist an dieser Doppeldeutigkeit des Sprachgebrauchs nichts zu ändern, man muß sich aber bewußt sein, daß sie besteht.

X 6. Abschluß. Hiermit ist die oben aufgeworfene Frage, wovon der das Aufmerken charakterisierende Vorgang der Auswahl abhängt und geleitet werde, einstweilen beantwortet. Zusammenfassend können wir sagen: wesentlich von einer zwiefachen Beziehung. Erstens von der Beziehung der auf die Seele einwirkenden Ursachen zu Wohl und Wehe des sie beherbergenden Organismus. Zum Bewußtsein und zu weiterer Wirkung in der Seele gelangt vorwiegend das hervorragend Lustvolle und das hervorragend Unlustvolle, d. h. eben das ihrem Organismus Förderliche und Schädliche, oder auch das objektiv Intensive, das ja, wie wir wissen, vielfach zugleich ein Bedrohliches für den Organismus ist. Zweitens von der Beziehung jener Ursachen zu den bisherigen Erlebnissen der Seele, sowohl zu dem, was sie früher erfahren hat, wie namentlich zu dem, was augenblicklich sie gerade erfüllt. Zum Bewußtsein gelangt vorwiegend das Wiederkehrende und vor allem das mit den gegenwärtigen Vorstellungen der Seele Übereinstimmende, das in diesen Vorstellungen abbildlich bereits Enthaltene.

Man findet häufig mit einiger Emphase hervorgehoben, daß die Seele in der Erscheinung der Aufmerksamkeit sich als eine selbstthätige Kraft bekunde, als ein Wesen, das nicht passiv die äußeren Einwirkungen erleide und sie lediglich ihren mechanischen Verknüpfungen überlasse, sondern das sich aktiv und spontan ihnen gegenüber verhalte und sie auf seine Weise, nach seiner Eigenart auswähle und verarbeite. Es steht nichts im Wege, sich so auszudrücken, auch wenn man dabei ganz absieht von den vorhin (S. 581) erwähnten Thätigkeitsempfindungen; einzelnen Richtungen in der Darstellung des Seelenlebens gegenüber mag es sogar direkt zweckmäßig

sein. Allein durch das Vorausgegangene haben wir nun gelernt, wie eine solche Formulierung allein verstanden werden darf. Die Verschiedenheit des Erfolges für die Seele, wenn mehrere Einwirkungen sie gleichzeitig in Anspruch nehmen, verglichen mit deren getrenntem Auftreten, die dabei stattfindende Einschränkung auf einzelne der durch ihre Ursachen nahe gelegten Gebilde ist das Ergebnis des Zusammenwirkens mehrerer Faktoren. Im Grunde lassen sich diese zwar für unsere abstrahierende Betrachtung, aber nicht für ihre reale Wirksamkeit auseinander reißen. Es kommt gleichzeitig auf alles an; u. a. auch auf die besondere Natur jener Einwirkungen. Aber wenn man denn das eigentlich Zusammengehörige durchaus sondern will, kann man allerdings sagen, daß die bestimmenden Momente wesentlich auf Seite der Seele liegen. Von ihrer Eigenart, wie sie in ihrem Gefühlsleben sich kundgibt, von dem Leben, das sie hinter sich hat, und von dem anderen, das sie gegenwärtig durchlebt, hängt es ab, ob der Selektionsprozeß unter sonst gleichen Umständen diesen oder jenen Weg einschlägt. Dieses Verhältnis kurz als Aktivität der Seele zu bezeichnen und in Gegensatz zu passivem Erleiden zu stellen, erscheint als ein ganz angemessener Ausdruck. Die Aktivität besteht dann also darin, daß die zureichenden Bestimmungsgründe für die Richtung der Aufmerksamkeit unter gegebenen Umständen nicht etwa nur in diesen Umständen, sondern zum größeren Teil in der Seele selbst liegen, ihrem Eigenleben entstammen. Aber diese Aktivität ist keine ungeteilte; nicht die Äußerung eines homunculusartig in dem ganzen Getriebe enthaltenen und darein eingreifenden besonderen Wesens, sondern das Resultat des Zusammenwirkens verschiedener genau angebbarer Faktoren, die das Seelenganze bilden helfen. Vor allem ist sie eine durchaus gesetzmäßige: die Seele kann sie bei einer bestimmten Vergangenheit, bei bestimmten Interessen, bei diesem gegenwärtigen Innenleben nicht anders entfalten, als sie wirklich thut.

Die enge Beziehung, in die unter bestimmten Umständen das Aufmerken zu dem Wollen tritt, ist Veranlassung geworden, daß vielfach beide schlechtweg miteinander identifiziert worden sind. So definiert z. B. Kant das Aufmerken als „das Bestreben, sich seiner Vorstellungen bewußt zu werden“ (Anthropologie § 3). Ähnlich unter den älteren Engländern, die überwiegend die Aufmerksamkeit ganz unberücksichtigt lassen, Th. Brown: „Attention to objects of sense appears to be nothing more than the coexistence of desire with the perception of the object“ (Philosophy of the Human Mind, Lect. 31). In neuerer Zeit hat diese Anschauung namentlich durch Wundt kräftige Unterstützung und Verbreitung gefunden. Die „Erfassung einer Vorstellung durch die Aufmerksamkeit“ bezeichnet er als *Apperception* und sagt von dieser: „Nach allen diesen Erscheinungen, die sich bei dem Vorgang der Apperception darbieten, . . . fällt derselbe durchaus in das Gebiet der Willenshandlungen“. Nicht nur in den Fällen

von Aufmerksamkeit, wo sich die Willensanstrengung deutlicher geltend macht und allgemein anerkannt wird, sondern in allen behauptet er eine innere Willensaktivität des Willens als vorhanden. Die übliche Entgegensetzung einer willkürlichen und unwillkürlichen Aufmerksamkeit bezeichnet er daher auch als irrig. Der Gegensatz sei anders aufzufassen: bei der sog. unwillkürlichen Aufmerksamkeit sei stets nur ein Vorstellungsmotiv vorhanden, welches die Willensaktivität bestimme, sie sei also eine einfachere Form des Wollens; die sog. willkürliche dagegen erscheine zugleich als eine Wahl zwischen verschiedenen Motiven (Grundzüge der physiologischen Psychologie II⁴ S. 277 f. Grundriß der Psychologie § 15, 9).

Offenbar liegt eine solche Auffassung für den Psychologen, der die Aufmerksamkeit genauer betrachten und beschreiben will, einigermaßen nahe. Um die Beschreibung naturgetreu zu gestalten, wird er den Zustand des Aufmerkens in sich zu verwirklichen und zu beobachten suchen; dann ist er natürlich willkürlich aufmerksam und muß freilich die Merkmale des Wollens vorfinden. Selbstredend spielen auch noch andere Momente mit, da ja die schon durch den Sprachgebrauch gegebene unwillkürliche Aufmerksamkeit sich der Aufmerksamkeit keines Psychologen entziehen kann; indes interessieren diese hier nicht. Wie ist nun aber die Gleichsetzung von Aufmerksamkeit und Wille zu beurteilen? Wie bei so manchem, was in der Psychologie die Geister trennt, handelt es sich bei ihr im Grunde nicht um eine sachliche, sondern um eine Zweckmäßigsfrage, eine Frage der Bezeichnung. Da, wie gesagt, die Fälle der unwillkürlichen Aufmerksamkeit niemandem fremd sind, so muß jemand, der dennoch jedes Aufmerken als ein Wollen bezeichnet, den Begriff des Willens so weit fassen, daß er auch etwas für gewöhnlich unwillkürlich Genanntes mit umschließt, und dann den tatsächlichen Unterschied zwischen willkürlichem und unwillkürlichem Aufmerken durch eine andere Namengebung wieder herausbringen. Die unwillkürliche Aufmerksamkeit hat, wie gezeigt (S. 581), verglichen mit der willkürlichen, einen triebartigen Charakter; um sie als Willensakt zu bezeichnen, muß dieser Wille mithin so definiert werden, daß er auch die Triebe in sich begreift. Wir sind daran durch Schopenhauer gewöhnt; aber daß die Erweiterung zweckmäßig sei, muß ich bestreiten. Hat die sprachliche Trennung von Trieb und Wille den Nachteil, daß sie die Verwandtschaft der beiden nicht zum Ausdruck bringt, so ihre Identifizierung den anderen, daß sie die Unterschiede verwischt; wer will entscheiden, ob der eine Nachteil so beträchtlich größer sei als der andere? Sachlich wird also nichts gefördert; sicherlich aber wird durch die Abweichung von dem geläufigen Sprachgebrauch Verwirrung gestiftet. Noch weit unzweckmäßiger aber erscheint es mir, wenn Wundt dann die beiden Arten der Aufmerksamkeit künftig als passive und aktive Apperception voneinander unterschieden wissen will. Wir haben dann, da ja die Apperception ein Willensakt ist, ein passives Wollen, d. h. also eine leidende Thätigkeit! Daß ich endlich sachlich die Beschreibung des Unterschiedes zwischen passiver und aktiver Apperception, als eines einfachen, nur durch ein Motiv bestimmten Wollens und eines zwischen mehreren Motiven wählenden Wollens, nicht zutreffend finden kann, geht aus der oben gegebenen abweichenden Beschreibung dieses Unterschiedes hervor.

Die Aufmerksamkeit ist eine rechte Verlegenheit der Psychologie. Wie bei den englischen Associationspsychologen zumeist, so wird sie noch bis in die neueste Zeit in umfangreichen Darstellungen des Seelenlebens völlig vernachlässigt. In anderen erscheint sie auf die merkwürdigste, bisweilen darf man

sagen hilfloseste, Weise eingefügt in die Systematik des Ganzen. Daß dabei dann zugleich in den Angaben und näheren Beschreibungen ihres Wesens große Mannigfaltigkeit herrscht, ist begreiflich. Die überwiegend meisten dieser Bestimmungen sind zu eng im Vergleich mit dem, was im Hinblick zugleich auf den bestehenden Sprachgebrauch und auf die innere Zusammengehörigkeit der Dinge zweckmäßigerweise als Aufmerksamkeit aufgefaßt wird; sie berücksichtigen zu sehr eine Seite der Sache oder etwas, was nur unter besonderen Umständen der Fall ist. Indes, ich muß davon absehen, dies hier weiter zu verfolgen.

§ 58. Besonderes über willkürliche Aufmerksamkeit.

Man hat neuerdings mehrfach versucht, verschiedene Verhältnisse des Aufmerkens im einzelnen näher zu untersuchen, womöglich auch mit Heranziehung von Experimenten. Dabei handelt es sich naturgemäß meist um willkürlich erzeugte und festgehaltene Aufmerksamkeit, und auf diese bezieht sich daher auch das Folgende. Ich teile die wichtigsten Ergebnisse zunächst über zwei Wirkungen der Aufmerksamkeit mit, dann über einige ihre Äußerungsweise selbst betreffende Punkte.

1. Aufmerksamkeit und Empfindungsstärke.¹ „Wir sehen“, schreibt Fechner, „einen Gegenstand heller, wenn der Lichtreiz, der von ihm herkommt, stärker ist, aber wir sehen ihn nicht ebenso heller, wenn wir ihn aufmerksamer betrachten. Wir vernehmen einen Ton als einen stärkeren, wenn der Schallreiz stärker ist; aber die verstärkte Aufmerksamkeit läßt uns demselben keine größere sinnliche Stärke beilegen. Mögen wir aufmerksamer hinsehen, hinhören, die Helligkeit, die Schallstärke scheint uns nicht sinnlich dadurch verstärkt. Wir fühlen allerdings die verstärkte Aufmerksamkeit als eine verstärkte Thätigkeit unserer Seele, aber wir vermögen auch sehr wohl zu unterscheiden, was Sache der verstärkten Aufmerksamkeit und was Sache der verstärkten Sinnesempfindung ist.“

In der Hauptsache verhält es sich gewiß so. Eine Stearinkerze gewinnt nicht die Helligkeit eines Auerlichts, wenn man sie auch noch so aufmerksam betrachtet, ein Wein wird nicht süßer oder saurer, wenn man ihn „mit Verstand“ trinkt. Die vorgehende Veränderung ist ganz anderer Art; sie besteht, um das oben schon Gesagte kurz zusammenzufassen, wesentlich in zweierlei. Das aufmerksam Wahr-

¹ G. Th. Fechner, Elemente der Psychophysik Bd. II Kap. 42. Revision der Hauptpunkte der Psychophysik Kap. 19. — Stumpf, Tonpsychologie Bd. I § 4. — Lipps, Suggestion und Hypnose. Sitzber. d. bair. Akad. d. Wiss. Phil.-hist. Kl. Bd. II S. 398. 1898. Die sonstige deutsche Litteratur des Gegenstandes bei Geyser, Über den Einfluß der Aufmerksamkeit auf die Intensität der Empfindung. Diss. München 1897.

genommene macht sich erstens mit größerer Energie in der Seele geltend, d. h. es drängt sich vor anderen Eindrücken und in besserer Abhebung gegen seine Umgebung im Bewußtsein hervor, und es wird in höherem Maße bestimmend für den weiteren Fortgang der Gedanken, es beherrscht die Reproduktion; zweitens treten in ihm verschiedene Seiten oder verschiedene Teile deutlicher und in schärferer Sonderung auseinander. Allein es ist doch fraglich, wie Fechner an anderer Stelle selbst anerkennt, ob eine solche Unabhängigkeit zwischen Energie des Hervortretens und sinnlicher Empfindungsstärke als eine absolute behauptet werden kann, ob nicht die Eindrücke durch Zuwendung der Aufmerksamkeit doch auch eine gewisse Steigerung ihrer Stärke erfahren. Man hat versucht, darüber durch direkte Beobachtung ins Klare zu kommen, indem man einen mit gespannter Aufmerksamkeit wahrgenommenen Eindruck mit einem gleichartigen anderen verglich, von dem die Aufmerksamkeit durch künstliche Störungen abgelenkt wurde. Indes solche Versuche sind, wie wir noch sehen werden (S. 595 f.), sehr schwierig und unsicher; sie haben auch kein übereinstimmendes Resultat ergeben. Man ist also auf Rückschlüsse aus Erinnerungen und anderweitigen Beobachtungen angewiesen.

Diese scheinen nun in der That für einen gewissen Zusammenhang der beiden Momente zu sprechen. Man erinnert sich bisweilen, soeben in der Zerstretheit oder im Halbschlummer die Schläge einer Uhr oder einer Glocke gehört zu haben, aber so, daß sie wie aus weiterer Ferne zu kommen schienen als gewöhnlich. Vermutlich sind hier doch die Schläge infolge der Zerstretheit als sinnlich schwächere Eindrücke empfunden worden. In naher Beziehung zu den Stärkeverschiedenheiten der Empfindungen steht ferner, wie wir sahen (S. 528), die Lebhaftigkeit der Vorstellungen. Nun besitzen manche Personen die Fähigkeit, durch energische und anhaltende Konzentration der Aufmerksamkeit auf bestimmte Vorstellungen diese zu sehr empfindungsähnlichen Gebilden zu steigern. Am leichtesten gelingt es wohl bei Hautempfindungen. Denkt man angestrengt an eine bestimmte Fingerspitze oder irgend eine andere Hautpartie, so empfindet man häufig nach einer Weile ein leichtes Kribbeln oder eine schwache Wärme an der Stelle, wovon man sich bewußt ist, vorher nichts bemerkt zu haben. Auf dem Gebiete des Sehens geht die Steigerung bei einzelnen Individuen nach glaubwürdigen Berichten so weit, daß von den willkürlich hervorgerufenen Farben sogar negative Nachbilder hinterbleiben. Auch die oben (S. 527) erwähnte Vervollständigung objektiv lückenhafter Melodien durch aufmerksames Lauschen gehört hierher. Endlich wird auch die bekannte Lebhaftigkeit der Traumbilder in diesem Sinne

verstanden werden müssen. Wir sind im Traume ja freilich in anderer Weise aufmerksam als im wachen Zustande; einzelne Gebilde treten besonders hervor, nicht weil sie zahlreiche andere Ansprüche an das Bewußtwerden zurückgedrängt haben, sondern weil eine erhebliche Mitbewerbung gar nicht stattfindet. Aber hier für unsere Frage kommt der Unterschied nicht in Betracht: den Traumbildern ist eine relativ stark konzentrierte Aufmerksamkeit zugewandt. Und auch hier zeigt sich nun in Verbindung damit eine Steigerung der sinnlichen Stärke der Eindrücke.

Eine allgemeine Erhöhung der Empfindungsstärke durch Zuwendung der Aufmerksamkeit ist mithin sehr wahrscheinlich. Man hat noch ein Bedenken gegen sie geltend gemacht: daß dann nämlich aufmerksame Beobachtung ja eine durchgehende Fälschung unserer Wahrnehmungen bewirken müsse. Allein diese Gefahr besteht wohl nicht. Die Empfindungsdaten, die wir in unseren Wahrnehmungen und Gedanken weiter verarbeiten, sind eben die aufmerksam gewonnenen. Darin besteht ja, wie mehrfach betont, zum Teil das Wesen der Aufmerksamkeit, daß vorwiegend das von ihr Begünstigte, nicht aber das unaufmerksam Empfundene oder Vorgestellte zu weiterer Fortwirkung in der Seele gelangt. Mögen wir also immerhin die Uhr in der Zerstreuung schwächer schlagen hören als bei voller Aufmerksamkeit, für das, was wir die objektive Stärke der Schläge nennen, wird allein der zweite Eindruck maßgebend, nicht der erste. Dieser wird nur gelegentlich einmal erinnert, aber sogleich als etwas nicht Normales, als eine „Täuschung“ verworfen. So beziehen sich denn auch alle genaueren Angaben über Empfindungen, über ihre Eigenschaften, Schwellenwerte u. s. w., wie jedermann ohne besondere Belehrung stets richtig versteht, durchweg auf eine erhöhte ihnen zugewandte Aufmerksamkeit. Verschiedenheiten aber, die nun noch etwa durch verschiedene Grade einer solchen erhöhten Aufmerksamkeit hervorgebracht werden könnten, werden als unerheblich betrachtet werden dürfen.

2. Beschleunigende Kraft der Aufmerksamkeit. Direkt und ohne Hypothesen ist eine weitere Wirkung der Aufmerksamkeit zu erkennen: sie beschleunigt den zeitlichen Ablauf psychischer Prozesse. Schon aus dem täglichen Leben ist bekannt, daß mannigfache geistige Leistungen um so schneller von statten gehen, je mehr wir die Aufmerksamkeit auf sie konzentriert halten, allein dies hat bisweilen sehr verwickelte Gründe. Aber die Thatsache ist auch unter ganz einfachen Verhältnissen nachzuweisen und bekundet sich hier als eine letzte und nicht weiter ableitbare Erscheinung. Wir sind ihr schon früher einmal begegnet, bei Besprechung der Zeitanschauung

(S. 465). Durch vorherige Richtung der Aufmerksamkeit auf einen bevorstehenden Sinneseindruck erfährt das Eintreten dieses Eindrucks ins Bewußtsein eine kleine Beschleunigung; der objektive Reiz bringt die ihm zugeordnete Empfindung rascher zustande, als wenn er ohne jene Vorbereitung einwirkt. Läßt man z. B. zwei verschiedenartige äußere Reize so rasch aufeinanderfolgen, daß ihre objektive Folge nur eben noch als solche erkannt wird, so muß das sie trennende kleine Intervall wesentlich größer (oft doppelt so groß) sein, wenn die Aufmerksamkeit auf den zweiten Eindruck eingestellt wird als wenn auf den ersten.

Sehr deutlich tritt die Erscheinung sodann bei sog. *Reaktionsversuchen* hervor, d. h. bei der Bestimmung der Zeiten, die erforderlich sind, um einen einfachen Sinneseindruck möglichst schnell mit einer verabredeten einfachen Bewegung zu beantworten. Eine gewisse Anspannung der Aufmerksamkeit ist hier ja immer vorhanden, sobald die Versuche begonnen werden: die Versuchsperson weiß von den bevorstehenden Eindrücken und muß auch ihre Gedanken fortwährend irgendwie auf die vereinbarte Bewegung gerichtet halten. Aber gleichwohl besteht nun ein großer Unterschied, ob man es bei dieser allgemeinen Vorbereitung bewenden läßt, oder ob man unmittelbar vor jedem Einzelversuch durch ein geeignetes Zeichen noch eine besondere Anspannung der Aufmerksamkeit hervorbringt. In diesem zweiten Falle ergeben sich nicht unerheblich niedrigere Reaktionszeiten; Werte z. B. von $\frac{1}{4}$ bis $\frac{1}{6}$ Sekunde werden durch das Vorangehen eines Signals um rund $\frac{1}{20}$ Sekunde verkürzt. Zugleich aber bringt die beschleunigende Kraft der Aufmerksamkeit noch andere charakteristische Verschiedenheiten hervor, je nachdem sie mehr der einen oder mehr der anderen Seite des Reaktionsvorgangs zu gute kommt. Konzentriert man die Aufmerksamkeit vorwiegend auf den bevorstehenden Sinneseindruck (*sensorielle Reaktion*), so wird dessen Eintritt in das Bewußtsein nach dem eben Gesagten etwas beschleunigt; nur wird der Moment dieses Eintritts nicht direkt fixiert; die Zahlen geben also hiervon weiter keine Kunde. Durch die starke Hingabe der Versuchsperson aber an den erwarteten Eindruck wird die Vorstellung der auszuführenden Bewegung etwas in den Hintergrund gedrängt; die Bewegung selbst erfolgt dadurch etwas verspätet, und die durch sie abgeschlossene Reaktionszeit fällt mithin im allgemeinen größer aus, als wenn die Aufmerksamkeit z. B. gleichschwebend auf die Vorstellungen des Eindrucks und der Reaktionsbewegung verteilt worden wäre. Umgekehrt bei vorwiegender Konzentration der Aufmerksamkeit auf die Bewegung (*motorische Reaktion*). Ihre Ausführung in unmittelbarem Anschluß an die Wahrnehmung des Eindrucks wird dadurch beschleunigt; die Reaktionszeiten werden also im allgemeinen etwas

kleiner als bei gleichschwebender Einstellung der Aufmerksamkeit. Nur wird jetzt die Vorstellung des zur Auslösung der Bewegung bestimmten Eindrucks etwas in den Hintergrund gedrängt; seine besondere Beschaffenheit wird nicht mehr genügend beachtet, und bisweilen wird so die stark vorbereitete Bewegung durch beliebige andere Eindrücke, zufällige Geräusche u. dergl., zum „Losgehen“ gebracht; es kommen vielfache Fehlreaktionen vor.¹

3. Teilung der Aufmerksamkeit. Besteht das Aufmerken in einer Einschränkung des bewußten Hervortretens auf einzelne Gebilde infolge der allzugroßen Zahl gleichzeitiger Ansprüche an die Seele, so ist für eine genauere Kenntnis des Vorganges noch die Beantwortung der folgenden beiden Fragen von Interesse:

1) Wieviel verschiedenen Erlebnissen vermag jemand unter günstigen Umständen seine Aufmerksamkeit gleichzeitig und einigermaßen gleichmäßig zuzuwenden? über welchen Umfang von Dingen ist eine *Verteilung* der Aufmerksamkeit möglich?

2) Wieweit läßt sich die auf einen einzelnen Gegenstand gerichtete Aufmerksamkeit bei Hinzutreten anderer Einwirkungen aufrecht erhalten? welche Kraft der *Konzentration* hat die Aufmerksamkeit gegenüber ablenkenden Einflüssen?

Natürlich ist mit der Trennung der beiden Fragen nicht gemeint, diese beiden Äußerungsweisen der Aufmerksamkeit, Verteilung und Sammlung, seien etwas real voneinander Unabhängiges. Sie stehen vielmehr in einem direkten Gegensatz zu einander, insofern als innerhalb desselben Individuums jede Ausbreitung der Aufmerksamkeit mit einer Abschwächung der Konzentration und jede Steigerung der Konzentration mit einer Verringerung des Umfanges verbunden ist. „Pluribus intentus minor est ad singula sensus.“ Sie stehen aber auch noch in anderer Weise in einem Gegensatz: bei der Vergleichung verschiedener Individuen miteinander. Wer besonders stark von einzelnen Eindrücken, einzelnen Gedanken in Anspruch genommen zu werden pflegt, wird eben dadurch leicht eine größere Weite des Blickes vermissen lassen; einseitige Energie des Denkens und umsichtige Berücksichtigung mannigfacher Gesichtspunkte fallen häufig

¹ Näheres über die Resultate von Reaktionsversuchen bei Wundt, *Physiol. Psychologie* Bd. II Kap. 16, 1 u. 2, und Jastrow, *The Time-Relations of Mental Phenomena*. 1890. — Die ausgedehnte Litteratur über sensorielle und motorische Reaktionen bei Stern, *Psychologie der individuellen Differenzen* S. 142 f. 1900. und Titchener, *Experimental Psychology* Vol. I, 2 p. 225. 1901. — Über die weiterhin erwähnten Wahlreaktionen s. Tischer, *Philos. Stud.* Bd. I S. 533 f. und Merkel, *Ebda.* Bd. II S. 73.

auseinander. Aber dieser Gegensatz ist doch kein unbedingter: eine Seele, die überhaupt in Bezug auf das Aufmerken gut veranlagt ist, wird diese Fähigkeit auch oft genug sowohl einer etwas geringeren wie einer etwas größeren Zahl von Eindrücken gegenüber erkennen lassen. So findet man denn auch, wenn man die vorhin erwähnten Reaktionsversuche so anstellt, daß nicht nur auf einen einzigen Reiz mit einer bestimmten Bewegung, sondern auf mehrere verschiedene Reize je mit verschiedenen Bewegungen geantwortet werden muß (wobei also eine größere Verteilung der Aufmerksamkeit erzwungen wird), alle möglichen Kombinationen der Resultate. Personen mit verhältnismäßig kurzen Zeiten für einfache Reaktionen liefern zum Teil gleichfalls kurze, zum Teil ziemlich lange Zeiten für Wahlreaktionen, und dasselbe thun Personen mit verhältnismäßig langen einfachen Reaktionszeiten.

Die Frage nun nach dem Umfang der Aufmerksamkeit ist früher wohl häufiger irrig als richtig beantwortet worden.¹ Einerseits hat man sich von dem Ergebnis von Versuchen der folgenden Art leiten lassen. Man hat Punkte, Linien, Zahlen, Steinchen u. dergl. in verschiedener Anzahl auf ganz kurze Zeit dem Blick dargeboten und festgestellt, bei wievielen von diesen Dingen noch richtige Angaben über ihre Zahl und Beschaffenheit möglich waren. Die so erhaltenen Werte indes — 4 bis 6 für fehlerfreie Angaben — sind als Umfangsbestimmungen der Aufmerksamkeit zweifellos zu hoch. Man erkennt einen Dominostein 5/6 bei der kürzestmöglichen Expositionszeit, nicht weil man sich seiner einzelnen 11 Augen gleichzeitig bewußt geworden ist, sondern weil man von ihm ein einheitliches und charakteristisches Bild erhält und nun aus früheren Erfahrungen weiß, daß dieses Bild aus 11 Punkten besteht. Ähnlich bei beliebigen Gruppierungen einiger Linien oder einfacher Gegenstände oder auch bei mehrstelligen Zahlen, wie z. B. 1850, sinnvollen Worten u. s. w. In allen solchen Fällen kann man das gleichzeitig Aufgefaßte immer nur als einen Eindruck zählen, der allerdings sogleich auch als ein Ganzes mit mehreren Teilen erkannt wird, und von dessen Teilen vielleicht noch einige mehr oder minder deutlich unterschieden werden.

¹ Wundt, *Physiol. Psychol.* Bd. 2 Kap. 15, 3 und 16, 4. — Cattell, *Über die Trägheit der Netzhaut u. s. w.* *Philos. Stud.* Bd. 2, S. 121. 1886. — Paulhan, *La simultanéité des actes psychiques.* *Rev. scientif. (III. S.)* Bd. 13 S. 684. 1887. — Binet, *La concurrence des états psychologiques.* *Rev. philos.* Bd. 29 S. 138. 1890. — Angell and Pierce, *Experimental Research upon the Phenomena of Attention.* *Amer. Journ. of Psychol.* Bd. 4 S. 528. 1892. — R. Vogt, *Über Ablenkbarkeit und Gewöhnungsfähigkeit.* *Kraepelins Psychol. Arb.* Bd. 3 S. 62. 1899.

Auf der anderen Seite hat man der Auffassungsfähigkeit der Seele vielfach zu enge Grenzen gesteckt, indem man behauptete, sie könne durchaus nur einen Eindruck auf einmal mit Aufmerksamkeit erfassen. Allenfalls könne sie mehrere Eindrücke dadurch gleichzeitig beherrschen, daß sie sie in eine zusammengesetzte Vorstellung vereinige, aber im übrigen bestehe die anscheinende Verteilung der Aufmerksamkeit an mehrere von einander unabhängige Dinge in einem äußerst raschen Übergange von einem auf das andere. Ursprünglich hängt diese Meinung wohl mit der falsch verstandenen Einheit der Seele zusammen; neuerdings ist sie davon unabhängig geworden und wird auf Versuche gestützt, die von Wundt ausgedacht sind und zu den ersten Versuchen der experimentellen Psychologie gehören. Sie werden als *Komplikationsversuche* bezeichnet. Vor einem Zifferblatt bewegt sich mit gleichförmiger Geschwindigkeit ein Zeiger. Bei jeder seiner Umdrehungen kann durch eine besondere Vorrichtung an beliebig variierbarer Stelle ein anderer Sinneseindruck, z. B. ein Glockenschlag, ein Hautreiz, ausgelöst werden, ohne daß der Beobachter die jedesmalige Stelle kennt. Soll er nun angeben, an welcher Stelle der Zeiger sich im Moment des Glockenschlages gerade befindet, so kann er dies zwar nach Beobachtung einiger Umdrehungen, trifft aber selten das objektiv Richtige. Überwiegend und wider Erwarten kombiniert er den hinzutretenden Eindruck mit einer ihm objektiv vorgehenden Zeigerstellung (*negative Zeitverschiebung*), seltener und nur bei größeren Geschwindigkeiten mit einer späteren Stellung. Daraus könnte in der That zu folgen scheinen, daß die Seele zwei ganz disparate Eindrücke nicht in dem Moment ihres Auftretens gleichzeitig aufzufassen vermag, sondern daß sie sich jedem gesondert zuwenden müsse, und daß sie sie daher, je nachdem ihr die Anpassung an einen jeden gelinge, bald so bald anders zeitlich etwas auseinander ziehe.

Indes die Versuche sind ganz anders aufzufassen. Die Seele achtet einerseits auf periodisch wiederkehrende Gehörs- oder Haut-eindrücke, daneben hat sie ununterbrochen eine Anschauung von Bewegung. Nun ist aber eine solche Anschauung, wie oben (S. 467) betont wurde, keineswegs identisch mit dem Bewußtsein, daß sich derselbe Gegenstand zu verschiedenen Zeiten an verschiedenen Orten befinde. Sie mag objektiv darauf beruhen, es mögen auch seitens der entwickelten Seele, auf Grund anderweitiger Erfahrungen, Stellungen und Momente in sie hineingedacht werden, ursprünglich enthält sie davon nichts, sondern ist ein einheitliches Erlebnis ganz eigener Art. Soll nun ein Beobachter periodisch gehörte Glockenschläge mit bestimmten Stellungen des bewegten Zeigers in Zusammenhang bringen,

so wird von ihm etwas verlangt, was er nach seinen unmittelbaren Eindrücken gar nicht leisten kann. Stellungen des Zeigers sind ihm gar nicht gegeben; er muß also versuchen, sie geistig zu kombinieren. Durch geeignete Verwertung seiner Beobachtungen, die hier im einzelnen nicht weiter interessiert, kommt er damit nach einigen Umdrehungen einigermaßen ins Reine. Aber da er sich der Schwierigkeit der Sache und damit der Unsicherheit seiner Angaben wohl bewußt ist, fährt er fort, zu beobachten, zu überlegen und seine ersten Aussagen zu verbessern. Natürlich bleibt auch so die Übereinstimmung der von ihm bezeichneten mit den objektiv richtigen Zeigerstellungen ein glücklicher Zufall; er kann diese nur näherungsweise treffen. Ist nun die Zeigerbewegung schnell, so kommt er mit seinen Überlegungen leicht ins Gedränge, wird von dem Zeiger überholt und bezeichnet eine zu späte Stellung als die richtige. Ist die Bewegung langsam, so hat er reichlich Zeit und wird nun leicht, eben um der ihm aus dem täglichen Leben bekannten Gefahr des Überholtwerdens zu entgehen und sich als guten Beobachter zu zeigen, auf eine zu frühe Stelle verfallen. Für unsere Frage aber folgt aus seinen Angaben durchaus nicht, daß die Seele zwei gleichzeitige disparate Eindrücke nicht in dem Moment ihres Auftretens aufmerksam zu erfassen vermöge und deshalb zu anderen Zeiten wahrnehme, als sie objektiv stattfinden, sondern vielmehr, daß sie auf zwei ganz unabhängige Reihen einfacher Eindrücke längere Zeit hindurch durchaus gleichzeitig aufmerksam bleiben und daneben noch, allerdings mühsam, beide zur gedanklichen Lösung einer ihr gestellten Frage verwerten kann.

Mit diesem Ergebnis aber stimmen nun auch andere Beobachtungen vollkommen überein. Man wird nicht zweifeln, daß man bei dem Vortrag eines Liedes die Töne und die ihnen unterliegenden Worte oder auch die Melodie und ihre Begleitung sehr wohl gleichzeitig zu vernehmen vermag und nicht in schneller Folge zwischen ihnen hin und her oscillieren muß, obwohl beide doch nur gewaltsam als eine Einheit bezeichnet werden können. Bei Reaktionsversuchen kann man sich verschieden verhalten, aber man kann doch auch die Aufmerksamkeit zwischen Eindruck und Bewegung, die meist nichts miteinander zu thun haben, leidlich gleichmäßig verteilen. Ähnliches wird man leicht konstatieren, wenn man, wie zuerst Paulhan that, andere einfache und voneinander unabhängige Tätigkeiten gleichzeitig zu vollziehen sucht, wie Niederschreiben und Hersagen verschiedener Stoffe. Ist die eine Leistung eine sehr einfache und geläufige, besteht sie z. B. in dem Niederschreiben bloßer Buchstaben oder der natürlichen Zahlenreihe, der Wochentage oder eines sehr geläu-

figen Gedichts, so vermag man daneben etwas ganz Verschiedenes, wie das Hersagen eines anderen Gedichts, Rechenaufgaben, einfache Beobachtungen, ohne jede Störung und Verzögerung zu bewältigen. Steigen aber die Anforderungen auf einer oder auf beiden Seiten, so ergeben sich Schwierigkeiten. Man versucht dann, die eine Thätigkeit in Pausen einzuschieben, die in dem Ablauf der anderen entstehen, Glieder der einen Reihe mischen sich unter die der anderen, die beiden Leistungen werden immer langsamer und stockender ausgeführt, schließlich werden sie ganz unmöglich. Binet hat die Resultate solcher Beobachtungen graphisch zu fixieren gesucht. Er ließ Personen in einem bestimmten Rhythmus auf einen Gummischlauch drücken, dessen Höhlung mit einer Registriervorrichtung in Verbindung stand, und daneben allerlei intellektuelle Operationen ausführen, wie Lesen, Hersagen, Kopfrechnen. War der Rhythmus den einzelnen Individuen bequem und die intellektuelle Thätigkeit leicht, so ging beides ungestört nebeneinander her. Erst bei schnelleren oder komplizierteren Rhythmen oder bei größerer Schwierigkeit der geistigen Leistungen traten wechselseitige Störungen ein: die gestellten Aufgaben wurden langsamer oder fehlerhafter gelöst, die Bewegungen wurden schwächer, unregelmäßig oder setzten schließlich ganz aus.

Insgesamt ist also die Frage nach dem Umfang der Aufmerksamkeit etwa so zu beantworten. Bei einfachen geistigen Leistungen (wie z. B. bei dem Wahrnehmen einfacher Sinneseindrücke, dem Anstellen einfacher Überlegungen, bei Ausführung einfacher und geläufiger Bewegungen) kann die Aufmerksamkeit ohne Schwierigkeit zwei, äußersten Falls vielleicht drei, voneinander ganz unabhängigen Dingen zugewandt werden. Je schwieriger, d. h. je mannigfaltiger und gliederreicher eine einzelne Leistung aber wird, desto mehr schwindet die Möglichkeit, gleichzeitig noch einer anderen gerecht zu werden. Dafür aber gelangt jetzt das Einzelne, auf das sich die Aufmerksamkeit einschränkt, nicht mehr als ein Einfaches, sondern als eine reichhaltige und gegliederte Einheit zum Bewußtsein, es wird als ein Ganzes mit Teilen erfaßt, und einzelne Teile selbst oder auch noch ihre Unterteile werden mehr oder weniger deutlich gesondert erkannt. Alles das endlich nicht zu allen Zeiten in gleicher Weise, sondern je nach Umständen verschieden: in Zuständen der Abspannung und Ermüdung in geringerem, in Zuständen der Frische und Angeregtheit in größerem Umfang.

4. Konzentration der Aufmerksamkeit. Die zweite oben aufgeworfene Frage ging auf das Verhalten der Aufmerksamkeit, wenn

man sie nicht möglichst zu verteilen, sondern möglichst auf einen einzelnen Gegenstand oder eine einzelne Leistung zu konzentrieren sucht, dabei aber zugleich ablenkenden Eindrücken ausgesetzt ist. Daß dann das energische Hervortreten jenes Einzelinhaltes im Bewußtsein, und im Zusammenhang damit die Deutlichkeit in dem Auseinandertreten seiner Teile oder die Schnelligkeit seines Ablaufs, Schaden erleidet, lehrt die alltägliche Erfahrung. Aber über die Größe dieses Schadens sowie über seine Abhängigkeit von der Art der Störung und der Art der festgehaltenen Hauptleistung hat man erst in den letzten Jahren durch vielfache Versuche experimenteller Behandlung einige nähere Aufschlüsse erhalten.¹

Sehr einfache und gleichmäßig andauernde Störungen, wie der Ton einer elektrisch getriebenen Stimmgabel, einfache und nicht musikalisch wirkende Tonfolgen, das Schnurren des Wagner'schen Hammers eines Induktionsapparates, ein ruhig brennendes Licht, bewirken überhaupt keine Verschlechterung der Resultate, welcher Art die neben ihnen aufmerksam betriebene Arbeit auch sein möge. Ja, zur großen Verwunderung der Experimentatoren, ergaben sich vielfach geradezu Verbesserungen der Leistung, die also als Steigerungen der Konzentration gedeutet werden müssen. Die Versuchsperson, die sich vorher vielleicht etwas gehen ließ, nimmt sich unter dem Druck der erhöhten Anforderung mehr zusammen und überwindet nun nicht nur den schädigenden Einfluß der Störung, sondern leistet sogar noch mehr als ohne sie. Sie ist sich der größeren Anstrengung oft vollkommen bewußt und fühlt sich hinterher durch sie stärker abgespannt; aber an der Thatsache, daß die Energie ihres Aufmerkens durch die beabsichtigte Störung gesteigert wurde, wird dadurch doch nichts geändert; auch fehlt die Möglichkeit, dieser später kommenden Ermüdung entsprechend Rechnung zu tragen. Der Mensch wächst gleichsam schon hier im kleinen mit seinen höheren Zwecken. Ähnlich wie, um an anderes zu erinnern, die Arbeitsleistung eines Muskels bis zu einer gewissen Grenze steigt, wenn man ihn ein größeres Gewicht heben läßt, d. h. also, wenn man mehr von ihm verlangt.

¹ Sie sind überwiegend in Amerika angestellt und meist in dem *Am. Journal of Psychology* veröffentlicht worden. Hier sind zu nennen: Jastrow, *The Interference of Mental Processes* Bd. IV S. 219. — Swift, *Disturbance of the Attention during Simple Mental Processes* Bd. VI S. 1. — Drew, *Attention: Experimental and Critical* Bd. VII S. 533. — Alice Hamlin, *Attention and Distraction* Bd. VIII S. 3. — Ferner drei unter Titcheners Leitung entstandene Arbeiten von Moyer, Bd. VIII S. 405; Birch, Bd. IX S. 45; Darlington and Talbot, Bd. IX S. 322. — Außerdem kommen in Betracht: Bliss, *Investigations in Reaction-Time and Attention. Studies from the Yale Psychol. Labor.* Bd. I S. 1 und namentlich die S. 591 Anm. erwähnte Arbeit von R. Vogt.

Eine thatsächliche Ablenkung ist mit intermittierenden Eindrücken zu erzielen, wie mit dem Ticken eines Metronoms, dem Hin- und Herschwingen eines Lichts, wechselnden Gesichtsbildern, oder auch dadurch, daß man einfache Forderungen an die Versuchsperson stellt, deren Erfüllung ohne eine gewisse Beteiligung ihrer Aufmerksamkeit gar nicht möglich ist, indem man sie z. B. einfache Bewegungen ausführen oder kopfrechnen, buchstabieren u. dergl. läßt. Aber zum Teil wirken solche Störungen nur vorübergehend, es tritt ziemlich rasch Gewöhnung an sie ein, und sie sind dann wieder unbrauchbar. Zum anderen Teil sucht die Versuchsperson jetzt, wenn ihre Hauptleistung es zuläßt (also z. B. bei Reaktionsversuchen, bei dem Erkennen kleiner Unterschiede sinnlicher Eindrücke), die Erledigung der einen Leistung in die Pausen der anderen einzupassen; und hierin erlangt sie oft eine solche Gewandtheit, daß eine Beeinträchtigung der Resultate wieder nicht erkennbar wird.

Am wirksamsten haben sich zwei Arten von Störungen erwiesen. Einmal solche, die auf das Gefühl der Versuchsperson wirken, die ihr Interesse in Anspruch nehmen, wie z. B. das Vorlesen von sensationellen Schilderungen, das Vorspielen von Melodien, besonders auch die Einwirkung von Gerüchen, deren Benennung nicht gleich gefunden werden kann und die daher zum Nachdenken reizen. Sodann solche Störungen, die keine Pausen oder Perioden sehr geringer Schwierigkeiten enthalten, dabei aber doch nicht völlig gleichförmig, sondern mit steten Abwechslungen verlaufen, wie ununterbrochenes Hersagen eines Gedichts, Ausführung komplizierterer Bewegungen. Ist dabei auch noch die Hauptleistung eine solche, die die Aufmerksamkeit ununterbrochen in Anspruch nimmt, besteht sie z. B. im Auswendiglernen oder in fortlaufendem Addieren längerer Zifferreihen, so bewirkt die Störung leicht ein Heruntergehen des Ergebnisses der Leistung bis auf die Hälfte und weniger dessen, was ohne Ablenkung erzielt wurde. Die stärksten Störungen endlich entstehen, wenn Hauptarbeit und Nebenarbeit gleichzeitig demselben Gebiet seelischer Bethätigung angehören, wenn z. B. fortlaufendes Addieren neben dem Hersagen eines Gedichts verlangt wird. Gelingt es dann nicht, die eine Leistung durch Heranziehung anderer Hilfsmittel auszuführen, also hier z. B. die gewonnenen Summenzahlen durch optische statt durch kinästhetisch-akustische Vorstellungen festzuhalten, so wird die Fortführung der beiden Arbeiten nebeneinander unmöglich. Natürlich aber kann bei der Bewältigung aller solcher starkwirkenden Störungen überhaupt kaum noch von einer Ablenkung der auf eine andere Arbeit konzentriert gehaltenen Aufmerksamkeit gesprochen werden. Die bei ihnen zu erledigende Aufgabe nähert sich sehr stark der vorhin besprochenen: zwei voneinander unab-

hängige Leistungen mit annähernd gleichmäßiger Verteilung der Aufmerksamkeit auszuführen.

Ein wünschenswertes Ziel für das Studium der Ablenkungserscheinungen wäre die Gewinnung genauerer und einigermaßen allgemeingültiger Zahlen. Es müßten also geeignete Hauptleistungen und geeignete Störungen ausfindig gemacht werden, die beide, unter möglichstem Ausschluß der Verschiedenheiten des individuellen Interesses und des individuellen Verhaltens ihnen gegenüber, eine sichere quantitative Veränderung zuließen, und bei deren Zusammenbringen man dann angeben könnte, daß eine Leistung von der und der Größe durch bestimmte Störungsstufen um den oder jenen Prozentsatz ihrer Güte vermindert wird. Dadurch würde auch die verschiedene Veranlagung der Menschen in Bezug auf das Aufmerken und die verschiedene Äußerung dieser Fähigkeit unter verschiedenen Umständen, in verschiedenen Lebensaltern, bei geistiger Erkrankung u. s. w. genauerer Bestimmung zugänglich. Aber daß zur Erreichung jenes Ziels bei der beschriebenen Verwicklung der Dinge nicht allzuviel Aussicht vorhanden ist, leuchtet ein. Es bestehen sogar noch weitere Schwierigkeiten. So z. B. wirken bei rascherer Abwechslung gestörter und nicht gestörter Arbeiten die Störungen nicht nur, wenn sie gerade objektiv vorhanden sind, sondern bisweilen auch schon vorher, durch das Bewußtsein, daß sie jetzt bald eintreten werden; oder hinterher, durch die Freude, die gesteigerte Unbequemlichkeit glücklich los zu sein, ohne daß sich doch diese Einflüsse irgendwie in Rechnung stellen lassen.

5. Schwankungen der Aufmerksamkeit. Einem interessanten Roman folgt man mit stundenlanger Anspannung der Aufmerksamkeit. Aber es ist doch nicht der Roman als Ganzes, auf den sie so lange gerichtet bleibt. Sein allgemeiner Zusammenhang oder sein Grundgedanke tritt nur dann und wann einmal deutlicher im Bewußtsein hervor; was die Spannung aufrecht erhält, ist vielmehr ein fortwährender Wechsel der Vorstellungen und ihrer Kombinationen, oder vielmehr eine so geschickte Verwebung der aufeinanderfolgenden Vorstellungsreihen, daß allemal, wenn das Interesse an den bis dahin geweckten Kombinationen erschöpft ist, schon andere vorbereitet sind, die es weiter fesseln. Dauernde Aufmerksamkeit giebt es nur bei einem steten Wechsel der Inhalte, in deren Hervortreten das Aufmerksamsein besteht. Ein bestimmter einzelner Bewußtseinsinhalt dagegen, der durch die Gunst der früher erwähnten Umstände zu lebhaftem Hervortreten in der Seele gebracht wird, vermag sich an seiner ersten Stelle nicht lange zu behaupten; die Aufmerksamkeit

wendet sich alsbald wieder von ihm ab. Bestehen die ihm zu Grunde liegenden Ursachen und die ihre Wirkung begünstigenden Momente fort, so vermag er wohl unmittelbar nachher aufs neue wieder hervorzutreten, wird dann bald abermals zurückgedrängt u. s. f. Sein Dasein besteht also in einem periodischen Schwanken zwischen größerer und geringerer Bewußtseinsenergie oder auch zwischen Auftreten und gänzlichem Verschwinden. Augenscheinlich hat die Natur damit eine Art Ausgleich geschaffen für die mit der Enge des Bewußtseins neben allem Nutzen doch auch verbundene Gefahr allzu großer Einseitigkeit und Beschränktheit der seelischen Bethätigungen. In jedem bestimmten Moment vermag nicht allzu vieles nebeneinander die Seele zu erfüllen; bei einiger Reichhaltigkeit der Gliederung im wesentlichen nur ein einheitliches Gebilde. Aber dafür vermag dieses Einzelne sich nun nicht allzu lange zu behaupten; es muß Anderem Platz machen, so daß doch eine große Beweglichkeit und Vielseitigkeit des geistigen Lebens ermöglicht wird.

Vielleicht gehört zu diesen Schwankungen die seit einiger Zeit bekannte und neuerdings vielfach untersuchte Erscheinung, daß schwache Sinnesempfindungen oder geringgradige Empfindungsverschiedenheiten bei gleichbleibender Intensität ihrer objektiven Reize für den aufmerksamen Beobachter fortwährend ihre Stärke ändern.¹ Wenn man angespannt auf ein schwaches Geräusch lauscht, ebenso wenn man die Aufmerksamkeit auf schwache Gesichts- oder Hautreize oder deren Verschiedenheiten gerichtet hält, so werden die entsprechenden Eindrücke abwechselnd stärker und schwächer, fallen auch zeitweise ganz aus. Die Schwankungsperioden, d. h. die Zeiten von einem Verschwinden der Empfindung zu einem anderen, sind dabei nicht von gleicher Größe, sondern variieren von einigen Sekunden bis zu größeren Bruchteilen einer Minute. Wie Marbe fand und Wiersma bestätigte,

¹ Die ersten genaueren Mitteilungen darüber von Urbantschitsch, Über eine Eigentümlichkeit der Schallempfindungen geringster Intensität. *Centralbl. f. d. med. Wissensch.* 1875 S. 625. Über subjektive Schwankungen der Intensität akustischer Empfindungen. *Pfügers Arch.* Bd. 27 S. 446 (1882). Weiteres dann bei N. Lange, *Philos. Stud.* Bd. IV S. 390; Münsterberg, *Beitr. z. experim. Psychologie* Heft 2 S. 69; Eckener, *Philos. Stud.* Bd. 8 S. 343; Pace, ebenda S. 388; Marbe, ebenda S. 615; Cook, *Am. Journ. of Psychol.* Bd. 11 S. 119; Wiersma, Untersuchungen über die sog. Aufmerksamkeitsschwankungen. *Zeitschr. f. Psychol.* Bd. 26 S. 168. 1901. — Über sonstige Schwankungen: Hylan, *The Fluctuation of Attention. Psychol. Rev. Monogr. Suppl. Vol. II, 2.* 1898. — v. Voß, Über die Schwankungen der geistigen Arbeitsleistung. *Kraepelins Psychol. Arb.* Bd. II S. 399. 1899. — Über die Bedeutung der Erscheinung: Müller u. Pilzecker, *Experim. Beiträge zur Lehre vom Gedächtnis. Zeitschr. f. Psychol. Ergänz. Bd. 1 S. 91 Anm.* 1901.

hängen diese Verschiedenheiten mit den Intensitätsdifferenzen der objektiven Reize zusammen. Mit zunehmender Größe des Unterschiedes der Reize kann es natürlich schließlich zu einem völligen Unmerkbarwerden ihrer Verschiedenheit nicht mehr kommen, und mit allmählicher Annäherung an diese Grenze erfolgen die Schwankungen immer langsamer. Mit peripheren Vorgängen, wie Akkommodation und Trommelfellspannung, die man für die Erscheinung verantwortlich gemacht hat, scheint sie nur wenig zu thun zu haben. Denn auch bei fehlendem Trommelfell oder bei Unterbrechungen in der Kette der Gehörknöchelchen, ebenso bei Aufhebung der Akkommodation durch Atropinisierung des Auges werden die Schwankungen beobachtet. Auch sind die Eigentümlichkeiten ihres Auftretens im einzelnen auf verschiedenen Sinnesgebieten im wesentlichen dieselben. Vermutlich also beruhen sie auf centralen Vorgängen, die dann in Zusammenhang mit den dem Aufmerken zu Grunde liegenden Prozessen stehen mögen. Nur darf man die Sache nicht so verstehen, als ob etwa bloß Schwankungen der die Eindrücke vorwegnehmenden Vorstellungen die Schuld an dem Vorgang trügen, da ja den objektiven Reizen eine für das Bewußtwerden sehr wesentliche Unterstützung fehle, wenn man vorübergehend einmal aufhöre, an sie zu denken. Denn man denkt oft sehr lebhaft an den eben entschwindenden schwachen Eindruck und versucht ihn festzuhalten, aber es will nicht gelingen. Es müssen also die cerebralen Prozesse, die dem stärkeren Hervortreten eines seelischen Gebildes entsprechen, selbst und an sich schon einen oscillatorischen Charakter tragen.

Allgemeiner bekannt sind die Aufmerksamkeitsschwankungen in anderen Fällen. Wie schwer ist es, ein und denselben Gedanken längere Zeit festzuhalten! Man will sich ganz in ihn versenken, nichts anderes neben ihm aufkommen lassen. Aber nicht allzulange später, während die äußeren Anzeichen energischer Konzentration, eine bestimmte Kopf- und Augenhaltung, zusammengekniffene Lippen u. s. w. ruhig fortbestehen, ertappt man sich plötzlich darüber, daß man an etwas ganz anderes denkt, und wird sich deutlich bewußt, daß der festzuhaltende Gedanke, statt inzwischen zu beharren, soeben gerade auf neue auftaucht. Jede unter Anspannung der Aufmerksamkeit längere Zeit fortgesetzte gleichartige Thätigkeit, z. B. fortlaufendes Addieren, Auswendiglernen von Vokabeln, vollzieht sich in kleineren und größeren Oscillationen. Einer Periode besonders starker Konzentration, die die Arbeit beträchtlich fördert, folgt plötzlich ein Abirren der Gedanken und eine Verlangsamung des Fortschritts, dann erneute Sammlung und rasches Vordringen, und alsbald abermalige Erschlaffung und

Stockung. Auch das gehört hierher, daß Signale, die einer aufgetragenen Leistung zu ihrer Erleichterung vorausgeschickt werden, ihr am günstigsten in einem bestimmten Intervall, von ein bis einigen Sekunden Länge, vorangehen. Die durch das Signal geweckten vorbereitenden Vorstellungen bleiben nicht lange in der anfänglichen Energie bestehen; macht man das Intervall also zu groß, so sind sie vielleicht dem Bewußtsein schon wieder halb entschwunden, wenn die Leistung erfolgen soll, und ihre Wirksamkeit ist geringer.

Besonders auffallend und charakteristisch zeigt sich das rasche Erlahmen der Aufmerksamkeit im kindlichen Lebensalter. Der Erwachsene hat einen umfassenden und reich verzweigten Vorstellungsbesitz. Wenn nun irgend ein Gebilde sein Bewußtsein lebhaft erfüllt, so ruft es associativ eine Fülle von Vorstellungen hervor, die ihrerseits wieder fördernd auf das Bewußtwerden anderer Teile oder anderer Seiten jenes Gebildes zurückwirken. Der oscillatorische Charakter des Aufmerkens wird sich bei ihm also vielfach nur darin verraten, daß ein bestimmter Bewußtseinsinhalt nicht anhaltend in dem anfänglichen Zustand verharret, sondern in stetem Wechsel immer wieder gleichsam in einem neuen Lichte erscheint. Im ganzen aber kann er so doch geraume Zeit hindurch gegenwärtig bleiben, und zugleich wird naturgemäß ab und zu auch eine Rückkehr zu der anfänglichen Beleuchtung stattfinden. Bei dem Kinde fehlt ein solcher Reichtum des Vorstellungslebens; er wird erst allmählich erworben. Hat mithin eine bestimmte Ursache eine Weile ihren Bewußtseinsenergieerfolg gehabt, so ist ihre Wirkung erschöpft. Aus dem Eigenleben der in Anspruch genommenen Seele wird sie nicht weiter gehalten; also macht sie anderen Ursachen Platz. Daher die fortwährende intensive Inanspruchnahme der Kinder durch die Eindrücke des Augenblicks, und die erstaunliche Schnelligkeit, mit der die Kraft dieser Eindrücke sozusagen verpufft. Jedes Geräusch, jedes vorüberfliegende Insekt, ein Tintenkleck auf des Nachbars Heft, eine neue Spielsache, die Aufforderung, ruhig zu sitzen und die Hände zu falten, nimmt sie sofort ganz und gar gefangen, aber alles nur auf kürzeste Zeit. Unmittelbar nachher ist der eben noch so lebhaft Eindruck durch einen anderen wie hinweggewischt.

In einen ähnlichen Zustand hochgradiger Ablenkbarkeit wird übrigens der Erwachsene unter Umständen zurückversetzt, wenn nämlich ein in seiner Seele hervorgerufenes Gebilde von seiten seines Vorstellens keine genügende Förderung erhält. So geschieht es, abgesehen von geistiger Krankheit, z. B. bei der Beschäftigung mit unangenehmen und widerwärtigen Obliegenheiten. Die Gedanken nehmen nicht leicht, wie wir später sehen werden, die Richtung auf das Unlustvolle. Wird nun durch die jeweiligen Umstände das Be-

wußtsein einer unangenehmen Pflicht wachgerufen, so vermag sich dieses doch zunächst nicht zu verzweigen. Die Vorstellungen der Einzelheiten, in denen sie besteht, der konkreten Mittel zu ihrer Verwirklichung werden nicht lebendig, oder doch nicht mit der nötigen Stärke. Die allgemeine Vorstellung der obliegenden Pflicht aber kann sich nicht lange halten, und die Seele wird also die Beute irgend eines anderen Eindrucks. Indes auch dieser wird rasch wieder verdrängt. Denn da die Umstände, die das Unangenehme notwendig machen, doch bestehen bleiben, so rufen sie das Bewußtsein des Gesollten bald aufs neue hervor, und eine gesammelte Beschäftigung mit anderen Dingen wird dadurch unmöglich, daß dieser drückende Gedanke wieder in den Vordergrund tritt u. s. f. „Ich kenne eine Person“, erzählt James, „die im Feuer herumstochert, die Stühle zurechtrückt, Staubflocken vom Fußboden aufnimmt, ihren Schreibtisch in Ordnung bringt, nach der Zeitung greift, irgend ein Buch vom Bücherbrett herunterlangt, sich die Nägel säubert, kurz den Morgen mit allem Möglichen planlos verzettelt, — einfach, weil der einzige Gegenstand, mit dem sie sich beschäftigen sollte, die Vorbereitung zu einer Nachmittagsvorlesung über formale Logik ist, die sie verabscheut.“ Ich zweifle nicht, daß noch mancher meiner Leser eine solche Person kennt.

§ 59. Theoretisches über die Aufmerksamkeit.¹

Die eigentümlichen Erscheinungen der Enge des Bewußtseins und der Aufmerksamkeit haben zweifellos in ganz entsprechenden Eigentümlichkeiten der Funktionsweise der nervösen Centralorgane ihre materielle Grundlage. Es fragt sich, ob hierüber, trotz aller Unvollkommenheit unserer Kenntnisse, vielleicht bereits eine Vermutung möglich ist, ob wir es aus den sonst bekannten Eigenschaften dieser Organe irgendwie begreiflich machen können, daß gerade hier und sonst anscheinend nirgendwo in der Welt eine so eigenartige Gesetzmäßigkeit der Rückwirkung auf jeweilig einwirkende Ursachen obwaltet.

In einer Hinsicht ist eine solche Verbindung der Dinge bereits hergestellt. Zu den charakteristischen Zügen des Aufmerkens gehören u. a. diese beiden. Wirken mehrere voneinander unabhängige Empfindungs- und Vorstellungsursachen gleichzeitig oder fast gleichzeitig auf die Seele, so stören sie sich wechselseitig; das, was sie zusammen für das Bewußtsein hervorbringen, ist nicht etwa gleich der Summe

¹ Außer der S. 575 Anm. genannten Arbeit von G. E. Müller ist von Bedeutung G. Th. Fechner, Elemente der Psychophysik Bd. 2 Kap. 42 und S. Exner, Physiologische Erklärung der psychischen Erscheinungen Bd. 1 S. 163.

dessen, was sie isoliert und nacheinander auftretend leisten würden, sondern etwas wesentlich anderes: einige wenige Wirkungen setzen sich durch auf Kosten zahlreicher anderer, die zurückgedrängt werden. Und zweitens: sind bei der Einwirkung verschiedener Ursachen gerade Vorstellungen in der Seele lebendig, die die mögliche Wirkung einer jener Ursachen vorwegnehmen oder dazu in associativen Beziehungen stehen, durch sie vervollständigt werden u. dergl., so wird dadurch das Hervortreten eben dieser Wirkung im Bewußtsein außerordentlich begünstigt. Diese beiden Züge haben nun, wie bereits von einzelnen Forschern (namentlich von G. E. Müller und S. Exner) richtig erkannt worden ist, eine unverkennbare Ähnlichkeit mit zwei Vorgängen auf niederen Stufen des nervösen Geschehens, die nicht bloß erschlossen, sondern in direkter sinnlicher Wahrnehmung zu beobachten sind, nämlich mit der Hemmung und Bahnung von Reflexen (S. 127 f.). Wirken mehrere Reize gleichzeitig auf die subkortikalen Centren, so rufen auch sie nicht einfach die Summe der Reflexe hervor, die jeder für sich auslösen würde, sondern entweder weniger oder mehr, je nach Umständen. Entweder die beiden Reize stören einander und heben ihre Wirkung wechselseitig auf; während der eine für sich z. B. ein Quaken hervorbringen würde und der andere eine Beinbewegung, geschieht auf beide zusammen gar nichts. Oder sie unterstützen und fördern einander; jeder für sich bleibt z. B. wegen zu geringer Intensität wirkungslos, aber beide zusammen bewirken eine Muskelkontraktion. Es liegt auf der Hand, daß wenn es in der Natur der nervösen Elemente liegt, durch ihren Aufbau zu den subkortikalen Centren Bahnungs- und Hemmungsprozesse hervorzubringen, sie ähnliche Erscheinungen auch bewirken müssen, wo sie zu der Großhirnrinde zusammengeordnet sind. Und wenn wir nun in unseren bewußten Erlebnissen unzweifelhafte Analogien zu solchen Vorgängen feststellen können, werden wir zu der Annahme gedrängt, daß sich uns in ihnen eben die geistigen Korrelate jener nur vermuteten kortikalen Bahnungen und Hemmungen kundgeben. Wir werden also sagen: mehrere der Seele gleichzeitig dargebotene Eindrücke gelangen deshalb nicht alle für sie zur Beachtung und weiteren Verwertung, weil verschiedenartige, der Großhirnrinde gleichzeitig zugeführte Erregungen sich in ihrer Wirkung auf die Rinde wechselseitig beeinträchtigen. Und weiter: das Auftreten eines bestimmten Inhalts vor anderen objektiv gleich stark verursachten wird durch vorwegnehmende oder zu ihm in Beziehung stehende Vorstellungen deshalb begünstigt, weil die Einwirkung einer bestimmten Erregung auf die Hirnrinde durch das vorherige Bestehen einer gleichartigen oder sonst verwandten Erregung in ihr eine Erleichterung und Verstärkung erfährt. Beides ganz in

Übereinstimmung mit dem, was bei den subkortikalen Centren direkt beobachtet werden kann.

Indes diese Zurechtlegung der Vorgänge leidet doch noch an einem Mangel. Die Stärke der Einwirkung eines Reizes auf die Hirnrinde hängt zweifellos auch von seiner eigenen Intensität ab; der intensivere Reiz wird sich leichter für sie zur Geltung bringen als der minder intensive. Bestünde nun die Bedeutung der kortikalen Bahnungen und Hemmungen bloß in Erleichterungen und Erschwerungen der Fortleitung von Reizen zur Rinde oder ihrer weiteren Wirkung in ihr, so müßte dasselbe Resultat wie z. B. durch die Bahnung vorwegnehmender Vorstellungen sich für die Seele auch durch Verstärkung der objektiven Reizintensität erzielen lassen. Daß hier ein gewisser Zusammenhang wahrscheinlich ist, daß also das aufmerksam Wahrgenommene zugleich auch ein quantitativ Stärkeres wird, sahen wir oben (S. 587). Aber viel auffälliger als der geringgradige Zusammenhang dieser Dinge ist doch ihre Unabhängigkeit voneinander: ein mit höchster Aufmerksamkeit erlauschtes *pianissimo* hört sich ganz anders an, als ein in der Zerstreuung eben noch bemerktes *forte*. Worauf beruht dieser Unterschied? Welche besonderen Wirkungen können die kortikalen Bahnungen und Hemmungen wohl haben im Vergleich mit Verstärkungen oder Verminderungen der Reizintensität, um ihn verständlich zu machen? Die Aufklärungen, die man hierüber findet, scheinen mir wenig befriedigend; ich glaube eine zutreffendere Vermutung wagen zu können.

Das Nervensystem besteht in der Hauptsache aus mehreren übereinander aufgebauten Schichten nervöser Elemente, anfangend mit den der Außenwelt zunächst liegenden Ganglienzellen der Sinnesorgane, Spinalganglien u. s. w., und endigend mit den Zellenmassen der Großhirnrinde. Aber die Elemente dieses Baues sind nicht bloß hintereinander geschaltet, sodaß also die von einer vorangehenden Zelle zugeführte Erregung nur von einer nachfolgenden aufgenommen und weitergeleitet würde. Sondern sie sind zugleich auch in der mannigfachsten und ausgiebigsten Weise durch Querverbindungen zu einem Ganzen zusammengeschlossen. Eine vorangehende Zelle sendet durch Kollateralen ihre Erregungen gleichzeitig mehreren nachfolgenden Zellen zu, die bisweilen räumlich weit voneinander getrennt sind; eine nachfolgende nimmt durch ihre dendritischen Verästelungen gleichzeitig die Erregungen mehrerer vorangehender Zellen in sich auf; außerdem finden sich Schaltzellen, Kommissurenzellen, Horizontalzellen, die alle, wie früher erwähnt, das gleiche Resultat vielseitigster Transversalverknüpfung der Elemente zustande bringen (s. S. 110, 176 f., 390 f.).

Bei diesen in jeder Schicht wiederkehrenden Verschränkungen und Verwicklungen der Erregungsübertragung ist es offenbar ursprünglich ganz unmöglich, daß eine an der Peripherie gesetzte Erregung von bestimmter Form (beispielsweise eine ringförmige Reizung der Netzhaut oder der Fingerspitze) als eine Erregungsgruppierung von gleicher oder auch nur ähnlicher Form in der Rinde anlange. Sie muß sich vielmehr von Schicht zu Schicht einerseits immer weiter verzweigen und verteilen und andererseits durch immer andere Summierung ihrer Teilerregungen umgestalten, und wird schließlich die Rinde als eine diffus ausgebreitete und in ihrer Intensität abgeflachte Erregungsmasse erreichen, ohne scharfe Abgrenzung gegen die nicht erregte Umgebung und also auch ohne bestimmte Gestalt und Gliederung. Erst allmählich wird hierin eine Änderung eintreten, falls nämlich eine gleiche oder ähnliche Erregungskonfiguration häufiger wiederkehrt. Gewisse Bahnen werden durch sie doch vorwiegend in Anspruch genommen, weil sie geringere Widerstände bieten, oder weil in ihnen stärkere Erregungssummierungen stattfinden. Ebendadurch werden sie nun stärker ausgebildet und für diese bestimmte Erregungsgruppierung immer leichter ansprechen. Die jeweilig zu leitende Erregungsgröße wird daher vorwiegend durch sie ihren Weg nehmen, und für die anatomisch sonst noch möglichen Bahnen bleibt verhältnismäßig wenig zu leiten übrig. Kurz, es werden sich allmählich Haupt- und Nebenbahnen ausbilden, wie man sie nennen kann; nicht im allgemeinen, sondern in bestimmter Zuordnung an bestimmte periphere Reizkombinationen, auch nicht in scharfem Gegensatz gegeneinander, sondern mit mannigfachen Zwischenstufen. Infolgedavon wird dann eine bestimmt geformte periphere Reizung auch auf der Rinde nicht mehr eine diffus ausgebreitete, sondern eine vielleicht weit verzweigte, aber dabei gut von der Umgebung unterschiedene, überall nur an bestimmte Zellengruppen gebundene, also netzförmig gestaltete und für diesen Reiz charakteristische Erregung hervorrufen.

Diese Verhältnisse werden nun nicht ein für allemal feste und unveränderliche sein, sondern verschiedene, je nachdem durch besondere Umstände das Ansprechen der Hauptbahnen oder der Nebenbahnen stärker begünstigt wird. In jenem ersten Fall bewirkt der objektive Eindruck auf der Hirnrinde eine besonders gut hervortretende und darum auch in bestimmter Weise associativ weiter wirkende Erregung, die zugleich in sich bestimmte Gestalt und Gliederung hat. Der Eindruck tritt dann auch für die Seele besonders hervor, er wird unterschieden und analysiert, der weitere Verlauf der Gedanken wird durch ihn mitbestimmt; wir nennen das: die Aufmerksamkeit ist ihm zugewandt. In dem zweiten Fall ist die Erregung diffus ausgebreitet

und verflacht, ohne bestimmte Differenzierung und daher auch unfähig zu bestimmt gearteten weiteren Wirkungen. Der Eindruck „verschmilzt“ dann mit anderen, wie man sagt; er wird nicht von ihnen unterschieden, ohne doch deshalb schlechthin nichts zu sein; auch Teile kommen in ihm nicht zum Bewußtsein, noch knüpfen sich Gedanken an ihn an; wir sind unaufmerksam in Bezug auf ihn.

Über jene besonderen Umstände, die solche Verschiedenheiten herbeiführen, mache ich nun folgende Annahme. Werden mehrere voneinander unabhängige Erregungskomplexe von annähernd gleichen Intensitätsverhältnissen den Centralorganen gleichzeitig zugeführt, so wird dadurch die Diffusion der Einzelerregungen auf dem Wege zur Hirnrinde, ihre Ausbreitung auf Nebenbahnen wesentlich gefördert. Bestehen dagegen bereits Erregungsgruppierungen in der Rinde, die einer im Anzuge befindlichen Erregung ähnlich sind oder zu ihr associative Beziehungen haben, so wird dadurch das Diffundieren dieser Erregung besonders wirksam verhindert. Als die eigentümliche Wirkung der kortikalen Hemmungen und Bahnungen betrachte ich also nicht sowohl Abschwächungen und Verstärkungen der der Rinde zustrebenden Erregungen (dies nur als untergeordneten Nebeneffekt), sondern vielmehr die Herbeiführung diffuser und sich verlaufender Erregungen einerseits, konzentrierter und differenzierter Erregungen andererseits. Den zweiten Teil dieser Annahme, besondere Begünstigung der einer Erregung zugehörigen Hauptbahnen durch das Vorhandensein einer wohl differenzierten verwandten Erregung, wird man vielleicht ohne weiteres plausibel oder doch zulässig finden. Aber auch der erste Teil, die dem Nebeneinanderbestehen von Erregungen zugeschriebene verteilende Kraft, erscheint mir nicht unwahrscheinlich. Man denke nochmal an die Hemmung eines Quakreflexes durch gleichzeitiges Kneipen des Beins, was kann verständlicherweise geschehen in einem solchen Falle? Die beiden den subkortikalen Centren von verschiedenen Seiten zugeführten Energiemengen können sich doch nicht einfach vernichten; sie haben gar nichts an sich, was man als direkt gegensätzlich auffassen könnte. Aber daß sie wechselseitig ihre Weiterleitung in einer bestimmten Richtung vereiteln und somit, ohne eine nach außen tretende zweckvolle Bewegung auszulösen, innerhalb des Centralorgans diffus verlaufen und sich in allerlei Nebenwirkungen erschöpfen, erscheint wohl begreiflich. Die sich verzweigenden Erregungen geraten teilweise durcheinander und verbreiten sich auf denselben Bahnen, und die dadurch besser leitend gemachten Nebenbahnen absorbieren nun sogleich größere Beträge der vorhandenen Erregungsintensitäten, ohne sie bestimmten und einheitlich funktionierenden Zellengruppen zuzuführen. Ähnlich wird die Sache bei der

gleichzeitigen Zuführung verschiedener Erregungen zur Großhirnrinde sich verhalten müssen. Auch die Abhängigkeit der Aufmerksamkeit von der Stärke der Eindrücke wird so verständlich. Denn daß ein Reiz, der sich durch besondere Intensität vor den übrigen auszeichnet, deren verteilende Einwirkungen überwinden und trotz ihrer noch eine genügend differenzierte Rindenerregung hervorbringen wird, leuchtet ein. Auf die verwickeltere Abhängigkeit von der häufigen Wiederholung von Eindrücken komme ich später zurück (S. 679).

Die Aufmerksamkeit ist also, wie ich annehme, eine Erscheinung, die bedingt wird von der durch äußere oder innere Reize hervorbrachten Erregungsverteilung auf der Großhirnrinde, und diese Verteilung hängt wieder gesetzmäßig ab von den wechselseitigen Bahnungen und Hemmungen der in einem bestimmten Moment vorhandenen Erregungsgruppen.

Zweites Kapitel.

Die Aufeinanderfolge der seelischen Gebilde.

§ 60. Allgemeines über das Gedächtnis.

1. Das allgemeine Associationsgesetz. In der Erscheinung der Aufmerksamkeit geht das seelische Geschehen gewissermaßen ins Enge. Einer bunten Mannigfaltigkeit gleichzeitiger Ansprüche entzieht sich die Seele. Sie beschränkt sich im wesentlichen auf das im Guten wie im Schlimmen für sie hervorragend Bedeutungsvolle und beantwortet es mit einer möglichst einheitlichen Gegenwirkung. Aber diese Gesetzmäßigkeit findet ihre glückliche Ergänzung in einer anderen. Das seelische Geschehen geht zugleich auch ins Weite; die Seele leistet in anderer Hinsicht wieder mehr, als von ihr jeweilig verlangt wird. Und auf die wunderbare Zweckmäßigkeit der sie beherrschenden Gesetze fällt erst das rechte Licht, wenn man einsieht, wie sie gerade durch jene Einengung ihrer Thätigkeit die volle Kraft gewinnt zu dieser höchst wichtigen Erweiterung.

Man beginnt herzusagen in Gegenwart eines Anderen: „Wer reitet so spät?“ und er fährt fort: „durch Nacht und Wind“; man fragt ihn: „7 × 9?“ und er antwortet sogleich, ohne nachzurechnen oder nachzudenken: „63“; man fragt: „le pain?“ und er antwortet: „das Brot“. Man erblickt eine Person und denkt an ihren Namen, obwohl ihn niemand ausspricht; oder man sieht eine Frucht und denkt an ihren

Geschmack, obwohl man sie noch nicht einmal berührt. Theergeruch erweckt Vorstellungen von Schiffen und Wasserfahrten, Karbolgeruch von Krankenhäusern und Operationen. „Der alte fromme Klimps, bei jedem Bissen Brot, den er genoß, sprach: Segne Gott! Den schönen Spruch nicht halb zu lassen, sprach: Und stirb! sein frommes Weib mit Hiobs Weib ihm nach.“ Was liegt vor in solchen Fällen?

Man hat früher wiederholt die Verse eines Gedichts als Ganzes gehört, den Geschmack einer Frucht in unmittelbarem Anschluß an ihren Anblick genossen, infolge des Vorhandenseins der diesen Eindrücken zugeordneten objektiven Ursachen. Gegenwärtig nun wirkt ein Teil der Ursachen wieder auf die Seele und ruft die ihm entsprechenden Eindrücke hervor, die übrigen Ursachen fehlen; gleichwohl aber treten die Wirkungen auch dieser fehlenden Ursachen, wenigstens als Vorstellungen, ins Bewußtsein. Allgemein: wenn beliebige seelische Gebilde einmal gleichzeitig oder in naher Aufeinanderfolge das Bewußtsein erfüllt haben, so ruft hinterher die Wiederkehr einiger Glieder des früheren Erlebnisses Vorstellungen auch der übrigen Glieder hervor, ohne daß für sie die ursprünglichen Ursachen gegeben zu sein brauchen. Die Seele erweitert und bereichert jederzeit das unmittelbar Gegebene auf Grund ihrer früheren Erfahrungen: sie stellt fortwährend, soweit sie es durch Vorstellungen vermag, die umfassenderen Verbände und größeren Einheiten wieder her, in denen sie das gegenwärtig fragmentarisch und lückenhaft in ihr Hervorgerufene früher erlebt hat. Sie nimmt nicht vieles auf von dem jeweilig auf sie Eindringenden; aber das, was sich nun durch die Gunst der Umstände in ihr durchsetzt, umspinnt und durchwebt sie mit seiner eigenen Vergangenheit. D. h. die im Bewußtsein hervortretenden Gebilde bewirken selbst diese Vervollständigung durch das Vergangene, und darin eben besteht die Wirksamkeit, die sie entfalten.

Die allgemeine Fähigkeit der Seele zu dieser Leistung bezeichnet man als *Gedächtnis*. Für die Thatsache selbst des Wiedervortretens früherer Erlebnisse hat die gewöhnliche Sprache kein allgemeines Wort ausgebildet, sondern nur ein besonderes, für einen praktisch vorwiegend interessierenden Fall. Wenn nämlich die früher dagewesenen und gegenwärtig als Vorstellungen wiederkehrenden Inhalte zugleich auch von einem Bewußtsein ihres früheren Erlebtheits begleitet sind, nennt sie den Vorgang *Erinnerung*. Da es nicht zweckmäßig ist, die Betrachtung nur auf diesen, keineswegs immer verwirklichten Sonderfall einzuschränken, hat die wissenschaftliche Terminologie den Ausdruck *Reproduktion* geschaffen, der ganz allgemein den Vor-

gang der Vorstellungs-Wiederkehr früher dagewesener Erlebnisse bezeichnet. Reproduktion und Gedächtnis verhalten sich mithin etwa wie Arbeit und Energie; der erste Ausdruck bedeutet einen thatsächlich zu beobachtenden Vorgang, der zweite die auch in Abwesenheit des Vorgangs irgendwie vorhanden zu denkende Möglichkeit seines Auftretens. Noch häufiger indes bedient sich der wissenschaftliche Sprachgebrauch eines anderen Wortes, das ähnlich wie Gedächtnis dem Streben entspringt, die Benennung einer Erscheinung von der Ursache herzunehmen, die man für sie als wirksam vermutet. Es liegt zweifellos sehr nahe, die wechselseitige Reproduktion seelischer Gebilde, die früher zusammen erlebt wurden, dadurch zu erklären, daß diese Gebilde in eine engere Verbindung getreten und nun innerlich so miteinander verknüpft seien, daß eins immer das andere nach sich ziehen müsse. Diese gedachte Verbindung wird *Association* genannt, und seelische Gebilde heißen also associiert, wenn sie früher einmal zusammen bewußt waren und die Annahme gerechtfertigt erscheint, daß sie einander unter geeigneten Umständen reproducieren werden. Zugleich aber wird das Wort *Association* sehr häufig noch in einem übertragenen Sinne gebraucht. Es bezeichnet nicht nur den vermuteten inneren Grund der Reproduktion, sondern diese selbst, das thatsächliche Auftreten von Vorstellungen zufolge jener gedachten inneren Verknüpfung, und es hat in dieser Bedeutung den Terminus *Reproduktion* bei vielen Autoren fast verdrängt. So heißt z. B. auch die soeben formulierte Gesetzmäßigkeit des Reproduktionsvorganges in der Regel *Associationsgesetz*. Abgesehen von diesem allgemein verbreiteten Ausdruck indes sollen hier beide Worte möglichst nur in ihrer eigentlichen Bedeutung gebraucht werden.

Der Kürze halber ist das allgemeine *Associationsgesetz* zunächst in einer etwas zu engen Fassung ausgesprochen worden; es bedarf einer wichtigen Erweiterung. Käme es für die associative Weckung seelischer Gebilde strenge darauf an, daß die mit ihnen früher verbunden gewesenen Teilinhalte genau in derselben Weise wiederkehren müßten, wie sie früher vorhanden waren, so hätte die Seele, bei dem Ausnahmscharakter wirklicher Gleichheit in der Welt, verhältnismäßig selten Gelegenheit, von ihrer Fähigkeit der Erweiterung und Vervollständigung des Gegebenen Gebrauch zu machen. Aber solche völlige Gleichheit ist nun eben nicht erforderlich, und die außerordentliche Bedeutung des Vorgangs für das Seelenleben beruht gerade darauf, daß dies nicht der Fall ist. Auch wenn gegenwärtige Empfindungen oder Vorstellungen mit früher dagewesenen nicht identisch, sondern ihnen nur ähnlich sind, rufen sie Vorstellungen der mit jenem Ähnlichen früher verbunden gewesenen Gebilde hervor. Ist z. B. ursprünglich

eine Gruppe von Gebilden $abcde$ erlebt worden, so wird die Wiederkehr der Glieder a und b die den übrigen Gliedern entsprechenden Vorstellungen $\gamma\delta\varepsilon$ wachrufen; aber dies wird auch schon geschehen, wenn nicht ab , sondern die ihnen nur ähnlichen Eindrücke $a_1 b_1$ jetzt in der Seele durch die ihnen entsprechenden Ursachen erzeugt werden. Um so leichter und sicherer begreiflicherwise, je größer, und um so schwerer und seltener, je geringer die zwischen ab und $a_1 b_1$ bestehende Ähnlichkeit ist.

Beim Lesenlernen werden den Kindern in Verbindung mit bestimmten Schriftzeichen verschiedene Laute und Lautkombinationen eingeprägt. Sie reproducieren dann später diese Laute am sichersten, wenn ihnen ganz dieselben Schriftzeichen vorgeführt werden, aber meist auch schon, wenn die Zeichen etwas größer oder kleiner sind, wenn sie mit etwas anderen Typen gedruckt oder selbst, wenn sie mit kleinen Verzierungen versehen sind. Ähnlich gebraucht das Kind den Namen, den es für Hunde gelernt hat, zunächst auch für Katzen und andere Vierfüßler, den Namen der Fliege auch für Mücken und Sperlinge; Papa nennt es zahlreiche Personen, die mit seinem Vater in Gestalt, Barttracht und sonstigen Äußerlichkeiten eine grobe Ähnlichkeit zeigen. Zahlreiche verschiedene Farbtöne zwischen Purpur und Orange von den verschiedensten Helligkeits- und Sättigungsgraden reproducieren stets das gleiche Farbenwort rot, auch wenn man die meisten von ihnen noch nie gesehen haben und also niemals direkt mit jenem Worte associiert haben sollte. Wer den Himmel sich umziehen und verdunkeln sieht, denkt an ein Gewitter, einerlei ob die Formen der Wolken und der Grad der Dunkelheit genau dieselben sind, die er früher schon wahrgenommen hat, oder etwas andere. Beim Erscheinen der Weihnachtsbäume auf den Straßen und bei Erledigung der Weihnachtseinkäufe denkt man an vorangegangene Weihnachten und an die Jugendzeit, während einer Reise an die Erlebnisse früherer Reisen, obschon die konkreten Eindrücke, Vorstellungen, Absichten, von denen man erfüllt ist, kaum jemals mit den früher dagewesenen genau übereinstimmen werden. In manchen Beispielen, die man hier anführen könnte, läßt sich vielleicht die Ähnlichkeit auf eine Zusammensetzung aus teilweise gleichen und teilweise verschiedenen Bestandteilen zurückführen (S. 477) und dann die Reproduktion als Wirkung der auf beiden Seiten übereinstimmenden Glieder erklären, in anderen Fällen, wie den eben aufgeführten, wäre eine solche Zerlegung höchst gewaltsam oder überhaupt unmöglich. Die Auslösung reproducierter Vorstellungen bei bloßer Ähnlichkeit der Ausgangsglieder oder durch Substitution ähnlicher Ausgangsglieder, wie man sagen kann, muß also als eine ursprüngliche und nicht weiter ableitbare Thatsache anerkannt werden.

Eine etwas andersartige Abweichung der Reproduktionen von den früher dagewesenen Erlebnissen findet auf seiten der Endglieder, bei den reproducirten Vorstellungen selbst statt. Sie bilden das in früheren Erfahrungen mit den Ausgangsgliedern Verbundene ab, aber selten in der konkreten Bestimmtheit und Reichhaltigkeit, mit der es thatsächlich erlebt wurde. Vorstellungen sind durchweg, wie wir schon früher (S. 525) sahen, ungenauer, verwischter und lückenhafter als die Empfindungen oder früheren Vorstellungen, die sie doch in gewisser Weise wiedergeben, und die seelische Wiederherstellung der Vergangenheit ist daher stets nur eine annähernde. Auf Einzelheiten dieses Verwischungsprozesses komme ich noch zurück (S. 643).

Als Wirkung des Reproduktionsvorganges wurde bisher nur das Auftreten von Vorstellungen angegeben. Daß diese wieder, sowohl durch ihren Inhalt wie durch die Art ihrer Verknüpfung, besondere Gefühlswirkungen haben können, und daß dadurch Associationen von größter Bedeutung auch für das Gefühlsleben der Seele sind, wurde bereits früher gestreift (S. 554). Vorwegnehmend sei hinzugefügt, daß Vorstellungen unter Umständen auch Bewegungen hervorrufen (§ 69), und daß infolge dieser Verkettung auch Handlungen der Seele associativ und in Abhängigkeit von ihren früheren Erfahrungen hervorgebracht werden. Das oben schon erwähnte Aussprechen von Citaten oder Namen, an die man erinnert wird, gehört hierher; bisweilen kommt es nicht zu einem vollen Aussprechen der Worte, aber doch zu leichten Lippen- und Zungenbewegungen. Melodien, an die man denkt, summt man vor sich hin, oder man singt auch ein Stück davon heraus und begleitet es mit einer mimischen Handbewegung. Das Anhören von Tänzen und Märschen erzeugt rhythmische Bewegungen des Kopfes oder der Arme und Beine. Die Vorstellung des Trinkens, die durch den Anblick einer Quelle geweckt wird, bleibt nicht leicht bloße Vorstellung; sie ruft Bewegungen hervor, die das Trinken selbst möglich machen und es dann zur Ausführung bringen.

An dieser Umsetzung von Vorstellungen in Bewegungen besitzen wir, wie wir alsbald sehen werden, ein wichtiges Mittel, um in die Einzelheiten der Associations- und Reproduktionserscheinungen einzudringen. Zugleich vermögen wir durch sie nachzuweisen, daß diese Vorgänge auch für das Seelenleben der Tiere von Bedeutung sein müssen. Der Hund, der auf den Anruf seines Herrn herbeikommt und auf den Anblick der geschwungenen Peitsche davonläuft, verbindet zweifellos mit den in ihm durch äußere Reize geweckten sinnlichen Eindrücken Vorstellungen von früher damit verbunden gewesenen Erlebnissen. So lernen Pferde ihren Stall kennen, sowie ihren bestimmten Platz im Stalle, sie verstehen die Bedeutung einfacher Signale,

das Geräusch des heranfahrenden Futterkastens u. s. w. Katzen halten Löcher, in die ihnen einmal eine Maus entwischt ist, dauernd unter Observation. Zugvögel kehren zurück an die Stätten, die sie im Vorjahr verlassen haben u. s. w. Alle Dressur und Abrichtung der Tiere besteht in der künstlichen Erzeugung fester Associationen.

2. Herkömmliche Darstellung¹. Die traditionelle Lehre von der inneren Verknüpfung, der Association, der Vorstellungen und ihrer darauf beruhenden Hervorrufung ist anscheinend weit reichhaltiger. Sie behauptet, daß die Vorstellungsbewegung von vier verschiedenen Prinzipien beherrscht werde; sie gehe nämlich von den gegenwärtigen Erlebnissen 1. auf ähnliche Vorstellungen, 2. auf Vorstellungen gegensätzlichen Inhalts, 3. auf Inhalte, die mit den gegenwärtigen Eindrücken früher einmal räumlich verbunden waren, und 4. auf solche, die mit ihnen zeitlich zusammen waren. Sie formuliert mithin vier Associationsgesetze: der Ähnlichkeit, des Kontrastes, der räumlichen Koexistenz und der zeitlichen Verknüpfung oder Berührung.² In dieser Fassung ist die Lehre etwa so alt wie die Psychologie selbst; sie findet sich (nach einem unvollständigen Ansatz in dem platonischen *Phaedo* 72 D) bereits bei Aristoteles (*de mem.* 2). Allerdings hier lediglich zu praktischen Zwecken, um Winke daran zu knüpfen, wie man es anfangen müsse, sich auf etwas zu besinnen. Auf die fundamentale Bedeutung der Sache für das ganze Seelenleben wurde man erst seit der Mitte des 18. Jahrhunderts (Hume, Hartley) mehr und mehr aufmerksam.

¹ Hierzu u. a. Höffding, *Psychologie*² S. 208 f. Über Wiedererkennen, Association u. s. w. *Vierteljahrsschr. f. wiss. Philos.* Bd. 13 S. 420, Bd. 14 S. 57 u. s. w. 1889/90. — A. Lehmann, Über Wiedererkennen. *Philos. Stud.* Bd. 5 S. 96. 1889. Kritische und experimentelle Studien über das Wiedererkennen. Ebenda Bd. 7 S. 167. 1892. — Offner, Über die Grundformen der Verbindungsbeziehung. *Philos. Monatsh.* Bd. 18 S. 385 u. 513. 1892. — Allin, Über das Grundprinzip der Association. *Diss. Berlin* 1895. — Deffner, Die Ähnlichkeitsassociation. *Zeitschr. für Psychol.* Bd. 18 S. 218. 1898.

² Gesetze der *Ideenassociation* werden sie vielfach genannt, namentlich in älteren Darstellungen. Diese Bezeichnung ist so charakteristisch für die Selbstständigkeit des psychologischen Denkens, daß sie eine kleine Beleuchtung verdient. Die Wichtigkeit der Associationserscheinungen ist zuerst von den Engländern erkannt worden, und „Ideenassociation“ ist die anscheinend wörtliche Übertragung des englischen „association of ideas“. Thatsächlich ist sie unrichtig, da das eigentliche Äquivalent des englischen „idea“ das deutsche „Vorstellung“ ist. Aber für den wissenschaftlichen Sprachgebrauch des 18. Jahrhunderts, der zugleich unter dem Einfluß des Französischen und Lateinischen stand, war jene Übertragung immerhin noch erträglich, für die spätere Zeit ist sie unzulässig geworden. Trotzdem hat ungezählte Male immer einer dem anderen gedankenlos nachgeschrieben: „Ideenassociation“.

Von jenen herkömmlichen vier Gesetzen nun ist das vierte, das Gesetz des zeitlichen Zusammenhangs, identisch mit der oben gegebenen Formulierung; über die Notwendigkeit seiner Ansetzung kann kein Zweifel sein. In ihm aber ist augenscheinlich das dritte Gesetz im wesentlichen bereits enthalten. Damit Eindrücke von räumlich benachbarten Gegenständen sich reproducieren, genügt es nicht, daß sie objektiv aus derselben Raumgegend herkommen, noch auch, daß sie durch räumlich benachbarte Teile der Sinnesorgane vermittelt werden; es kommt vor allem darauf an, daß sie als räumlich benachbarte zeitlich zugleich oder nahezu zugleich wahrgenommen werden. Und nur insofern könnte man vielleicht der Räumlichkeit noch eine besondere Bedeutung für die Reproduktion zuschreiben, als wir freilich räumliche Formen und Verhältnisse besonders leicht lebhaft und anschaulich vorzustellen vermögen (S. 526), so daß also das gleichzeitig Erlebte, wenn es zufällig noch eine räumliche Ordnung hat (wie Gesichtseindrücke) ebendarum auch fester aneinander haften würde, wie wenn ihm (wie bei Gehörseindrücken) eine solche Ordnung fehlt. Bleibt also noch die Frage nach Ähnlichkeit und Kontrast als Associationsprinzipien.

Rein als Registrierung unmittelbarer Erfahrungen betrachtet, ist ihre Aufzählung nicht übel. Daß man von gegenwärtigen Empfindungen oder Vorstellungen aus im weiteren Fortgang der Gedanken leicht zu Ähnlichem geführt wird, aber auch vielfach zu Entgegengesetztem, läßt sich mit vielen Beispielen belegen. Die Frage ist nur, ob dieses thatsächliche Verhalten der Vorstellungen seinen eigentlichen Grund in den genannten beiden Verhältnissen habe oder in etwas Anderem, sodaß also Ähnlichkeit und Kontrast nur gleichsam Nebeneffekte einer auf dieses Andere gerichteten Gesetzmäßigkeit sind.

Für den Kontrast ist diese Frage kaum noch eine Frage zu nennen. Allerdings: von Weiß geht der Gedankenfortschritt leicht und häufig auf Schwarz, von Riesen auf Zwerge, von Leben auf Tod, von Himmel auf Hölle. Bei quälendem Durst denkt man an die Wonne seiner Löschung; ein Befehl weckt häufig den bis dahin schlummernden Widerstand und den Gedanken des „nun gerade nicht“. Zahlreiche Redewendungen beruhen auf solchen Verkettungen: von A bis Z, durch Palast und Hütte, von der Nordsee bis zur Adria u. s. f. Aber die Vorstellungsbewegung wäre doch die wunderlichste Sache von der Welt, wenn das zu ihren letzten und nicht weiter ableitbaren Eigentümlichkeiten gehörte, sich so in Gegensätzen zu ergehen, noch ganz davon zu schweigen, daß sie ja auch gleichzeitig nicht das Entgegengesetzte, sondern vielmehr das Ähnliche hervorbringen soll. Einer bestimmten Vorstellung entspricht ein bestimmter Hirnrinden-

prozeß; wie soll man sich denken, daß die Rindenerregung, die z. B. der Vorstellung „groß“ zugehört, die ursprüngliche Tendenz habe, rein aus sich heraus in die der Vorstellung „klein“ entsprechende Erregung überzugehen? oder daß der materielle Prozeß für die Vorstellung „Riesen“ aus sich heraus in den Prozeß für die Vorstellung „Zwerge“ umschlagen könne? Man hat gemeint, kontrastierende Vorstellungen associierten sich nur dann, wenn sie zugleich in irgend einer Weise verwandt seien, bestehe die Verwandtschaft auch vielleicht nur in der gleichen Abweichung von einem gewissen Mittleren und Normalen; Kontrastassocationen seien also eigentlich eine besondere Art von Ähnlichkeitsassocationen. Mit dieser Konstruktion ist offenbar nicht durchzukommen. Ist die Verwandtschaft des Entgegengesetzten das eigentlich Wirksame an der Sache, warum geht die Gedankenbewegung von Weiß gerade auf Schwarz, und nicht auf Dunkelgrau, das jenem doch verwandter ist? von Reichtum auf Elend und nicht auf bürgerlichen Wohlstand? Ist es aber der gleiche Abstand von einem Mittleren, wo ist dieses Mittlere etwa bei dem Kontrast von Leben und Tod, von Frucht und Blüte? oder wer denkt daran, wenn auch noch so flüchtig, bei Schwarz und Weiß, Berg und Thal u. s. w.?

Mir scheint nicht zweifelhaft, daß sich die Sache vielmehr so verhält: Kontrastassocationen kommen nur da vor, wo Entgegengesetztes häufig zusammen erlebt wurde. Sie haben gar nichts zu thun mit einer besonderen Reproduktionskraft des Gegensatzes oder der Ähnlichkeit, sondern beruhen lediglich auf der allgemeinen Kraft des zeitlichen Zusammenhanges. Die Natur schafft vielfach in Kontrasten. Den Schatten setzt sie neben das Licht, Berge neben Thäler, den Tod in das Leben; noch jeden Hungrigen, der am Leben geblieben ist, hat sie den Gegensatz der Sättigung erfahren lassen. Und der Mensch seinerseits stellt gleichfalls oft Kontrastierendes nebeneinander. Man kann es gut voneinander unterscheiden, deshalb druckt man schwarz auf weißem Grunde; es wirkt kräftig auf das Gefühl, deshalb braucht man es, um Eindruck zu machen, und verwendet es in der Kunst. Wenn nun einmal das Zusammensein in früheren Erfahrungen die Kraft hat, die Eindrücke aneinander zu binden und ihre wechselseitige Hervorrufung vorzubereiten, so kann es nicht fehlen, daß ebenhiedurch auch Kontrastierendes vielfach zusammengerät, denn oft genug wird es zusammen erfahren. Die Kontrastassocationen sind also, ganz wie die Raumassocationen, nichts als gelegentlich verwirklichte Sonderfälle von Assocationen der zeitlichen Verknüpfung, von *Erfahrungsassocationen*, wie man sie kurz nennen kann.

Die Ursprünglichkeit der Kontrastassocationen hat übrigens wohl

kaum noch nennenswerte Vertreter, wohl aber die der Ähnlichkeitsassoziationen. Daß auch mit deren Aufstellung zahlreiche Thatsachen der unmittelbaren Beobachtung richtig getroffen werden, wurde schon anerkannt. Reimworte erinnern aneinander wegen ihrer Ähnlichkeit, und darauf, daß sie es thun, daß also das erste Glied eines Reimpaars leicht die Vorstellung des zweiten weckt, beruht die Erleichterung des Auswendiglernens durch den Reim. In einzelnen Zuständen geistiger Erkrankung wird oft der ganze Vorstellungsverlauf vorwiegend beherrscht von dem äußeren Gleichklang der Worte, von Assonanzen, Reimen und dergl., wie Tante, Tanne, Kanne. Beim Anblick eines Bildes denkt man leicht an das Original; durch musikalische Figuren gelingt es wohl, Vorstellungen von Meereswellen, Pferdegetrappel u. s. w. hervorzurufen. Einzelne Ungarweine erinnern an französischen Bordeaux, andere an Südweine; Selterwasser schmeckte bekanntlich einem Kinde wie eingeschlafene Füße. Wenn wir von dem Rücken eines Berges, den Augen einer Pflanze, der Blume eines Weins, von Landzungen, Kanonenstiefeln, Familienhäuptern, von schreienden Farben und bitteren Schmerzen reden, kurz bei allen Metaphern, liegen Ähnlichkeitsassoziationen zu Grunde, die vor allem bei der ersten Entstehung solcher Bedeutungsübertragungen wirksam waren.

Allein mit allen derartigen Thatsachen wird noch keineswegs bewiesen, daß es eine ursprüngliche und letzte Tendenz der Seele sei, in ihrer Vorstellungsbewegung so zu dem Gleichartigen fortzuschreiten. Vielmehr führt eine solche Annahme auch hier wieder in große Schwierigkeiten. Ähnlichen Vorstellungen werden auf der Hirnrinde ähnliche Erregungsprozesse entsprechen, sei es, daß die in vielgliedriger Gruppierung in Erregung versetzten nervösen Elemente bei beiden Vorstellungen teilweise dieselben sind, sei es, daß der Erregungsvorgang seiner Beschaffenheit nach (also etwa in seinem Rhythmus, seiner Intensität) in beiden Fällen gleichartig ist. Nun erscheint es verständlich, daß eine aus den zugehörigen Ursachen hervorgegangene Erregung einer bestimmten Zellenkombination zur Erregung einer anderen Gruppe weiterführe, die früher zugleich mit ihr erregt worden ist. Denn die nervöse Erregung ist ein fortschreitender Prozeß, der irgendwohin weiterstrahlen muß, und infolge jenes früheren Vorgangs werden jetzt die von einer Zellengruppe zur anderen führenden Fasersysteme für diese bestimmte Erregungskonfiguration leichter ansprechen als die anderswohin führenden Fasern. Aber wie eine bestimmte Erregung dazu kommen sollte, statt sich so zu verhalten, sich aus sich heraus und ohne anderweitigen Anstoß dazu in eine ähnliche Erregung umzuwandeln, d. h.

also entweder ihre Beschaffenheit in mäßigem Grade zu ändern, oder teilweise auf andere Zellen überzugehen, teilweise an denselben haften zu bleiben, das scheint mir sehr wenig verständlich. Außerdem ist doch Ähnlichkeit etwas durchaus Unbestimmtes. Wie soll denn nun eine bestimmte Erregung dazu führen, daß unter den zahlreichen anderen, die ihr in verschiedenen Hinsichten ähnlich sind, gerade wieder eine bestimmte zustande kommt? So muß es sich aber doch verhalten, wenn bestimmte Vorstellungen durch Ähnlichkeitsassoziationen geweckt werden sollen. Gesetzt, ich sehe ein sattrotes Quadrat. Was soll doch den zugehörigen Rindenprozeß veranlassen können, aus sich heraus in die anderen Prozesse umzuschlagen, die purpurfarbenen oder orangefarbenen, stumpferen oder helleren Quadraten oder dergleichen Rechtecken, Rhomben u. s. w. entsprechen? Und wenn er einmal eine solche Verwandlungstendenz besitzt, wie soll er dazu gelangen, unter dieser reichen Fülle der Möglichkeiten sich für eine einzelne zu entscheiden und nicht in alle zugleich gestaltlos zu zerfließen? Wäre ein direkter Übergang zu Ähnlichem eine unmittelbar zu beobachtende und nachzuweisende Thatsache, so würde man sich selbstredend fügen und ihn anerkennen. Aber da er eine zur Erklärung anderer Thatsachen hinzugedachte Konstruktion ist, wird man sich doch nach anderen Konstruktionen umsehen, die mit den sonst erforderlichen Annahmen über den inneren Zusammenhang der Dinge besser zusammenstimmen.

Nun lassen sich die sog. Ähnlichkeitsassoziationen völlig zwanglos aus unserem allgemeinen Associationsgesetz ableiten. Es sind Erfahrungsassoziationen, und zwar zwiefach verschiedener Art.

Einmal handelt es sich bei ihnen um Reproduktionen durch ähnliche Ausgangsglieder, die ja oben (S. 609) als etwas durchaus Reales anerkannt wurden, und die von Assoziationen zu einem dem Ausgangsglied ähnlichen Endglied, wie sie mit der Setzung der sog. Ähnlichkeitsassoziationen behauptet werden, wohl unterschieden werden müssen. Die Vorstellungsbewegung geht nicht unmittelbar von den Eindrücken ab auf die ihnen ähnlichen Eindrücke $a_1 b_1$, wohl aber geht sie, wenn früher die Eindrücke ab mit cd verbunden waren, nicht allein von ab , sondern auch von $a_1 b_1$ auf jene mit ab verknüpft gewesenen Glieder cd , oder vielmehr auf deren Vorstellungen $\gamma \delta$. Wenn das Kind einen begegnenden Fremden als Papa begrüßt, wer sagt uns, daß der Anblick des Fremden erst die Vorstellung des ähnlichen Vaters wecke und diese dann den entsprechenden Namen? Der dem Bilde des Vaters ähnliche Gesamteindruck löst vielmehr ohne weiteres die Wortvorstellung und die zugehörigen Sprachbewegungen aus, wie man oft genug daran sieht, daß das Kind bei

dem Vorgange völlig teilnahmlos bleibt. So ist der Prozeß auch auf der materiellen Seite verständlich. Eine Veranlassung für den Erregungsvorgang ab , sich in den ähnlichen Vorgang $a_1 b_1$ zu verwandeln, ist nirgendwo ersichtlich. Aber wenn der Prozeß ab einmal die Kraft hat, den Prozeß cd hervorzurufen, daß dann auch der mit ab gleichartige Prozeß $a_1 b_1$ eine gewisse Kraft hierzu besitzen müsse, ist nach unseren sonstigen Vorstellungen von diesen Dingen nicht nur eine zulässige, sondern eine geradezu notwendige Annahme.

Nun findet man freilich bei zahlreichen Associationstheoretikern die Behauptung, solche Reproduktionen von ähnlichen Anfangsgliedern aus seien selbst nur möglich durch die Vermittlung von Ähnlichkeitsassociationen, und sie seien gerade der stärkste Beweis für deren Realität. Damit $\gamma\delta$ von $a_1 b_1$ hervorgerufen werden könne, sei zunächst erforderlich, daß ab (oder $\alpha\beta$) hervorgerufen werde, da cd ja nur hiermit zusammen gewesen sei. Aber das ist doch eine reine Fiktion, der Theorie zu Liebe ersonnen und ohne Unterlage in der wirklichen Erfahrung. Wenn ich den Himmel sich umwölken sehe und an ein Gewitter erinnert werde, denke ich erst an eine frühere Umwölkung, mit der nun der Ausbruch eines Gewitters thatsächlich verbunden war? Ich weiß davon nicht das mindeste. „Spät kommt Ihr,“ werde ich in einer Gesellschaft begrüßt und fahre fort „doch Ihr kommt.“ Gesetzt, ich hätte das Wort bis dahin nur ein einziges Mal gehört, muß ich mir erst die Stimme und den Tonfall des Schauspielers vergegenwärtigen, von dem es gesprochen wurde, um so fortfahren zu können? Hinterher, nachdem die ähnlichen Ausgangsglieder längst ihre Wirkung gethan haben, werde ich vielleicht, obschon nicht notwendig, auch an das erinnert, womit sie Ähnlichkeit haben, an irgend welche frühere Umwölkungen oder an jenen Schauspieler. Aber auch jetzt nicht etwa durch Ähnlichkeitsassociationen, sondern von den Gliedern $\gamma\delta$ aus, die nun freilich, nachdem sie erst von $a_1 b_1$ aus geweckt worden sind, selbst zu $\alpha\beta$ zurück zu führen vermögen.

Was hier gelegentlich eintritt, eine rasche Aufeinanderfolge von zwei Erfahrungsassociationen, charakterisiert die zweite Gruppe von sog. Ähnlichkeitsassociationen. Seelische Gebilde können sich dadurch ähnlich sein, daß sie mehr oder minder gut abtrennbare gemeinsame Bestandteile besitzen, wie es durch die Symbole $abcd$ und $cdmn$ dargestellt werden kann. Ist nun in einem solchen Falle die Gruppe $abcd$ gegeben, so können natürlich unter geeigneten Umständen die in ihr enthaltenen Glieder cd die Vorstellungen $\mu\nu$ reproducieren. Wir haben dann unmittelbar nacheinander die ähnlichen Erlebnisse $abcd$ und $cd\mu\nu$, aber wieder nicht wegen einer besonderen Reproduktionskraft der Ähnlichkeit, sondern als ein unter

diesen besonderen Umständen ganz naturgemäßes Ergebnis des allgemeinen Associationsgesetzes. So verhält sich die Sache bei allen zerlegbaren Ähnlichkeiten, wie sie besonders deutlich bei Reimworten und Assonanzen vorliegen, aber überhaupt bei der Ähnlichkeit komplizierterer seelischer Bildungen in der Regel eine Rolle spielen. Von den Ähnlichkeitsassoziationen gilt also in Summa ganz dasselbe wie von den Raum- und Kontrastassoziationen: sie entspringen nicht einer besonderen, direkt auf ihre Verwirklichung gerichteten Fundamentalgesetzmäßigkeit des Seelenlebens, sondern sind unter besonderen Umständen zustande kommende und dadurch praktisch immerhin interessante Sonderfälle von Erfahrungsassoziationen.

X 3. Untersuchung des Einzelnen.¹ Bis vor etwa 20 Jahren war unsere Kenntnis der Gedächtniserscheinungen im wesentlichen beschränkt auf die erörterten allgemeinen Gesetzmäßigkeiten und einige etwas bestimmtere, aber zum Teil nur wenig gesicherte Niederschläge der alltäglichsten Erfahrungen. Seitdem hat sich die experimentelle Forschung des Gegenstandes bemächtigt und bereits eine Fülle von wichtigen Einzelheiten zu Tage gefördert. Um unser Wissen nach seinem gegenwärtigen Stande übersichtlich vorführen zu können, ist daher eine mehrfache Einteilung des Stoffes erforderlich. Ich werde also zunächst die Betrachtung einfacher Assoziationen zwischen zwei oder mehreren aufeinander folgenden Gliedern von der Betrachtung der verwickelteren Fälle sondern, in denen eine Vorstellung gleichzeitig mit mehreren anderen associativ verknüpft ist. Für die einfachen Assoziationen oder Assoziationsreihen ergibt sich dann weiter eine dreifache Gliederung als naturgemäß: 1) die Entstehung der Assoziationen durch das gleichzeitige Vorhandensein ihrer Glieder in der Seele und dessen Wiederholungen (*Erfahren und Lernen*), 2) das Schicksal der Assoziationen nach ihrer ersten Herstellung, ihr Bestehenbleiben und Schwinden (*Behalten und Vergessen*), 3) der Vorgang der Reproduktion. Daß dabei die Einordnung der einzelnen Erscheinungen in diese Rubriken bisweilen willkürlich bleibt, ist von vornherein zuzugeben. Die der Übersichtlichkeit halber überwiegend

¹ Für das Folgende bis einschließlich § 64 kommen fast überall in Betracht: Ebbinghaus, Über das Gedächtnis. 1885. Müller u. Schumann, Experimentelle Beiträge zur Untersuchung des Gedächtnisses. Zeitschr. für Psychol. Bd. 6 S. 81 u. 257. 1894. Müller u. Pilzecker, Experimentelle Beiträge zur Lehre vom Gedächtnis. Zeitschr. für Psychol. Ergänzungsbd. 1. 1900. Ich verweise auf diese Arbeiten weiterhin nur durch Nennung der Namen ihrer Verfasser. — Eine allgemeine Übersicht über den Gegenstand mit einer Bibliographie von 86 Titeln, von denen nur 4 älter sind als 1885, bei Kennedy, On the Experimental Investigation of Memory. Psychol. Rev. Bd. 5 S. 477. 1898.

zweckmäßige Sonderung der drei Gesichtspunkte reißt eben auch gelegentlich Zusammengehöriges auseinander. Für die Betrachtung der mehrfachen Associationen liegt gleichfalls eine Dreiteilung nahe: 1) Mehrfache Associationen mit gemeinschaftlichem Ausgangsglied, 2) mehrfache Associationen mit gemeinschaftlichem Endglied, 3) mehrfache Associationen mit gemeinschaftlichem Ausgangs- und Endglied, die durch verschiedene Mittelglieder zusammenhängen.

Vor dem Eintreten in diese Einzelheiten werden einige Mitteilungen über die Methoden zweckmäßig sein, die die experimentelle Behandlung des Gegenstandes sich ausgebildet hat. Wie oben schon erwähnt, haben wir ein wichtiges Mittel zum Studium der Gedächtniserscheinungen in der Verknüpfung reproducierter Vorstellungen mit Bewegungen. Man bedient sich seiner, indem man Vorstellungen hervorruft oder einprägen läßt, die sich leicht durch Sprach- oder Schreibbewegungen oder auch durch einfache Zeichnungen wiedergeben lassen, und nun zusieht, wie sich die Reproduktionen unter verschiedenen Umständen verschieden gestalten. Für einzelne Fragen hat man daneben noch ein anderes Mittel in Anwendung gebracht, nämlich die gleichfalls oben (S. 610) schon erwähnte zunehmende Ungenauigkeit der Gedächtnisbilder. Man vergleicht die Vorstellung eines früher einmal erzeugten Eindrucks mit gegenwärtig gegebenen sinnlichen Empfindungen und sucht zu ermitteln, wieweit sich jenes Gedächtnisbild für verschiedene Bedingungen von seiner ursprünglichen Bestimmtheit entfernt hat. Im allgemeinen lassen sich also *Reproduktions-* und *Vergleichungsmethoden* unterscheiden. Die weitere Ausgestaltung im einzelnen entspricht bei den Vergleichungsmethoden im wesentlichen den für die Vergleichung von Empfindungen ausgebildeten und oben (S. 75) schon behandelten psychophysischen Methoden. Man sucht also entweder durch entsprechende Abänderung der äußeren Reize einen sinnlichen Eindruck hervorzubringen, der von dem zu untersuchenden Gedächtnisbild eben unterschieden werden kann, oder man vergleicht das Gedächtnisbild mit verschiedenen unverändert bleibenden sinnlichen Eindrücken und bestimmt jedesmal, ob es diesen gleich oder in welcher Hinsicht es von ihnen verschieden erscheint. Die Reproduktionsmethoden sind in fünf verschiedenen Weisen zur Anwendung gekommen.

1. Handelt es sich bloß um die Untersuchung des Vorgangs der Reproduktion und des Weges, den diese nimmt, so kann man sich bereits bestehender, durch das tägliche Leben gebildeter Associationen bedienen. Man ruft in der Seele der Versuchsperson irgendwelche nach bestimmten Gesichtspunkten ausgewählte Eindrücke hervor und sieht nun zu, wie diese associativ weiter wirken, was für Vorstellungen

sie unter verschiedenen Umständen wachrufen, wieviel Zeit dazu erforderlich ist u. s. w. Das Eindringen in die erste Bildung und die allmähliche Veränderung von Associationen ist umständlicher und mühsamer und ist daher auf mannigfach verschiedenen Wegen versucht worden.

2. Das einfachste und nächstliegende Verfahren besteht hier darin, daß man einer Versuchsperson mehrere Eindrücke gleichzeitig oder unmittelbar nacheinander vorführt und sie dann sogleich oder zu einer beliebigen späteren Zeit angeben läßt, welche davon sie zu reproducieren vermag, sei es überhaupt, sei es in der ursprünglichen Ordnung. Indem man die Anzahl und Art der reproducirten Eindrücke vergleicht mit den ursprünglich gegebenen, vielleicht auch die Zeit feststellt, die zu dem ganzen Reproduktionsakt erforderlich war, gewinnt man numerische Daten, die für die besonderen Umstände dieser Gedächtnisleistung oder für die Besonderheiten der verschiedenen Individuen in Bezug auf sie ihre Bedeutung haben. Um das Verfahren kurz anführen zu können, will ich es als *Methode der behaltene Glieder* bezeichnen. Es nimmt verhältnismäßig wenig Zeit in Anspruch, erfordert nur die einfachsten Hilfsmittel und ist zugleich das einzige, das (indem man die behaltene Glieder nicht aussprechen, sondern niederschreiben läßt) eine Verwendung bei Massenuntersuchungen gestattet. Allein es eignet sich nur für wenige Fragen, für andere vermag es bloß eine grobe und vorläufige Orientierung zu geben. Wenn ich vor einer Woche ein Gedicht gelernt habe und gegenwärtig angeben soll, was ich davon noch weiß, so bringe ich vielleicht noch einige Zeilen vom Anfang und vom Ende zusammen. Aber mein noch vorhandener geistiger Besitz von dem Gedicht wird durch dieses wenige keineswegs richtig gemessen. Denn wenn mir nur ab und zu einzelne Stichworte, Strophenanfänge oder Versanfänge, gegeben werden, so zeigt sich, daß ich noch beträchtlich mehr zu reproducieren imstande bin, als ohne diese Hilfen zu Tage kam.

3. Weit mannigfaltigere und genauere Resultate liefert ein zweites Verfahren, die *Erlernungsmethode*. Man wiederholt die Vorführung einer Reihe von Gliedern so lange, bis ein bestimmter gleicher und leicht erkennbarer Effekt eintritt, bis z. B. die Reihe zum ersten Male fehlerlos und in einem bestimmten Tempo hergesagt werden kann. Als Maß für die Güte der Gedächtnisleistung und für die Befähigung verschiedener Individuen zu ihr erhält man dann die Anzahl der zum Erlernen nötigen Wiederholungen, oder auch die Länge der dazu erforderlichen Zeit. Zugleich aber vermag man vermittelt dieses Verfahrens auch Aufschluß über Associationen zu gewinnen, die, zu irgend einer früheren Zeit und in beliebiger Stärke gestiftet,

jetzt zu schwach sind, um zu direkten Reproduktionen zu führen. Man läßt Reihen, die ganz oder teilweise aus solchen vorher associierten Gliedern zusammengesetzt sind, bis zur ersten Reproduktion erlernen und stellt fest, welche Ersparnis von Wiederholungen dabei stattfindet, verglichen mit dem Erlernen gleichartiger Reihen unter gleichen Umständen, zwischen deren Gliedern noch keine Associationen bestehen (*Ersparnisverfahren*). Als Elemente für den Aufbau solcher Reihen haben sich sinnlose Silben als vorteilhaft erwiesen, die aus zwei Konsonanten und einem von ihnen eingeschlossenen Vokal oder Diphthong bestehen, und die so zusammen gestellt werden, daß die rasche Wiederkehr eines gleichen Lautes sowie das Vorkommen sinnvoller Verbindungen vermieden wird. Aber auch einsilbige oder mehrsilbige Worte der gewöhnlichen Sprache sind brauchbar.

4. Die Erlernungsmethode hat den zwiefachen Nachteil, einmal, daß sie an die Zeit und Geduld der Versuchspersonen verhältnismäßig hohe Anforderungen stellt, und sodann, daß sie die zu untersuchenden Reihen von associierten Gliedern nicht in dem Zustande beläßt, in dem ihre Kenntnis vielfach von Wert ist, sondern erst durch Hinzufügung neuer Wiederholungen verändert. In beiden Hinsichten vorteilhafter ist ein von G. E. Müller und Pilzecker angegebene und vielfach erprobtes Verfahren, die *Methode der Treffer*. Man führt der Versuchsperson die zu associierenden Glieder eine gewisse Anzahl von Malen vor und zeigt ihr dann zu einer späteren Zeit einzelne Glieder der vorher eingepprägten Reihe mit der Aufforderung, jedesmal das unmittelbar folgende Glied anzugeben; dann zählt man die erhaltenen richtigen Antworten oder Treffer. Dabei hat man den Vorteil, wenn es nützlich erscheint, auch die Zeit des Besinnens bestimmen zu können, die jedesmal zwischen dem Erkennen eines vorgezeigten Gliedes und der Reproduktion des zugehörigen folgenden verfließt, sowie auch die erhaltenen falschen Antworten zu Rückschlüssen auf die associativen Vorgänge verwerten zu können.

5. Gewissermaßen das Negativ zu dieser Treffermethode bildet das folgende Verfahren, dessen ich mich kürzlich mit gutem Erfolg bedient habe. Man läßt die Versuchsperson die vorher bis zu einem gewissen Grade eingepprägte Reihe reproducieren, hilft ihr an den Stellen, wo sie stockt oder Fehler macht, durch sofortiges Nennen des richtigen Gliedes ein und zählt dann die erforderlich gewesen/Hilfen. Der jeweilige Zustand von unvollkommen associierten Reihen läßt sich vermittelt dieses Verfahrens, das ich als *Methode der Hilfen* bezeichnen will, vielleicht am direktesten und unmittelbarsten feststellen.

Von einem allgemeineren Gesichtspunkte aus kann man diese vier letzten Arten des Reproduktionsverfahrens in zwei Klassen teilen.

Entweder man läßt vorhandene Associationen möglichst, wie sie sind, und sucht irgendwie den Reproduktionseffekt zu bestimmen, den sie noch auszuüben vermögen. Oder man kräftigt vorhandene schwache Associationen erst so weit, daß sie einen bestimmten und stets gleichen Reproduktionseffekt hervorbringen, und mißt den dazu erforderlichen Arbeitsaufwand. Die zweite Klasse wird gebildet von der Erlernungs- und Ersparnis- und Methode, zu der ersten gehören die drei übrigen Methoden. Und zwar stellen sich die Methoden der Treffer und der Hilfen als Vervollkommnungen dar, die an der ersten und verhältnismäßig primitiven Methode (der behaltene Glieder) angebracht werden, um den sonst durch das Fehlen eines Vordergliedes unwirksam bleibenden Associationen zu ihrem Rechte zu verhelfen. Einen unbedingten Vorzug vor den übrigen kann keine der vier Verfahrungsweisen beanspruchen. Es kommt auf die zu untersuchende Frage, die obwaltenden Umstände, auch auf die Individualität der Versuchspersonen an, wie man jedesmal am zweckmäßigsten verfährt. Wie sich die von ihnen gelieferten Resultate, Ersparniswerte, Treffer, Hilfen, zu einander verhalten, welche Beziehungen etwa zwischen ihnen bestehen, wissen wir freilich noch nicht. Daß die Verhältnisse in dieser Hinsicht nicht ganz so einfach sind, wie man zunächst wohl vermuten sollte, wird sich weiterhin noch zeigen (S. 631).

§ 61. Die Bildung von Associationen (Erfahren und Lernen).

1. Bedeutung der Wiederholungen.¹ Wie jedermann weiß, kommt es für die innere Verknüpfung von seelischen Gebilden, die zu einer späteren Zeit einander reproducieren sollen, vor allem darauf an, daß sie von der Seele genügend häufig gleichzeitig oder in naher Aufeinanderfolge erlebt werden, um so häufiger, je sicherer die Reproduktionen geschehen und in je späterer Zukunft sie noch möglich sein sollen. Wie groß freilich die Wiederholungszahlen für bestimmte Erlebnisse sein müssen, um zu einer bestimmten späteren Zeit noch eine Reproducierbarkeit zu gestatten, vermögen wir nicht allgemein anzugeben. Wir wissen nur, daß hier die größten Verschiedenheiten

¹ Ebbinghaus, a. a. O. § 19. — Jacobs, Experiments on „Prehension“. Mind. Bd. 13 S. 75. 1887. — Bolton, Growth of Memory in School Children. Amer. Journ. of Psychol. Bd. 4 S. 362. 1892. — Bourdon, Influence de l'âge sur la mémoire immédiate. Rev. philos. Bd. 37 S. 148. 1894. — Binet et Henri, La simulation de la mémoire. Rev. scientif. Bd. 51 No. 23, S. 711. La mémoire des mots. Année psychol. Bd. I S. 1. 1895. — Netschajeff, Experimentelle Untersuchungen über die Gedächtnisentwicklung bei Schulkindern. Zeitschr. für Psychol. Bd. 24 S. 321. 1900.

bestehen. Einfache und besonders eindrucksvolle Begebenheiten kehren nach einer nur einmaligen Erfahrung noch nach Jahren mit voller Treue und Deutlichkeit ins Bewußtsein zurück; verwickeltere oder minder interessierende Dinge kann man Dutzende und Hunderte von Malen erleben, ohne daß sich ihr genauer Zusammenhang dauernd einzuprägen vermag.

Nur über einen besonders leicht zu untersuchenden Fall sind wir eingehender unterrichtet, nämlich über den Fall, daß die Reproduktion der associierten Glieder in unmittelbarem Anschluß an ihre Einprägung erfolgt (*unmittelbares Gedächtnis*). Die Fähigkeit zu einer solchen Reproduktion beginnt gleich bei einer gewissen Mehrheit von Gliedern; d. h. bei gehöriger Aufmerksamkeit ist es schon nach einer nur einmaligen Vorführung möglich, eine größere Anzahl von verhältnismäßig einfachen und nicht zusammenhängenden Gliedern treu und in der ursprünglichen Ordnung zu reproducieren. Wie groß die Anzahl ist, hängt natürlich von der Beschaffenheit der Glieder ab: von sinnlosen Silben vermag man durchschnittlich (d. h. ebenso oft richtig wie falsch) etwa 6—7, von einsilbigen Worten 8—9, von Ziffern 10—12 nach einmaligem Durchlesen oder Anhören wiederzugeben.

Ob die Reproduktion mündlich oder schriftlich geschieht, macht keinen besonders großen Unterschied; immerhin bedingt der Zeitaufwand des Niederschreibens und die dadurch bewirkte Zerstreuung eine gewisse Verschlechterung der Resultate. Verschiedene Individuen liefern etwas verschiedene Werte, ebenso dieselben Individuen in verschiedenen Zuständen der Frische und Abspannung; aber im ganzen sind die Unterschiede bei dieser einfachen Gedächtnisleistung weit geringer als z. B. bei dem Erlernen längerer Reihen oder bei der Reproduktion nach längeren Zwischenzeiten. Für dasselbe Individuum unter annähernd gleichen Umständen zeigen die Zahlen eine ziemlich scharfe Abgrenzung: 6 sinnlose Silben z. B. reproduciere ich selbst sozusagen ausnahmslos ohne Fehler, bei 8 dagegen gelingt mir nur selten einmal ein fehlerfreies Hersagen. Von Einfluß ist das Lebensalter: Erwachsene vermögen durchweg längere Reihen zu umspannen als Kinder. Um einen ungefähren Anhalt zu geben, kann man sagen, daß mit 18—20 Jahren annähernd $1\frac{1}{2}$ mal soviel Silben oder Worte unmittelbar reproducirt werden können als mit 8 bis 10 Jahren. Der Hauptfortschritt scheint in dem Alter von 13 bis 15 Jahren stattzufinden. Nach vollendeter körperlicher Entwicklung bleiben die Zahlen nahezu konstant; bei mir sind sie seit mehr als 20 Jahren unverändert. Charakteristisch und wichtig endlich nicht nur für diese, sondern auch für die übrigen Äußerungen des Gedächtnisses ist noch der folgende Zug, der gleich hier erwähnt werden

möge. Die objektive Richtigkeit einer reproducirten Reihe und das subjektive Bewußtsein ihrer Richtigkeit gehen keineswegs immer zusammen. Eine Reihe läuft oft ab, gleichsam als ob man keinen Teil an ihr hätte, und man ist sehr überrascht, hinterher von dem Leiter des Versuchs zu hören, daß sie völlig richtig war. Nicht selten aber geschieht auch das Umgekehrte: das angenehme Bewußtsein, die Reihe richtig hergesagt zu haben, wird getrübt durch die nachfolgende Wahrnehmung des einen oder anderen Fehlers.

Überraschend ist nun das Verhalten der Reproduktionsfähigkeit, wenn die Anzahl der Reihenglieder nur wenig über das Höchstmaß hinausgeht, das man nach einmaliger Vorführung noch gerade bewältigt. Es prägen sich dann nicht etwa so viele Glieder ein, wie man bei kürzeren Reihen noch sicher zu umspannen vermag, während die übrigen ausfallen, sondern die Unfähigkeit zu der größeren Leistung schädigt nun auch die Fähigkeit zu der geringeren, und die Zahl der nach einmaliger Vorführung reproducierbaren Reihenglieder vermindert sich sehr rasch. Schon bei 12 sinnlosen Silben z. B. vermag man meist nur noch das Anfangsglied und das Endglied der Reihe wiederzugeben; bei längeren Reihen haftet oft gar nichts mehr. Soll aber die Reproduktion der ganzen Reihe herbeigeführt werden, so ist es erforderlich, die Zahl ihrer Wiederholungen zu steigern, und zwar wächst diese Zahl dann namentlich zuerst außerordentlich schnell mit zunehmender Reihenlänge. Während ich z. B., wie eben erwähnt, Reihen von 6 sinnlosen Silben fast ausnahmslos schon nach einmaliger Vorführung fehlerfrei wiederzugeben vermag, gelingt dies bei Reihen von 12 Silben erst nach 14—16, bei solchen von 16 Silben gar erst nach annähernd 30, bei 36 Silben nach 55 Wiederholungen. In Übereinstimmung hiermit fanden Binet und Henri bei dem Rechenkünstler Diamandi, daß er 10 Ziffern in 17 Sekunden lernen und auswendig niederschreiben konnte, dagegen zu 20 Ziffern $2\frac{1}{4}$ Minute, zu 100 Ziffern 25 Minuten und zu 200 Ziffern $1\frac{1}{4}$ Stunde gebrauchte. Auch subjektiv rufen die ersten Wiederholungen einer längeren Reihe durchaus nicht das Bewußtsein einer zunehmenden Sicherheit in ihrer Beherrschung hervor; vielmehr entsteht zunächst eine gewisse Verwirrung und ein Durcheinandergehen der Reihenglieder, dem erst allmählich und ausgehend von einzelnen Stellen der Reihe eine Klärung und Festigung der Vorstellungen folgt. Manche Personen übrigens vermögen ein fehlerfreies Hersagen längerer Reihen in absehbarer Zeit überhaupt nicht zu erzielen. Immer wieder werden ihnen einzelne Teile der Reihe durch das Übrige in Verwirrung gebracht, und auf eine völlig getreue Reproduktion müssen sie schließlich verzichten.

Man wird geneigt sein, diese rasch zunehmende Erschwerung bei der Erlernung längerer Reihen mit der Enge des Bewußtseins in Verbindung zu bringen. In der That ist einem bei dem Versuch, sich immer neue Reihenglieder anzueignen und dabei zugleich die vorher dagewesenen festzuhalten, ähnlich zu Mute, wie bei dem gleichzeitigen Betriebe zweier voneinander unabhängiger Beschäftigungen. Indes bedarf diese Auffassung der Sache noch einer Erweiterung, die später (S. 652) folgen wird.

2. Wirkung der einzelnen Wiederholungen.¹ Die eben erwähnte Verwirrung, die sich bei den ersten Wiederholungen längerer Reihen zunächst einstellt, macht es wünschenswert, über den allmählichen Fortschritt der Einprägung der Reihen durch die aufeinanderfolgenden Wiederholungen nähere Auskunft zu erhalten. Wieviel tragen die ersten, wieviel die folgenden Wiederholungen dazu bei, daß die Reihenglieder sich schließlich bis zur Ermöglichung einer fehlerfreien Reproduktion aneinander schließen?

Eine gewisse Orientierung hierüber erhielt ich durch das Ersparnisverfahren. Ich las 16silbige Reihen je 8 mal, 16 mal, 24 mal, 32 mal u. s. w. aufmerksam durch und lernte sie 24 Stunden später bis zum ersten fehlerfreien Hersagen auswendig. Die dabei erzielte Ersparnis war bis zu einer gewissen Grenze ziemlich genau proportional der Anzahl der vorher auf die Reihe verwandten Wiederholungen; für jede tagsvorher vorgenommene Lesung einer Reihe wurden bei ihrem Erlernen etwa zwei Sekunden erspart, d. h. ungefähr $\frac{1}{3}$ der Zeit, die die einzelne Lesung selbst in Anspruch nahm. Erst wenn die Zahl der Wiederholungen erheblich über das zum ersten Auswendiglernen der Reihen erforderliche Maß hinausging, wurde ihre einprägende Kraft schwächer und schließlich sehr gering. Für die Wirkung einzelner Wiederholungsgruppen auf die Einprägung längerer Reihen bestünde hiernach unterhalb jener Grenze kein merklicher Unterschied.

Indes ein besonderes Interesse knüpft sich gerade an die Kenntnis des Wertes der einzelnen Wiederholungen, und zwar vornehmlich zu Beginn der Einprägung. In Versuchen von Smith mit 10gliedrigen Silbenreihen fand sich, daß die erste Wiederholung (wie man ja wohl sagen darf) für eine unmittelbar darauffolgende Reproduktion bei weitem den größten Effekt hatte. Durch die folgenden Wiederholungen bis zur dritten, ja selbst bis zur sechsten einschließlich wurde die Anzahl

¹ Ebbinghaus a. a. O. § 22, 23 u. 25. — W. G. Smith, The Place of Repetition in Memory. Psychol. Rev. Bd. III S. 21. 1896.

der behaltene Silben nur wenig, bis zur zwölften Wiederholung dann etwas stärker vermehrt, aber selbst nach zwölf Wiederholungen konnten noch nicht doppelt soviel Silben wiedergegeben werden als nach der ersten. Offenbar kommen hier die späteren Wiederholungen viel zu schlecht weg, zum Teil wohl deshalb, weil ihre Wirkung nur durch die von den Versuchspersonen spontan reproducierbaren Silben gemessen wurde. Ich habe kürzlich Versuche nach der oben (S. 620) beschriebenen Methode der Hilfen angestellt und zu ermitteln gesucht, wieviel Hilfen gegeben werden müssen, um eine 1mal, 2mal, 3mal u. s. w. aufmerksam durchgelesene Reihe unmittelbar nachher in einem bestimmten Tempo hersagen zu können. Bei Reihen von zwölf zusammenhanglosen einsilbigen Worten ergaben sich dabei für mich selbst folgende Werte:

Zahl der Lesungen:	1	2	3	4	6	8	10	12	14
Zahl der durchschnittlich behaltenen Worte:	3	4,1	4,8	5,7	6,7	8,0	9,7	10,8	11,6.

Die Versuche sind dadurch ungünstig beeinflusst, daß sie unmittelbar nach einer größeren geistigen Anstrengung angestellt werden mußten, gleichwohl liefern sie, wie

die Tabelle und die sie anschaulich wiedergebende Fig. 50 zeigen, ein in sich sehr gleichmäßiges Resultat. Die erste Wiederholung hat bei Reihen von der genannten Länge noch einen verhältnismäßig hohen Wert, die folgenden sind sämtlich minder wirksam, vermehren aber die Anzahl der behaltene Glieder annähernd in ganz gleichförmiger Weise: für je drei weitere Wiederholungen werden durchschnittlich zwei

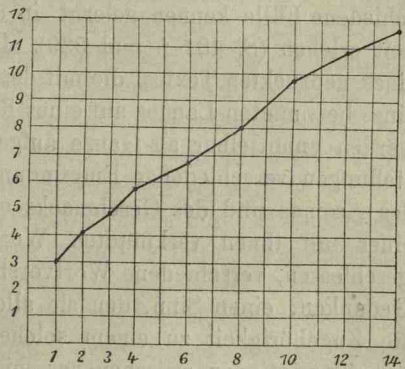

Fig. 50.

weitere Worte behalten. Im ganzen zeigt die Kurve eine leichte Neigung, ihre Konvexität nach oben zu kehren, d. h. die späteren Wiederholungen haben einen etwas geringeren Einprägungswert als die auf die erste unmittelbar folgenden. Reihen von zehn Gliedern lieferten im wesentlichen das gleiche Ergebnis, nur wegen zu geringer Versuchszahl mit größeren Unregelmäßigkeiten.

Auch über das Verhalten der einzelnen Reihenglieder zu der allmählich fortschreitenden Einprägung geben die Versuche Aufschluß. Werden die bei sämtlichen Lesungen erforderlich gewesenen Hilfen nach der Ordnungszahl der Reihenglieder gruppiert, also je für die

ersten, zweiten, dritten Glieder zusammengerechnet, so resultiert folgende Tabelle:

Ordnungszahl der Reihenglieder:	1	2	3	4	5	6	7	8	9	10	11	12
Zahl der Hilfen:												
bei Reihen von 10 Worten:	0	3	6	9	23	24	31½	25	23	5½		
bei Reihen von 12 Worten:	0	11	21	13½	35	36	36	29½	43	37½	34	11

Die Einprägung beginnt also am Anfang und am Ende der Reihen, schreitet dann in starker Abhängigkeit von dem gewählten (hier trochäischen) Rhythmus schneller von dort, langsamer von hier nach der Mitte fort und erreicht zuletzt die späteren Mittelglieder.

// 3. Zugehörigkeit zu einem Ganzen.¹ Von besonderer Wichtigkeit für die associative Verknüpfung von Eindrücken ist es, ob sie bloß als eine zusammenhanglose Mehrheit oder, unbeschadet ihrer Vielheit, zugleich als Teile eines Ganzen zum Bewußtsein kommen. Was das zu bedeuten hat, haben wir früher gesehen und auch verschiedene Fälle kennen gelernt, in denen wir den Eindruck von Ganzheit erleben (S. 481 f. und 529). Die einzelnen Worte oder Absätze eines gedruckten Textes, die mit derselben Farbe umzogenen Konturen eines bestimmten Landes auf einer Karte, die verschiedenen Rhythmen werden unmittelbar als Ganze aufgefaßt; weiterhin werden dann Vorstellungen verschiedener Empfindungsgebiete, wie die des Aussehens, des Aromas und des Geschmacks einer Apfelsine, durch die Identität eines mit ihnen verknüpften Wortes zu einer Einheit zusammengeschlossen, verschiedene Wortvorstellungen durch einen einheitlichen Gedanken, einen Sinn, den sie alle darstellen helfen u. s. w. Durch die Zugehörigkeit zu einem solchen Ganzen nun wird die Bildung von Associationen zwischen verschiedenen Elementen außerordentlich erleichtert.

Es macht keinen großen Unterschied, ob man Reihen von einsilbigen oder von zweisilbigen Worten lernt, d. h. man bewältigt die gleiche Anzahl von jeder Art annähernd mit demselben Aufwand von Wiederholungen. Auf die Menge der einzuprägenden Silben oder Buchstaben kommt es nicht so sehr an, als vielmehr auf die Anzahl oder die Art der von ihnen bezeichneten Vorstellungen. Nicht einmal ob man Reihen von sinnlosen Silben oder von sinnlosen Buchstaben

¹ Ebbinghaus, a. a. O. § 21. — Müller u. Schumann, a. a. O. § 4—7.
— Binet et Henri, La mémoire des phrases. Année psychol. Bd. I S. 24. 1895.
— Margar. V. Smith, Rhythmus und Arbeit. Philos. Stud. Bd. 16 S. 197. 1900.

lernt, macht einen großen Unterschied; mit der gleichen Anzahl von Wiederholungen vermag man sich von diesen keine wesentlich größere Anzahl einzuprägen als von jenen, obwohl die Zahl der aufgenommenen Einzelbuchstaben bei den Silben natürlich beträchtlich größer ist. Die Vereinheitlichung, die den einzelnen Buchstabengruppen durch die Zusammenziehung zu einer Silbe zu teil wird, ist eine verhältnismäßig geringe; namentlich ist sie eine ganz willkürliche: sie beruht auf gar keiner sonstigen Zusammengehörigkeit gerade dieser Buchstaben. Aber wenn sie einmal beliebt wird, entfaltet sie gleichwohl eine kräftige Wirkung.

Besonders der Unterschied sinnvoller und sinnloser Verbindungen von Worten ist hier von Wichtigkeit. Binet und Henri ließen von verschiedenen Schulklassen teils Reihen zusammenhangloser Worte, teils sinnvolle kleine Sätze nach einmaligem Anhören niederschreiben. Dabei fanden sie z. B., daß Schüler von sonst gleichartigen Klassen von 7 zusammenhanglosen Worten durchschnittlich nur 5 zu behalten vermochten, während sie von einem Satz von 38 Worten, in dem sich 17 begrifflich zusammengehörige Gruppen unterscheiden ließen, 15 solcher Gruppen wiedergeben konnten, bei einem Satz von 74 Worten mit 24 Begriffsgruppen noch 18 Gruppen. Zugleich waren die behaltenen Satzteile ganz überwiegend solche, die für den Zusammenhang und den einheitlichen Sinn der Sätze wesentlich waren, die ihr eigentliches Skelett ausmachten, während die erweiternden und ausschmückenden Zuthaten, die die Einheit des Ganzen ja bis zu gewissem Grade wieder lockern, vielfach vergessen wurden.

Will man die verknüpfende Wirkung eines einheitlichen Sinnes (im Verein mit Rhythmus und Reim) irgendwie durch eine Zahl ausdrücken, so giebt folgender Vergleich einen gewissen Anhalt. Die Stanzas der Schillerschen Übersetzung der Aeneis lerne ich durchschnittlich mit 6—7 Wiederholungen. Jede Stanze zählt im Durchschnitt 56 Worte oder Wortteile von selbständiger Bedeutung. Bringt man davon die unselbständigen Worte, wie Artikel, Präpositionen, Pronomina, in Abzug, so mögen noch 36—40 voneinander unabhängige Vorstellungen übrig bleiben, deren Vereinigung zu dem von dem Dichter gewollten Ganzen nun eben gelernt werden muß. Da ich zur Einprägung einer Reihe von 36 sinnlosen Silben im Durchschnitt 55 Wiederholungen nötig habe (S. 623), so kann man sagen, daß, soweit sich die Dinge überhaupt vergleichen lassen, sinnvolle Verse von mir etwa 8—9mal schneller erlernt werden als sinnlose Stoffe.

Die associierende Kraft des Rhythmus ist aus manchen Erfahrungen des täglichen Lebens über Genusregeln, Memorierverse u. dergl. bekannt; sie ist kürzlich von Marg. Smith auch experimentell nach-

gewiesen worden. Die besondere Bedeutung der Zugehörigkeit zu einem bestimmten Takte für die Festigkeit der Associationen haben Müller und Schumann durch scharfsinnige Versuche dargethan. Sie ließen Reihen von je 12 sinnlosen Silben in trochäischem Rhythmus bis zur ersten Reproduktion auswendig lernen. Zu einer späteren Zeit ließen sie dann andere Reihen von der gleichen Silbenzahl erlernen, die auf dreifach verschiedene Weise aus jenen ersten abgeleitet waren. Entweder die neuen Reihen enthielten außer 2 beliebigen Silben 5 ganze Trochäen, die an verschiedenen Stellen der Vorreihen gestanden hatten; es waren also die einheitlichen Takte der Vorreihen erhalten, aber in anderer Anordnung miteinander kombiniert worden. Bezeichnet man zwei Vorreihen schematisch in dieser Weise

$$\acute{I}_1 I_2 | \acute{I}_3 I_4 | \acute{I}_5 I_6 \dots | \acute{I}_{11} I_{12} \quad \text{und} \quad \acute{II}_1 II_2 | \acute{II}_3 II_4 | \acute{II}_5 II_6 \dots | \acute{II}_{11} II_{12}$$

so würde eine solche Nachreihe mit *Taktschonung* etwa so aussehen:

$$\acute{II}_9 I_2 | \acute{II}_7 II_8 | \acute{I}_{11} I_{12} | \acute{II}_3 II_4 | \dots$$

Oder aber die Nachreihen waren (abgesehen von 2 beliebigen Silben) aus 5 Silbenpaaren aufgebaut, die gleichfalls verschiedenen Stellen der Vorreihen entnommen waren, jedoch hier 2 aufeinander folgenden Trochäen angehört hatten und nun auch in der Nachreihe, um an ihrer Betonung nichts zu ändern, 2 aufeinander folgenden Takten zugeteilt wurden. Das Schema einer solchen Nachreihe mit *Taktlösung* wäre etwa:

$$\acute{I}_8 II_4 | \acute{II}_5 I_{10} | \acute{I}_{11} II_8 | \acute{II}_9 \dots$$

Oder endlich die Nachreihen waren lediglich aus einzelnen den Vorreihen entnommenen Silben zusammengestellt, um den Einfluß der bloßen Wiederkehr schon dagewesener Elemente zum Vergleich festzustellen. Bei dem Erlernen der Nachreihen nun erforderten diese Vergleichsreihen fast genau dieselbe Wiederholungszahl wie die Vorreihen. Für die anderen Reihen ergab sich eine deutliche Ersparnis, aber für die Reihen mit Taktschonung war sie bedeutend größer als für die Reihen mit Taktlösung. Bei Müller selbst z. B., der die Nachreihen 24 Stunden nach den Vorreihen erlernte, betrug sie durchschnittlich 5 Wiederholungen für die Reihe bei Taktschonung und nur 1,7 Wiederholung bei Taktlösung. Die von vornherein vollkommen willkürliche Rhythmisierung der Reihen hatte also für die durch sie zu einem Takt verbundenen Silben bedeutend festere Associationen geschaffen als für die aufeinander folgenden Silben verschiedener Takte. Das gleiche Verhalten zeigte sich sehr deutlich bei den vorhin (S. 625) erwähnten Untersuchungen über die allmähliche Einprägung von Reihen mit zunehmender Wiederholungszahl.

Las ich 10gliedrige Wortreihen mit verschiedener Häufigkeit in trochäischem Rhythmus, so verteilten sich die für das Hersagen der Reihen erforderlichen Hilfen, wie angegeben, in folgender Weise auf die einzelnen Reihenglieder:

Ordnungszahl der Reihenglieder:	1	2	3	4	5	6	7	8	9	10	
Zahl der Hilfen:		0	3	6	9	23	24	31 $\frac{1}{2}$	25	23	5 $\frac{1}{2}$

Las ich dagegen 10 gliedrige Silbenreihen in daktylischem Rhythmus, so war die Verteilung diese:

2	4	7	24 $\frac{1}{2}$	22 $\frac{1}{2}$	18 $\frac{1}{2}$	39	40	28 $\frac{1}{2}$	10.
---	---	---	------------------	------------------	------------------	----	----	------------------	-----

Die ganz willkürlich in die Reihen hineingebrachten Takteinheiten verraten sich aufs deutlichste in der Größenordnung der auf jeden Daktylus und jeden Doppeltrochäus entfallenden Zahlen von Hilfen.

4. Häufung und Verteilung der Wiederholungen.¹ Bei der Untersuchung des Einflusses vielfacher Wiederholungen auf das Erlernen und Behalten von sinnlosen Silbenreihen wurde ich auf ein sehr bemerkenswertes Verhalten aufmerksam. Die Untersuchungen wurden auf zwei verschiedene Weisen angestellt: in einer ersten Versuchsreihe wurden 12 silbige Reihen zunächst bis zur ersten fehlerfreien Reproduktion auswendig gelernt, dann je noch 3 mal so oft aufmerksam durchgelesen, als zu ihrem Erlernen erforderlich gewesen war, und 24 Stunden später wieder bis zur ersten Reproduktion erlernt; in einer zweiten Reihe wurden Silbenreihen derselben Art einfach an mehreren aufeinander folgenden Tagen jedesmal bis zur ersten Reproduktion auswendig gelernt. Dabei ergab sich nun ein auffallender Unterschied in der Anzahl der Wiederholungen, die zur Herbeiführung eines bestimmten Resultats erforderlich waren. Bei dem ersten Verfahren waren die einzelnen Reihen im Durchschnitt mit 17 Wiederholungen gelernt und danach noch 51 mal gelesen, im ganzen also 68 mal wiederholt worden; 24 Stunden später waren bis zu ihrer erneuten ersten Reproduktion noch annähernd 7 Wiederholungen notwendig. Bei dem anderen Verfahren wurden auf die einzelnen Reihen an den aufeinander folgenden Tagen durchschnittlich 17 $\frac{1}{2}$, 12, 8 $\frac{1}{2}$ Wiederholungen verwandt, um jedesmal ein fehlerfreies Hersagen zu erzielen, am 4. Tage gelang dies dann schon nach etwa 5 Wiederholungen. Mithin erwiesen sich 68 Wiederholungen, die unmittelbar hintereinander vorgenommen wurden, für das spätere Wiedererlernen einer Reihe weniger vorteilhaft als 38, die über 3 aufeinander folgende

¹ Ebbinghaus, a. a. O. S. 121. — Jost, Die Associationsfestigkeit in ihrer Abhängigkeit von der Verteilung der Wiederholungen. Zeitschr. für Psychol. Bd. 14 S. 436. — Müller und Pilzecker, a. a. O. § 48 u. 49.

Tage verteilt waren; oder anders ausgedrückt: der Nutzeffekt von 51 Zusatzwiederholungen unmittelbar nach dem ersten Auswendiglernen einer Reihe war weniger günstig für ihr späteres Wiederlernen als der Effekt von nur 20 Wiederholungen, die in zwei Gruppen und mit je 24 Stunden Zwischenzeit auf die Reihe verwandt wurden. Nimmt man noch hinzu, daß bei der gewählten Anordnung die sämtlichen Wiederholungen des Häufungsverfahrens schon nach 24 Stunden zur Geltung kamen, bei dem Verteilungsverfahren dagegen zum größeren Teil 2 mal und 3 mal 24 Stunden zurücklagen und also durch den Einfluß des Vergessens stärker geschwächt sein mußten als jene, so stellt sich der Vorteil einer Verteilung der Wiederholungen für die Festigkeit der durch sie gestifteten Associationen als ein sehr bedeutender dar.

Auf Veranlassung von G. E. Müller hat Jost vor einiger Zeit diese Erscheinung näher untersucht und unser Wissen über sie wesentlich gefördert. Er stellte zunächst fest, daß der Nachteil der Wiederholungshäufung nicht etwa, wie man nach meinen lang ausgedehnten Versuchen vermuten könnte, allein auf Ermüdung beruhe, also darauf, daß die späteren Wiederholungen wegen zunehmender Abspannung und Unaufmerksamkeit keine volle Wirkung mehr ausübten. Denn jener Nachteil zeigte sich auch, wenn die Zahl der gehäuften Wiederholungen so beschränkt wurde, daß von einer Ermüdung der Versuchsperson nach den sonstigen Erfahrungen mit ihr keine Rede sein konnte, ja sogar auch, wenn die Verteilungswiederholungen in die Häufungswiederholungen eingeschaltet wurden, so daß sie von einer Ermüdung des Lernenden mit geschädigt werden mußten. Sodann fand er, daß bei Reihen, zu deren Erlernung überhaupt eine größere Anzahl von Wiederholungen erforderlich ist, die Verteilung der Wiederholungen um so günstiger wirkt, je ausgedehnter sie ist. Wurden 24 Wiederholungen von 12 silbigen Reihen zu je 4 auf 6 Tage verteilt, so ergab hinterher die Prüfung der Reihen mit dem Trefferverfahren weit bessere Resultate als bei einer Verteilung von je 8 Wiederholungen auf 3 Tage; und bei Vornahme von nur 2 Wiederholungen an 12 aufeinander folgenden Tagen waren die Resultate wiederum besser als bei der Ausbreitung auf 6 Tage.

Endlich hat Jost für die augenscheinlich hier vorliegende Gesetzmäßigkeit, die auch Müller und Pilzecker bei Gelegenheit anderer Untersuchungen durchweg bestätigt fanden, eine Erklärung versucht. Man könnte von vornherein offenbar an eine zwiefache Möglichkeit denken. Entweder wird durch die Wiederkehr neuer Wiederholungen nach eingeschobenen Pausen das allmähliche Schwinden der gestifteten Associationen, das Vergessen, wesentlich verlangsamt, so daß die späteren

Wiederholungen ihre einprägende Wirkung so zu sagen auf einem immer höheren Niveau geltend machen. Oder aber die neuen Wiederholungen verhalten sich den im wesentlichen stets mit der gleichen Gesetzmäßigkeit absinkenden Associationen gegenüber anders je nach deren Alter: sie haben für ältere Associationen einen höheren Einprägungswert als für junge, eben erst gestiftete. Jost macht die zweite dieser Annahmen und stützt sie durch folgende Versuche. Er ließ gleichartige Silbenreihen zum Teil durch wenige Wiederholungen und also nur schwach, zum Teil durch sehr zahlreiche Wiederholungen und also verhältnismäßig stark einprägen. Dann untersuchte er die schwach associierten Reihen kurz nach ihrer Einprägung, die stark associierten 24 Stunden später, und zwar beide Male teils nach dem Treffer-, teils nach dem Ersparnisverfahren. Dabei ergab sich das merkwürdige Resultat, daß die bald nach ihrer flüchtigen Einprägung geprüften jungen Reihen verhältnismäßig dreimal soviel Treffer lieferten als die älteren Reihen, bei ihrem Auswendiglernen aber beinahe soviel Wiederholungen erforderten wie ganz unbekannte Reihen, daß dagegen die älteren Reihen bei soviel geringerer Trefferzahl schon mit etwa halb soviel Wiederholungen gelernt wurden wie neue Reihen. Mit gelegentlichen Erfahrungen des täglichen Lebens befindet sich dieses Ergebnis in gutem Einklang. Man denke sich, man habe ein kleines Gedicht, zu dessen Auswendiglernen etwa ein Dutzend Wiederholungen nötig sein würden, 2- bis 3 mal durchgelesen. Dann wird man unmittelbar nachher über eine Menge von Einzelheiten, nach denen man gefragt wird, Auskunft zu geben vermögen, aber an der Möglichkeit einer freien Reproduktion fehlt doch noch viel. In einem anderen Falle habe man ein solches Gedicht thatsächlich auswendig gelernt, aber hinterher einige Zeit hindurch sich nicht mehr vergegenwärtigt. Dann wird man bei einem Reproduktionsversuch überall stocken, an zahlreichen Stellen weiß man nicht mehr genau, wie es weiter geht, aber nach wenigen Wiederholungen des Ganzen sind alle Schäden ausgebessert und ein erneutes freies Hersagen möglich. Man kann also von einem unvollkommen eingepprägten Stoff verhältnismäßig viele Einzelheiten wissen, dabei aber von seiner Beherrschung im ganzen noch weit entfernt sein, oder auch umgekehrt ihn beinahe im ganzen beherrschen, ohne doch gerade zahlreiche Einzelheiten bestimmt angeben zu können. Nach den angeführten Beobachtungen ist das erste bei vergleichsweise jungen, das zweite bei vergleichsweise alten Associationen der Fall. Denkt man sich, man könne von beiden gleich viele Einzelheiten reproducieren (oder, was vermutlich auf dasselbe hinauskommt, man erhielte von beiden gleichviele Treffer), so würden mithin bei den alt associierten Reihen weit weniger Wiederholungen

bis zu einer vollständigen Einprägung erforderlich sein als bei den jung associierten. Und somit stellt Jost den Satz auf: sind zwei associierte Reihen von verschiedenem Alter aber von gleicher Stärke (d. h. ergeben sie bei entsprechender Untersuchung gleichviele Treffer), so hat eine Neuwiederholung für die ältere Reihe den größeren Wert. Der Vorteil, der mit der größeren Verteilung einer gegebenen Gesamtzahl von Wiederholungen verbunden ist, würde hiernach also darauf beruhen, daß ihre einprägende Kraft dabei vorwiegend älteren Associationen zu gute kommt. Auf die sich sogleich erhebende Frage, worin denn nun wohl dieser Vorzug älterer Reihen weiter seinen Grund habe, komme ich noch zurück (S. 648).

Der Instinkt der Praxis hat den Wert der Verteilung von Wiederholungen für die Bildung und Festigung von Associationen bekanntlich längst herausgefunden. Jeder Schüler weiß, daß es unvorteilhaft ist, das Auswendigwissen seiner Regeln und Gedichte durch gehäufte Wiederholungen am Abend erzwingen zu wollen, dagegen sehr vorteilhaft, sie am nächsten Morgen noch einige Male zu überlesen. Kein verständiger Lehrer verteilt das Klassenpensum gleichmäßig über die ganze dafür zur Verfügung stehende Zeit; er setzt von vornherein einige Wochen für ein- oder zweimalige Wiederholung beiseite. Aber die experimentelle Untersuchung des Gegenstandes ist deshalb nicht von geringerer Bedeutung. Sie lehrt erstens, daß jener Vorteil späterer Wiederholungen nicht etwa wesentlich darin besteht, daß durch sie der Moment der letzten Einprägung dem Moment, wo die Kenntnis des Eingepprägten gefordert wird, näher rückt, sondern daß hier in der Hauptsache eine eigentümliche Kraft der bloßen Einschlebung von Zwischenzeiten in die Beschäftigung mit einem Gegenstande vorliegt. Und sie lehrt zweitens, daß wir es in dieser Kraft mit einer fundamentalen und überall durchdringenden Gesetzmäßigkeit zu thun haben, deren systematische Berücksichtigung (nach genauerer Kenntnis ihrer Wirkungsweise natürlich) in viel höherem Maße als bisher erforderlich ist.

5. Hauptassociationen und Nebenassociationen.¹ Wenn man die Vorführung einer Mehrheit aufeinander folgender Eindrücke verlangsamt oder sonst so einrichtet, daß die einzelnen Glieder durch deutliche Pausen voneinander geschieden werden, so prägt sich ihre Reihenfolge gleichwohl dem Gedächtnisse ein, wie z. B. daraus klar ist, daß man auch langsam vorgespochene Sätze wiederholen oder eine

¹ Ebbinghaus, a. a. O. § 35 ff. Müller u. Schumann, a. a. O. § 8—14. Müller u. Pilzecker, a. a. O. § 41, 43 u. 44.

mit Unterbrechungen vorgezeigte Reihe von Projektionsbildern behalten kann. Es fragt sich, wie das möglich ist. Geht die associative Verknüpfung seelischer Gebilde auch über leere Zwischenzeiten hinweg? Oder vielmehr, da die Zwischenzeiten ja doch für die Seele nicht eigentlich leer, sondern nur mit anderen Sinneseindrücken oder Gedanken ausgefüllt sind, haben sich die Assoziationen, durch welche zeitlich getrennt vorgeführte Gebilde nachher zusammenhängen, über die sie trennenden Zwischenglieder hinweg gebildet? Oder sind sie allemal durch die Zwischenglieder hindurchgegangen und bestehen nur durch deren Vermittlung, sodaß also das ursprüngliche Zustandekommen einer associativen Verbindung stets an die Gleichzeitigkeit oder unmittelbare Aufeinanderfolge ihrer Glieder gebunden wäre? Die Verhältnisse des praktischen Lebens geben kaum Anlaß, diese Frage aufzuwerfen, obwohl sie, wie wir sehen werden, für das Verständnis mancher Erscheinungen von großer Bedeutung ist; noch weniger gewähren sie eine sichere Handhabe zu ihrer Beantwortung. In der älteren Litteratur findet man daher bei den Wenigen, die hier überhaupt ein Problem sahen, ohne recht erkennbare Gründe bald die eine bald die andere der eben gegebenen Antworten bevorzugt.

Eine Entscheidung giebt das Experiment. Man denke sich sinnlose Silben oder zusammenhanglose Worte erst in einer bestimmten Anordnung zu Reihen zusammengestellt. Dann seien aus diesen ersten Reihen andere von gleicher Länge so gebildet, daß die an den geraden oder ungeraden Stellen der ursprünglichen Reihen befindlichen Glieder weggelassen, oder auch durch beliebige neue Zwischenglieder ersetzt werden. Entspricht z. B. den ursprünglichen Reihen das Schema $I_1 I_2 I_3 I_4 \dots$ und $II_1 II_2 II_3 \dots$, so haben die abgeleiteten Reihen u. a. die Gestalt $I_1 I_3 I_5 \dots II_1 II_3 \dots$ oder auch $I_1 n I_3 n I_5 n \dots$, wo n ein beliebiges neues Reihenglied bedeutet. Findet nun eine associative Verknüpfung nur zwischen unmittelbar aufeinander folgenden Gliedern statt, so sind die abgeleiteten Reihen auch nach dem Erlernen der ursprünglichen so gut wie ganz unbekannt, denn die für sie durch die erste Einprägung gestifteten Assoziationen waren durch Zwischenglieder vermittelt, die jetzt nicht mehr vorhanden sind. Bilden sich dagegen direkte Assoziationen nicht nur von Glied zu Folgeglied, sondern auch über die Zwischenglieder hinweg, so sind die Glieder der neuen Reihen innerlich schon mit einer gewissen Stärke aneinander geknüpft, und ihre Folge muß somit etwas rascher zu erlernen sein als die ganz unbekannter Reihen. Die Versuche ergeben ausnahmslos eine solche Ersparnis.

Sie findet sich nicht etwa nur, wenn man die Reihen so vorführt, daß man mehrere Glieder gleichzeitig überblicken kann, wo

dann der Einwand berechtigt ist, die räumlich getrennten Glieder seien doch von dem Auge gleichzeitig aufgenommen worden, sondern auch wenn die einzelnen Reihenglieder streng isoliert dargeboten werden. Und sie ist ferner, wie entsprechende Kontrollversuche lehren, ganz unabhängig davon, daß die Glieder der abgeleiteten Reihen als einzelne Elemente von den ursprünglichen Reihen her schon bekannt sind. Zu ihrer Erklärung bleibt allein die Annahme übrig, daß die Glieder einer wiederholt vorgeführten Reihe nicht nur durch Associationen der unmittelbaren, sondern auch durch solche *der mittelbaren Folge* miteinander verbunden werden. Natürlich aber bilden sich diese nicht etwa nur über einzelne Zwischenglieder hinweg, sondern auch über 2, 3 und mehr von ihnen, wenn auch mit rasch abnehmender Stärke. Eine als einzelnes Zwischenglied gezählte Silbe ist ja schon in Wahrheit nichts Einfaches, sondern enthält eine Mehrheit von locker verbundenen Elementen, und so wenig nun geringe derartige Mehrheiten der Bildung associativer Verbindungen über sie hinweg absolute Hindernisse entgegensetzen, so wenig thun es größere Mehrheiten.

Von vielleicht noch größerer Wichtigkeit für die Verwickelungen des Seelenlebens ist es sodann, daß sich associative Verbindungen auch nach rückwärts bilden (*rüchläufige Associationen*). Man vermag zwar eine in bestimmter Richtung eingeprägte Reihe im allgemeinen nicht ohne weiteres auch in umgekehrter Richtung zu reproducieren, aber wenn man nach jener ersten Einprägung eine durch Umkehrung der ursprünglichen Gliederfolge hergestellte Reihe eigens lernen läßt, so erfordert dies eine erheblich geringere Anzahl von Wiederholungen als bei einer ganz neuen Reihe. Auch wenn bei den neuen Reihen nicht einfach die Gliederfolge umgekehrt, sondern außerdem noch je eine Zwischensilbe der ursprünglichen Reihen übersprungen wird, kann man noch eine gewisse Ersparnis konstatieren, sodaß also die rückläufigen Associationen ebensogut wie die vorwärtsläufigen nicht nur direkt, sondern auch über Zwischenglieder hinweg gebildet werden. Allerdings nehmen sie mit der Entfernung der Glieder sehr rasch an Festigkeit und damit an Bedeutung ab. Für die unmittelbar vorangehenden Glieder aber sind sie von relativ beträchtlicher Stärke, anscheinend stärker als die vorwärtsläufigen Associationen zu den zweitfolgenden Gliedern, und also überhaupt die stärksten Associationen nach denen, die zu den direkten Folgegliedern hinführen. Bei dem Erlernen von umgekehrten Reihen, die 24 Stunden vorher vorwärtsläufig gelernt worden waren, fand ich die Ersparnis an Wiederholungen noch reichlich $\frac{1}{3}$ so groß wie bei dem bloßen Wiedererlernen von unveränderten Reihen nach 24 Stunden.

Nach dem, was oben (S. 626) über die Bedeutung der Zugehörigkeit zu einem Ganzen gesagt wurde, wird man vermuten, daß auch die rückläufigen Assoziationen besonders stark sind zwischen Gliedern derselben Einheit. Daß dies thatsächlich der Fall ist, haben Müller und Pilzecker festgestellt. Sie ließen sinnlose Silbenreihen in trochäischem Rhythmus bis zur ersten Reproduktion erlernen. Einige Minuten später zeigten sie dann der Versuchsperson bald betonte, bald unbetonte Silben der eingepprägten Takte mit der Anweisung, dabei jedesmal die Silbe zu nennen, die ihr zunächst ins Bewußtsein komme. Bei dem Vorzeigen betonter Silben wurde, wie zu erwarten, ganz überwiegend die nächstfolgende unbetonte Silbe genannt, bei dem Vorzeigen unbetonter aber beinahe ebenso überwiegend nicht die Anfangsilbe des nächsten, sondern vielmehr die vorangegangene betonte Silbe desselben Trochäus.

Indes mit allen diesen Assoziationen der unmittelbaren und mittelbaren Folge, vorwärtsläufigen und rückläufigen Charakters, ist die Gesamtheit der associativen Beziehungen, die bei dem Hindurchziehen von Vorstellungsreihen durch die Seele gestiftet werden, noch keineswegs erschöpft. Wie Müller und Schumann erkannt haben, bilden sich auch Assoziationen zwischen den einzelnen Gliedern oder Takten einer eingepprägten Reihe und dem Bewußtsein der Stelle, die sie innerhalb ihres kleineren oder größeren Ganzen einnehmen. Die Versuchspersonen erinnern sich z. B. direkt bei der Vorzeigung einzelner Silben, an welchen Stellen diese vorher gestanden haben, oder auch, daß sie an bestimmten Stellen nicht gestanden haben. Oder sie verwechseln beim Hersagen Silben miteinander, die die gleichen Stellen in verschiedenen Reihen inne hatten. Oder endlich sie reproducieren Silben, die bei der Einprägung nicht auf die ihnen vorgezeigten, sondern auf stellengleiche Silben anderer Reihen gefolgt waren. Diese *Stellenassoziationen* beruhen zum Teil auf abstrakt-numerischen Vorstellungen; man weiß z. B., daß das betreffende Reihenglied das drittletzte war, oder daß es in der ersten Hälfte der Reihe vorkam. Sehr häufig sind sie räumlich fundiert, wenn nämlich die verschiedenen Reihenglieder auch durch räumliche Unterschiede charakterisiert werden; man weiß dann etwa, daß ein Reihenglied links neben der Mitte oder so und so weit vom Anfang entfernt gestanden hat, oder diese Umstände erweisen sich als wirksam auch ohne ein bewußtes Wissen von ihnen. Sie können aber auch z. B. eine akustische Grundlage haben, wenn die Reihen regelmäßig mit einem bestimmten Tonfall gelesen werden u. s. w.

Aus dem Bereich der Beziehungen, die für eine vorgeführte Reihe als wesentlich und durch die besondere Beschaffenheit ihrer

Glieder bedingt gelten müssen, führen solche Associationen mithin ganz hinaus; die Reihenglieder werden nicht nur mannigfach untereinander, sondern auch mit zufälligen und in gewisser Hinsicht für sie völlig belanglosen Nebenumständen associativ verbunden. Aber offenbar ist hier überhaupt keine Grenze zu ziehen. Ist es einmal eine Eigentümlichkeit der Seele, daß die sie annähernd zu der gleichen Zeit erfüllenden Eindrücke und Erlebnisse eine engere Verbindung miteinander eingehen, derzufolge sie nachher einander zu reproducieren vermögen, und verknüpfen sich demnach die einzelnen Reihenglieder mit dem Ort, den sie zufällig auf einem Papierstreifen einnehmen, mit der Betonungsart, die ihnen zufällig beim Aussprechen zu teil wird, so verknüpfen sie sich auch mit dem Tisch, auf dem sie mir zufällig vorgeführt werden, mit der Körperhaltung, die ich gerade dabei einnehme, mit den Zimmerwänden, soweit sie seelisch für mich von Bedeutung sind, mit den Gedanken, die mir gerade durch den Kopf gehen, u. s. w. Viele von diesen Nebenumständen sind für zahlreiche Reihenglieder unverändert dieselben — die Gesamtumgebung bei längeren Versuchsreihen z. B. wird man möglichst gleich zu halten bestrebt sein —, und soweit es der Fall ist, können sie natürlich für die einzelnen Reihenglieder keine charakteristische Bedeutung gewinnen. Aber Vieles läßt sich auf keine Weise auch nur für kurze Zeit konstant halten. In derselben Umgebung zieht bald dieser, bald jener Gegenstand die Aufmerksamkeit etwas stärker auf sich, vor allem sind es die Gedanken, die durch die einzelnen Reihenglieder selbst geweckt werden, welche fortwährend wechseln. Wenn sie auch nur flüchtig und unbestimmt anklingen, so erteilen sie doch stets dem sie weckenden Reihenglied, mit dem sie sich bei seiner Wiederkehr immer enger verbinden, eine eigenartige und es von anderen unterscheidende Färbung.

Die associativen Beziehungen, in die die verschiedenen Glieder einer Reihe seelischer Gebilde verflochten werden, sind also, alles in allem genommen, außerordentlich zahlreich und mannigfach. Daß von diesem Reichtum direkt im allgemeinen so wenig zum Bewußtsein kommt, liegt daran, daß von jenen verschiedenartigen Verknüpfungen eine einzelne Gruppe alle anderen bei weitem an Stärke übertrifft. Das sind die Associationen, die innerhalb der in den Vordergrund des Bewußtseins tretenden Glieder jedes Glied mit seinem unmittelbaren Folglied verbinden. Wir wollen sie als *Hauptassociationen* bezeichnen und die Gesamtheit der übrigen als *Nebenassociationen* zusammenfassen. Zu bewußten Reproduktionen führen eben wegen ihrer überwiegenden Stärke zumeist nur jene, und aus diesem Grunde sind sie von der bisherigen Associationslehre fast

ausschließlich beachtet worden. Aber wie sich schon darin zeigte, daß wir die Nebenassociationen durch geeignete Mittel als thatsächlich vorhanden nachweisen konnten, entfalten auch sie unter Umständen deutlich hervortretende Wirkungen, und wir werden noch sehen, daß einige sehr wichtige Erscheinungen wahrscheinlich auf sie zurückzuführen sind.

6. Aufmerksamkeit und Interesse. Es wäre kaum möglich gewesen, die Erwähnung dieser wichtigen Faktoren für die Bildung von Associationen so lange zurückzustellen, wenn man nicht annehmen dürfte, daß ihnen, soweit sie in dem Bisherigen in Frage gekommen sein sollten, jeder doch stillschweigend Rechnung tragen würde. Daß es bei dem Sammeln von Erfahrungen und dem Einprägen von Gedächtnisstoffen einesteils auf genügende Häufigkeit der Wiederholungen ankomme, daneben aber sehr wesentlich darauf, daß man mit seinen Gedanken bei der Sache sei, daß die Aufmerksamkeit den vorgeführten Dingen zugewandt und auf sie konzentriert sei, sind so handgreifliche Thatsachen, daß sie jedermann vollkommen geläufig sind. Dabei erscheint die Aufmerksamkeit in gewisser Hinsicht sogar als der wesentlichere Faktor, insofern sich durch ihre gesteigerte Anspannung die Wirkung zahlreicher Wiederholungen vollkommen ersetzen läßt, während dagegen der Mangel einer genügenden Konzentration, wenigstens bei größeren Gruppen oder längeren Reihen von Eindrücken, oft durch keine noch so starke Häufung gedankenloser Wiederholungen eingebracht werden kann.

Die Ursachen, die das Aufmerksamsein, d. h. das energische Hervortreten von Empfindungen oder Vorstellungen im Bewußtsein bewirken (§ 57), begünstigen also damit zugleich auch das Zustandekommen oder die weitere Befestigung associativer Verbindungen zwischen ihnen. So z. B. die Stärke von Eindrücken. Allerdings, wenn sich laut und mit starker Betonung gesprochene Worte dem Gedächtnis fester einprägen als im Gesprächston geäußerte, so spielt dabei noch ein anderes Moment mit, nämlich die Gefühlswirkung, die sie hervorrufen. Aber wenn z. B. Müller und Schumann bei ihren Versuchen über Associationen der mittelbaren Folge (S. 634) fanden, daß sich die betonten Glieder einer in trochäischem Rhythmus gelernten Silbenreihe bedeutend fester über die Zwischenglieder hinweg miteinander associieren als die unbetonten Glieder, so wird man kaum an etwas anderes denken können als an eine auf größerer Stärke der Eindrücke beruhende Aufmerksamkeitswirkung. Vor allem ist die Gefühlsbetonung und das mit ihr zusammenhängende Interesse hier von Bedeutung. Stark lustvolle oder unlustvolle Erlebnisse

graben sich sozusagen unauslöschlich fest ein und werden oft noch nach Jahren mit großer Treue erinnert. Man behält mühelos, wofür man sich interessiert, das andere gleitet ab mit wunderlicher Leichtigkeit, namentlich in reiferen Jahren, wo durch vielfache Verzweigung der Interessen die geistige Belastung eine sehr große geworden ist. Auch in den kleinsten Dingen verhält es sich so. Beim Lernen sinnloser Silben oder zusammenhangloser Worte werden die aus irgend einem Grunde auffallenden, z. B. die komisch klingenden oder die seltsamen und seltenen Glieder vorwiegend behalten.

Dabei aber besteht ein wichtiger Unterschied hinsichtlich der beiden Arten des Gefühls. Die associierende Kraft einer lustvollen Gefühlsbetonung muß als entschieden größer betrachtet werden als die einer unlustvollen. Bei dem gleichzeitigen Vorhandensein einer Mehrheit von Empfindungs- oder Vorstellungsursachen setzen zwar, wie wir sahen (S. 577), sowohl diejenigen, die eine lustvolle, wie diejenigen, die eine unlustvolle Wirkung haben, diese für das Bewußtsein besonders leicht durch. Aber bei den Verbindungen, die nun das in der Seele infolge seines Gefühlswertes Hervortretende untereinander und mit seiner Umgebung eingeht, und bei den auf diesen Verbindungen beruhenden Reproduktionen sind durchaus die lustvollen Erlebnisse bevorzugt. „Hoffnung und Erinnerung“, sagt Jean Paul, „sind Rosen von einem Stamme mit der Wirklichkeit, nur ohne Dornen.“ Die Dornen, die da alle sehr stark empfunden wurden, als sie stachen, und die auch wohl sehr lange und sehr häufig nachschmerzen mögen, entsprechend der Stärke der Verwundungen, werden doch allmählich immer schwächer reproducirt. Und die Zukunft wird immer wieder, allen Enttäuschungen zum Trotz, nicht auf Grund der zur Verfügung stehenden trüben und bitteren, sondern vielmehr der erfreulichen und glänzenden Erfahrungen ausgemalt. Soweit die menschlichen Gedanken von einem bestimmten Ausgangspunkte aus die Wahl haben, bevorzugen sie die Richtung auf das Lustvolle. Die Möglichkeit verschiedener Wege ist ihnen immer nur gegeben durch frühere Erfahrungen und die hierdurch gestifteten Associationen, aber welchen Weg sie einschlagen, bestimmt sich unter sonst gleichen Umständen durch den größeren Lustwert der einzelnen Bahnen. Die versöhnende, alle Wunden heilende Macht der Zeit und die Vorstellungen jeder älteren Generation von „der guten alten Zeit“ hängen u. a. hiermit zusammen.

Unbeschadet der großen Bedeutung der Aufmerksamkeit für die Bildung von Associationen ist sie übrigens doch hierfür keine unerläßliche Bedingung. Wenn die Glieder einer mehrfach wiederholten Silbendreieckreihe sich u. a. mit dem Bewußtsein der Stelle associieren, die sie räumlich oder numerisch in der Reihe einnehmen, und zwar so

fest associieren, daß sie hinterher diese Stellenvorstellungen direkt zu reproducieren vermögen, so kann kein Zweifel sein, daß dabei die Aufmerksamkeit nicht nennenswert beteiligt ist. Man ist vielmehr oft überrascht, daß sich solche und andere Nebenumstände, auf die man sicher ist, nicht geachtet zu haben, gleichwohl so fest einprägen konnten. Aber die Möglichkeit solcher Associationen des Unbeachteten scheint noch weiter zu gehen: es scheinen sich Associationen sogar zwischen Vorstellungen bilden oder doch befestigen zu können, die überhaupt gar nicht ins Bewußtsein getreten sind, sondern die nur durch andere mit ihnen verbundene Vorstellungen dem Bewußtwerden nahegebracht und in einer bestimmten Ordnung in hohe Bereitschaft versetzt wurden. Natürlich handelt es sich dabei nicht mehr um Associationen von solcher Stärke, daß sie sich gelegentlich durch eine direkte Reproduktion bekunden könnten, sondern lediglich um schwache und nur indirekt nachweisbare Spuren, die aber doch um ihres theoretischen Interesses willen in Betracht kommen.¹

Nach dem Erlernen von einigen Silbenreihen der Schemata

$$I_1 I_2 I_3 \dots I_{16} \text{ und } II_1 II_2 II_3 \dots II_{16}$$

lernte ich 24 Stunden später neue, durch Umstellung aus jenen gewonnene Reihen dieser beiden Formen:

$$\begin{array}{l} a) I_1 I_3 I_5 \dots I_{15} II_1 II_3 \dots II_{15} \\ b) I_2 I_4 I_6 \dots I_{16} II_2 II_4 \dots II_{16}. \end{array}$$

Es waren also erst die sämtlichen an ungeraden Stellen und danach die sämtlichen an geraden Stellen zweier Vorreihen stehenden Glieder zu neuen Reihen vereinigt worden. Bei dem Lernen dieser Umstellungsreihen zeigte sich nun, daß die Reihen des Schemas *b*, deren jede stets unmittelbar nach der ihr zugehörigen Reihe des Schemas *a* erlernt wurde, durchschnittlich einen etwas geringeren Arbeitsaufwand beanspruchten, als wenn sie mit den Reihen *a* völlig gleichwertig gewesen wären. Es liegt offenbar nahe, dies darauf zurückzuführen, daß die Silben von *b*, die bei den ursprünglich erlernten Vorreihen zwischen die Silben von *a* eingeschaltet waren, durch das unmittelbar vorangehende Lernen von *a* zwar nicht bewußt reproduciert, aber doch irgendwie erregt und in der richtigen Ordnung in Bereitschaft versetzt werden, daß sich dadurch die von den Vorreihen her zwischen ihnen bestehenden Associationen der mittelbaren Folge etwas verstärken, und somit die gleich darauf folgende Erlernung der Reihen etwas erleichtert wird. Sehr zahlreiche Untersuchungen unter scharfsinniger Ausschließung anderer Erklärungsmöglichkeiten haben dann Müller und Schumann der Frage gewidmet und sind dabei zu dem

¹ Ebbinghaus, a. a. O. § 42. Müller u. Schumann, a. a. O. § 13.

gleichen Resultat gelangt. Bei Reihen, die in ähnlicher Weise wie oben die Schemata *a* und *b* aus vorher eingepprägten Reihen abgeleitet waren, bewirkte das Lernen der Reihen *a* durchweg eine gewisse Ersparnis für das unmittelbar folgende Erlernen der Reihen *b*. Die Ersparnis war nur klein, sie betrug im Durchschnitt nur 4 %. Aber da sie bei zwei voneinander ganz unabhängigen Versuchsreihen und auch bei verschiedener Gruppierung der Versuchsergebnisse immer in dem gleichen Sinne wiederkehrte, scheint ihr doch eine reale Grundlage zuzukommen. Es muß mithin als wahrscheinlich betrachtet werden, daß geringgradige und flüchtige Associationen sogar im Unbewußten zustande kommen, zwischen Vorstellungen, denen so zu sagen gar keine Aufmerksamkeit mehr zugewandt ist, sofern sie nur durch andere Vorstellungen in Bereitschaft gebracht werden.

7. Lernen im Ganzen und Lernen in Teilen.¹ Zum Abschluß mögen noch zwei minder wichtige Punkte kurz Erwähnung finden, die bei der Herstellung von Associationen in Betracht kommen. Fordert man jemand auf, eine längere Strophe eines Gedichts oder ein größeres Prosastück auswendig zu lernen und überläßt ihn dabei sich selbst, so wird er nicht das Ganze auf einmal vornehmen, sondern es in Teile zerlegen. Er lernt z. B. erst einen Satz, dann den nächsten, dann beide in Verbindung miteinander, oder erst zwei Zeilen einer Strophe, dann die nächsten beiden u. s. f. Bei der Einprägung von Silben- oder anderen Reihen behufs näherer Untersuchung des Gedächtnisses ist dieses Verfahren natürlich auch anwendbar, aber es empfiehlt sich in der Regel nicht, denn eine bestimmte Zahl von Wiederholungen des Ganzen, auf die es vielfach doch ankommt, läßt sich damit nicht gewinnen. Man veranlaßt also die Versuchspersonen, nicht in Teilen, sondern im Ganzen zu lernen, d. h. jede einzelne Wiederholung immer vollständig von Anfang bis zu Ende durchgehen zu lassen. Sie empfinden das leicht als eine unbillige Zumutung und als eine Erschwerung der ohnedies wenig anziehenden Aufgabe. Es fragt sich, ob diese Meinung berechtigt ist. Für einen bestimmten Fall gewiß: wenn die zu lernenden Stoffe einzelne besonders schwierige Stellen enthalten, so entfallen durch das Lernen im Ganzen zu viele Wiederholungen auf die minder schwierigen Partien, die für das zu erreichende Ziel überflüssig sind. Es ist klare Zeitverschwendung, um eines einzelnen sehr schwierigen Laufes willen ein Musikstück immer von Anfang bis zu Ende durchzuspielen. Aber abgesehen von diesem besonderen Fall und für annähernd gleichmäßige Stoffe verhält es sich, wie eine eingehende Untersuchung von Lottie Steffens lehrt, vielmehr umgekehrt, als jene Meinung voraussetzt. Das Lernen im Ganzen geschieht durchschnittlich für die verschiedensten Individuen und die verschiedensten Stoffe in etwas kürzerer Zeit als das stückweise Lernen. Zwar erfordert es bisweilen, wenn nämlich eine Reihe doch einmal eine einzelne größere Schwierigkeit enthält, besonders große Lernzeiten, aber dafür liefert es in anderen Fällen auch wieder viel kleinere Zeiten, als sie bei dem stückweisen Lernen je vorkommen, und im ganzen kompensieren sich die nach oben und nach unten weiter auseinandergelassenen Werte zu einer

¹ Lottie Steffens, Experimentelle Beiträge zur Lehre vom ökonomischen Lernen. Zeitschr. für Psychol. Bd. 22 S. 321. 1900.

etwas kleineren Durchschnittszeit als bei dem gewöhnlichen Verfahren. Die Gründe hierfür werden wesentlich die folgenden beiden sein. 1. Durch das Lernen in Teilen werden zunächst zahlreiche ganz überflüssige, ja direkt schädliche Associationen gestiftet, die hinterher erst wieder beseitigt und durch andere ersetzt werden müssen. Das Ende jedes Teilstücks wird zuvörderst nicht, wie die gestellte Aufgabe fordert, an den Anfang des nächsten Stücks, sondern an seinen eigenen Anfang geknüpft und mit diesem durch alle die oben erwähnten Associationen, vorwärtsläufige und rückläufige, der unmittelbaren und der mittelbaren Folge, verkettet. Durch einige spätere Wiederholungen müssen diese Verbindungen, die sich noch lange nachher durch das bekannte Stocken an den Anfängen der ganzen und halben Strophen verraten, eigens wieder rückgängig gemacht werden, und die darauf zu verwendende Arbeit kommt natürlich bei dem Lernen im Ganzen in Fortfall. 2. Bei dem Lernen im Ganzen folgen die einzelnen Wiederholungen jeder Zeile einer Strophe immer erst nach einer kleinen und stets gleichen Zwischenzeit aufeinander, die mit dem Durchlesen der übrigen Teile der Strophe oder auch mehrerer Strophen ausgefüllt wird; bei dem stückweisen Lernen dagegen werden auf jeden Teil einige Wiederholungen gehäuft, die dann von einer größeren Pause gefolgt sind. Es scheint nun, daß der eigentümliche Vorteil einer Verteilung der Wiederholungen vor ihrer Häufung, den wir oben (S. 629) näher kennen lernten, auch schon bei einer Einschiebung ganz kurzer Intervalle zwischen die einzelnen Wiederholungen besteht, und daß also auch aus diesem Grunde das Lernen im Ganzen etwas leichter zum Ziele führt.

8. Geschwindigkeit des Lernens. Den Mängeln ihres häuslichen Fleißes suchen Schüler bekanntlich mit Vorliebe in den Zwischenpausen zwischen den Unterrichtsstunden abzuwehren, wenn ihnen dazu Gelegenheit gelassen wird. Sie durchjagen dann die zu erlernenden Vokabeln, Gedichte, Regeln mit fieberhafter Eile, so schnell wie die Leistungsfähigkeit der Sprachorgane und der Aufmerksamkeit nur irgend gestattet. Offenbar ist diese große Geschwindigkeit insofern ganz zweckmäßig, als dadurch in der gegebenen kurzen Zeit mehr Wiederholungen möglich werden. Aber das Lernen ist dabei ein ganz „mechanisches“, wie man sagt, und es kann zweifelhaft erscheinen, ob es nicht vorteilhafter wäre, dem Inhalt des Gelesenen größere Beachtung zu schenken, wie es bei dem Lernen zu Hause ja meist geschieht. Ich habe der Frage einige Untersuchungen mit zusammenhanglosen Wortreihen und einem größeren Stück der Schillerschen Übersetzung der Aeneide gewidmet und dabei das Resultat erhalten, daß der Instinkt der Schüler durchaus das Richtige herausgefunden hat. Die größte Geschwindigkeit des Lernens erweist sich, bei mir wenigstens, durchweg als das Vorteilhafteste. Natürlich sind bei ihr absolut genommen mehr Wiederholungen erforderlich als bei geringeren Geschwindigkeiten, aber dieser Mehraufwand wird doch noch überwogen durch die geringere Zeitdauer der einzelnen Wiederholungen. Die Schillerschen Stanzen z. B. lernte ich mit vier verschiedenen Geschwindigkeiten, nämlich mit je

200	150	120	100 Jamben auf die Minute,
wobei auf den einzelnen Versfuß je			
0,3	0,4	0,5	0,6 Sekunden

entfallen. Das Erlernen und erste fehlerfreie Hersagen einer Stanze erforderte dann durchschnittlich

138	148	160	183 Sekunden.
-----	-----	-----	---------------

Jeder Verminderung der Geschwindigkeit entsprach also ganz regelmäßig eine Verlängerung der Lernzeit. Eine weitere Variierung der Geschwindigkeiten erschien überflüssig. Eine Steigerung über 200 hinaus ist kaum möglich, wenn die deutliche Artikulierung der Worte nicht Schaden leiden soll. Und daß die Geschwindigkeit 100 bereits unvorteilhaft langsam sein muß, verrät sich dem unmittelbaren Bewußtsein schon während des Lernens: die einzelnen Worte haben Zeit, allerlei abseits liegende Vorstellungen zu wecken; man fühlt sich zerstreut und neigt zu einer Beschleunigung des Tempos. So hat denn auch die für die Geschwindigkeit 100 gefundene Lernzeit den größten Abstand von der nächstvorhergehenden in der ganzen Reihe.

Man wird nun denken, daß das schnelle Tempo vielleicht für die erste Einprägung einen Vorteil haben möge, daß aber das schnellst Gelernte auch wohl das schnellst Vergessene sein werde, und daß für ein dauerndes Behalten gewiß eine geringere Eile förderlicher sei. Diese Vermutung fand ich nicht bestätigt. Die mit verschiedenen Geschwindigkeiten vorgelernten Stanzen wiederholte ich 24 Stunden später, wieder bis zum ersten fehlerfreien Hersagen, diesmal aber alle mit derselben Geschwindigkeit, in dem für mich bequemen Tempo von 150 Jamben auf die Minute. Dabei brauchte ich für die mit den Geschwindigkeiten

	200	150	120	100 vorgelernten Reihen
für erneutes Lernen				
und Hersagen je	90	89	96	99 Sekunden.

Den geringen Differenzen dieser Zeiten kann bei der beschränkten Zahl meiner Versuche kein großer Wert beigelegt werden; sofern sie aber einen Wert haben, erscheint auch hier noch, für das Behalten, das Lernen mit den größeren Geschwindigkeiten als das Vorteilhafteste. Auch eine Nachprüfung nach acht Tagen hatte dieses Ergebnis.

Es wäre vorschnell, den mitgeteilten Befund ohne weiteres für alle möglichen Stoffe und alle möglichen Individuen verallgemeinern zu wollen. Vielmehr kann man ohne besondere Untersuchung angeben, wo er notwendig eine Einschränkung erleiden muß. Wenn es sich um sehr abstrakte Dinge handelt oder z. B. um Stoffe einer fremden Sprache, die man nicht vollkommen beherrscht, wird durch allzuseschnelles Durchlesen das Verständnis beeinträchtigt, die Worte werden also, teilweise wenigstens, zusammenhanglos. Für sinnlose Stoffe aber ist, wie wir (S. 627) sahen, die Anzahl der zur Einprägung erforderlichen Wiederholungen so bedeutend größer als für sinnvolle, daß daneben die durch größere Geschwindigkeit zu erzielende Zeitersparnis nicht mehr ins Gewicht fällt. Das oben Gesagte gilt also nur für Stoffe, die man geistig beherrscht, sei es, daß sie bereits bekannt, sei es, daß sie an sich leicht sind. Für die Einprägung schwierigerer Stoffe dagegen wird nicht die größtmögliche, sondern diejenige mittlere Geschwindigkeit die günstigste sein, die für das betreffende Individuum gerade noch ein Verständnis des einheitlichen Sinnes des Gelernten gestattet. Außerdem wird bei den großen Lerngeschwindigkeiten zu vermuten sein, daß sie rascher ermüden als ein mäßigeres Tempo, und aus diesem Grunde verfällt man, wie unsere Schüler, wohl nur im Falle der Not auf sie. Personen, denen ich die Schillerschen Stanzen ohne besondere Anweisungen zur Einprägung vorlegte, wählten in der Regel eine Geschwindigkeit von 140—150 Jamben auf die Minute.

§ 62. Das Bestehen und Schwinden der Associationen (Behalten und Vergessen).

Bleiben durch Erfahrung oder absichtliches Lernen miteinander associierte seelische Gebilde eine Weile sich selbst überlassen und werden dann ins Bewußtsein zurückgerufen, so zeigt sich, daß in der Zwischenzeit zweierlei mit ihnen vorgegangen ist. Erstens haben sich die einzelnen Glieder der eingepprägten Verbände allmählich verändert; die reproducirten Vorstellungen entsprechen nicht mehr genau den ursprünglichen Erlebnissen, deren Stelle sie doch einnehmen. Und zweitens haben sich die zwischen ihnen gestifteten Associationen gelockert; die wechselseitigen Reproduktionen der Glieder geschehen nicht mehr so schnell und so sicher wie zu Anfang, sie verwirren sich oder versagen auch gänzlich. Über beide Vorgänge haben wir einige nähere Kenntnisse.

1. Veränderungen der Einzelglieder.¹ Nichts ist bekannter, als daß die Gedächtnisbilder allmählich undeutlicher und verschwommener werden. Man erinnert sich, gestern einem Herrn mit einer auffallenden roten Weste begegnet zu sein; aber welches bestimmte Rot es war, ein mehr gelbliches oder mehr bläuliches, kann man nicht mehr genau angeben. Niemand wird neuen Stoff zu einem schon vorhandenen Kleide nach dem Gedächtnis einkaufen, er läuft Gefahr, innerhalb einer gewissen Breite fehlzugreifen. In bekannten Begriffen der Empfindungspsychologie ausgedrückt heißt das: vergleicht man gegenwärtige sinnliche Eindrücke mit gleichartigen Gedächtnisbildern, so wird der zum Bewußtsein der Verschiedenheit erforderliche

¹ Hierher gehören zahlreiche, meist nach der Methode der Vergleichung angestellte Untersuchungen, die hier ihre eigentliche Stelle hat. Es wird genügen, einige zu nennen. Wolfe, Untersuchungen über das Tongedächtnis. Philos. Stud. Bd. 3 S. 534. 1886. — A. Lehmann, Über Wiedererkennen. Ebda. Bd. 5 S. 115. 1889. — Lewy, Experimentelle Untersuchungen über das Gedächtnis. Zeitschr. für Psychol. Bd. 8 S. 231. 1895. — v. Tschisch, Über das Gedächtnis für Sinneswahrnehmungen. III. Internat. Congreß f. Psychol. 1896 S. 95. — Radoslawow-Hadji-Denkow, Untersuchungen über das Gedächtnis für räumliche Distanzen des Gesichtssinnes. Philos. Stud. Bd. 15 S. 318. 1900. — Weiteres in der S. 617 Anm. genannten Bibliographie von Kennedy. — Seltsamerweise haben viele der hierher gehörigen Autoren gar kein Bewußtsein davon, daß sie eine ganz andere Frage untersuchen als die später unter 2. behandelte nach der Lockerung der Associationen. Sie vergleichen die von ihnen gefundene Gesetzmäßigkeit mit der für diesen anderen Vorgang geltenden und freuen sich, daß beide einigermaßen übereinstimmen. Gewiß werden nun diese Dinge irgendwie innerlich zusammenhängen, aber zunächst sind sie für unsere Kenntnis etwas ganz Verschiedenes und auseinander zu Haltendes, wie sich schon äußerlich darin zeigt, daß die Verwischung der Associationsglieder ein im wesentlichen nach einigen Minuten abgelaufener Prozeß ist, während die Lockerung der Associationen tage- und wochenlang fortschreitet.

ebenmerkliche Unterschied mit zunehmendem Alter der Gedächtnisbilder immer größer; ebenso wächst der bei Beurteilung dieser Verschiedenheit oder der Gleichheit begangene mittlere Fehler. Die ersten Stadien dieses Verwischungsprozesses, wie man ihn nennen kann, sind vielfach und für die verschiedenartigsten Eindrücke untersucht worden. So verglich z. B. Wolfe Töne mittlerer Höhe unter Einschiebung verschiedener Zwischenzeiten mit Tönen von derselben oder einer um vier Einheiten verschiedenen Schwingungszahl und fand, daß nach 2 Sek. die objektive Gleichheit richtig erkannt wurde in 94% der Fälle, nach 10 Sek. in 78%, nach 60 Sek. in etwa 60%. Lehmann benutzte graue Scheiben mit einer relativen Helligkeitsdifferenz von etwa $\frac{1}{15}$; nach 5 Sek. wurde diese Verschiedenheit von einem Beobachter in allen Fällen, nach 30 Sek. noch in $\frac{5}{6}$, nach 2 Minuten kaum mehr in der Hälfte der Fälle erkannt. Lewy berührte die Haut seiner Versuchspersonen an verschiedenen Stellen des Vorderarmes und ließ sie nach verschieden langen Pausen die berührten Stellen selbst bezeichnen; bei sofortiger Bestimmung geschah dies mit einem durchschnittlichen Lokalisationsfehler von 1,1 cm, nach 20 Sek. mit einem Fehler von 1,5, nach 2 Min. von 2,2 cm. Wie man sieht, ist das allgemeine Resultat durchweg dasselbe: in den ersten Sekunden nach dem Aufhören einer objektiven Einwirkung geht die Verwischung des Gedächtnisbildes sehr schnell vor sich, weiterhin aber macht sie nur noch langsame Fortschritte. Eine präzisere Formulierung ist zur Zeit noch nicht möglich. Vielleicht auch sind die Verhältnisse zu verwickelt, um sich einer einfachen Formel zu fügen. Wenigstens fanden Wolfe und R.-H.-Denkow bei genauer Verfolgung des Vorgangs in Abständen von wenigen Sekunden, daß das Ungenauwerden nicht ganz gleichmäßig, sondern mit Schwankungen geschieht, die vermutlich mit den oben (S. 598) besprochenen Aufmerksamkeitsschwankungen zusammenhängen.

Wie mag nun dieser Prozeß weitergehen, nach Stunden oder Tagen? Vermutlich kommt er in den meisten Fällen bald zu einem Stillstand, und zwar durch die Einwirkung von Umständen, die ihn bisweilen völlig verdecken. Bei sehr häufiger Wiederkehr der gleichen Eindrücke verringert sich die Unbestimmtheit der sie reproduzierenden Vorstellungen allmählich, und so trägt jeder als Niederschläge seiner häufigsten Erfahrungen eine Anzahl von Vorstellungen mit sich herum, die nur sehr wenig mehr schwanken. Ein Tischler vergegenwärtigt sich sehr genau eine Größe von 5 oder 10 cm, ein Weinkenner sehr genau den Geschmack von Rudesheimer, ein Maler sehr genau das Aussehen von Kobaltblau. Ja, gewisse Vorstellungen können überhaupt nur in mäßigem Grade unbestimmt werden, weil die ihnen ent-

sprechenden Empfindungen dem eigenen Körper entstammen und das Auftreten der Vorstellung meist sofort die sinnliche Beobachtung wachruft. Die Zeit, die bei mir in der Ruhe zwischen zwei Atemzügen verfließt, die Länge meiner Zeigefinger, die Empfindungen, die ich beim Aussprechen des Wortes Vater habe, sind für mich in der Vorstellung ziemlich feststehende Dinge. Wenn nun irgend welche seelische Gebilde nicht nur untereinander in beliebigen Verbänden associiert werden, sondern außerdem zu solchen feststehenden Vorstellungen in Beziehungen treten, so sind natürlich ihre Gedächtnisbilder so weit und so lange geschützt, als diese Beziehungen reproducirt werden können. Wenn man sich die Länge einer Linie dadurch merkt, daß man sie in Gedanken in Centimetern ausmißt, oder ein zeitliches Intervall durch die Anzahl von Atemzügen, die es gestattet, eine Farbe dadurch, daß man sie als grasgrün bezeichnet u. s. w., so bleiben diese Vorstellungen so zu sagen auf beliebige Zeit und stets mit gleicher Genauigkeit reproducierbar. Solange die Nebenbestimmungen behalten werden, werden sie von ihnen aus immer in gleicher Weise rekonstruiert, und ihre doch wohl auch hier vor sich gehende direkte Verwischung wird dadurch völlig verdeckt. Einen gewissen Schutz dieser Art aber erlangen Gedächtnisbilder natürlich auch schon dann, wenn sie zu minder genauen Vorstellungen in Beziehung treten, und dies geschieht z. B. allemal, wenn sie mit einer sprachlichen Benennung associiert und dadurch einer bestimmten Klasse eingeordnet werden. Indem ich eine Weste als rot bezeichne, werden dem Verfließen ihres Gedächtnisbildes gewisse Schranken gesetzt, über die es nun nicht mehr hinaus kann; daß sie etwa braun oder rosa gewesen sei, kann mir nicht in den Sinn kommen, solange ich das Wort behalte. Bei näherer Untersuchung der weiteren Schicksale unserer Gedächtnisbilder über die ersten Minuten oder Stunden hinaus würde man vermutlich finden, daß ein solches Verhalten ziemlich allgemein ist, und daß nach verhältnismäßig schneller Erreichung einer gewissen Unbestimmtheit dann auf längere Zeit hinaus gar keine nennenswerte Veränderung mehr stattfindet.

Andere Änderungen der Gedächtnisbilder, nämlich inhaltliche Umwandlungen und Verschiebungen, kommen erst durch weitere Erfahrungsverwicklungen zustande und können uns daher hier noch nicht beschäftigen.

2. Lockerung der Associationen.¹ Alle einmal gestifteten

¹ Ebbinghaus, a. a. O. § 26 f. u. § 31. — Müller u. Schumann, a. a. O. S. 158. — Bigham, Memory. Psychol. Rev. Bd. I S. 453. 1894. — Müller u. Pilzecker, a. a. O. S. 64.

Associationen schwinden allmählich, d. h. die aus irgend welchen Ursachen in das Bewußtsein zurückkehrenden Glieder eines associierten Verbandes rufen immer spärlichere und lückenhaftere Vorstellungen der übrigen Glieder hervor, oder auch es bedarf eines immer größeren Arbeitsaufwandes, um den Verband wieder auf eine bestimmte geistige Höhe zu heben, sodaß er z. B. fehlerfrei reproducirt werden kann. Seinem allgemeinen Charakter nach verläuft dieser Vorgang des Vergessens ganz ähnlich wie das soeben besprochene Unbestimmtwerden der einzelnen Glieder: anfänglich außerordentlich schnell, weiterhin langsamer und schließlich mit äußerster Langsamkeit. Indes scheint der Prozeß nie zu einem völligen Stillstand zu kommen, sondern — natürlich, sofern nicht etwa eine erneute Einprägung stattfindet — ganz regelmäßig fortzuschreiten bis zu völliger Auflösung der Associationen. Man kann seinen Gang im einzelnen sehr gut vermittelt des Ersparnisverfahrens verfolgen, indem man also feststellt, mit welcher Minderzahl von Wiederholungen auswendig gelernte Reihen zu verschiedenen späteren Zeiten wiedererlernt werden können. Um eine ungefähre Anschauung zu geben, seien die Resultate einer ausgedehnten Versuchsreihe mitgeteilt, die ich mit 13gliedrigen Silbenreihen erhielt, allerdings unter ganz besonderen und unvorteilhaften Bedingungen, so daß sie nicht verallgemeinert werden dürfen.

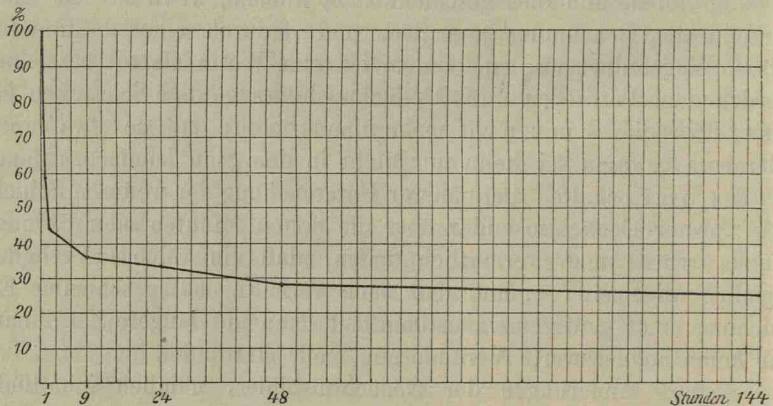

Fig. 51.

In Prozenten der für das erste Erlernen der Reihen gebrauchten Arbeit wurden bei ihrem späteren Wiedererlernen

nach	$\frac{1}{3}$	1	9	24	2×24	6×24	31×24	Stunden
erspart	58	44	36	34	28	25	21	%.

Wie besonders die graphische Darstellung der Zahlen (Fig. 51) erkennen läßt, ist der Abfall der Associationen von der durch das

Auswendiglernen erreichten Höhe zuerst ebenso steil wie hinterher unbedeutend: nach einer Stunde ist schon wieder über die Hälfte der ursprünglichen Arbeit erforderlich, um die Reihen erneut herzusagen zu können, nach einem Monat dagegen ist dieses Erfordernis erst auf $\frac{4}{5}$ gestiegen.

Bedeutend langsamer geschieht das Vergessen bei sinnvollen Stoffen; die Einheit des Sinnes, die die erste Einprägung so bedeutend erleichtert, hält die Glieder auch hinterher viel fester zusammen, als ihre verschiedenen Associationen untereinander es vermögen. Auswendig gelernte Stanzas von Byrons Don Juan z. B. lernte ich 24 Stunden später zum zweiten Male mit rund 50 % Ersparnis an Wiederholungen, gegen nur 34 % bei den erwähnten Silbenreihen. Zu einer völligen Lösung solcher Associationen scheint es selbst nach sehr langen Zeiträumen nicht zu kommen. Ich habe vor kurzem eine größere Anzahl der erwähnten Byronschen Stanzas wiedererlernt, die ich zum erstenmal vor 22 Jahren bis zur ersten Reproduktion auswendig gelernt und seitdem nie wieder angesehen hatte. Die zu ihrer erneuten Einprägung erforderliche Zeit war durchschnittlich noch um 7 % geringer als für andere, bis dahin nicht gelernte Stanzas desselben Gedichts. Viel beträchtlicher war die Ersparnis bei Stanzas, die nicht nur ein einziges Mal, sondern mehrfach, nämlich an 4 aufeinanderfolgenden Tagen, jedesmal bis zur ersten Reproduktion auswendig gelernt worden waren, was etwas über doppelt soviel Wiederholungen als das erstmalige Lernen erfordert hatte. Sie wurden 17 Jahre später noch mit einer Ersparnis von nahezu 20 % gegen neue Stanzas wiedererlernt. Ein bewußtes Erinnern an irgendwelche Einzelheiten fand hier so wenig mehr statt, wie in dem ersterwähnten Fall; gleichwohl verriet sich die Nachwirkung der vor so langer Zeit gestifteten Associationen bisweilen auch für das unmittelbare Bewußtsein durch die auffallende Schnelligkeit, mit der die erneute Beherrschung der Stanzas gelang.

Nebenassociationen (s. S. 636) scheinen bedeutend rascher zu schwinden als Hauptassociationen. Müller und Pilzecker ließen Silbenreihen wiederholt aufmerksam durchlesen und untersuchten sie hinterher mit dem Trefferverfahren, d. h. sie zeigten einzelne Silben aus den Reihen vor, mit der Aufforderung, jedesmal die unmittelbar folgende Silbe zu nennen. Dabei fanden sie, daß unter den so vorgebrachten falschen Silben solche, die durch Nebenassociationen mit den vorgezeigten verbunden waren, unvergleichlich häufiger vertreten waren, wenn die Prüfung bald auf die Einprägung folgte, als wenn sie erst nach 24 Stunden vorgenommen wurde. In einer Versuchsreihe z. B. wurde bei einer Prüfung nach 5 Minuten in etwa 17 %

der falschen Fälle die unmittelbar vorhergehende statt der unmittelbar folgenden Silbe genannt, in mehr als 50 % eine andere Silbe derselben Reihe; nach 24 Stunden kam der erste Fall überhaupt nicht mehr vor, der andere nur in etwa 5 % der Fälle, also nur $\frac{1}{10}$ so häufig. In diesem Verhalten der Nebenassociationen liegt vielleicht der Grund für die oben (S. 632) noch unerklärt gelassene günstigere Wirkung einer Verteilung einprägender Wiederholungen vor ihrer Häufung. Die Associationen, auf die es bei der wiederholten Einprägung einer Reihe ankommt und für die jener Vorteil nachgewiesen ist, sind Hauptassociationen. Haben diese nun die Eigenschaft, sich selbst überlassen verhältnismäßig langsamer zu schwinden als die zwischen den Reihengliedern gebildeten Nebenassociationen, so ist verständlich, daß es für die Wirkung erneuter Wiederholungen vorteilhaft sein muß, immer gewisse Zwischenzeiten vorhergehen zu lassen. Die verstärkende Kraft einer neuen Wiederholung wird sich auf die bereits bestehenden Associationen irgendwie in Abhängigkeit von deren Festigkeit verteilen. Verlieren nun die Hauptassociationen in eingelegten Pausen verhältnismäßig weniger als die Nebenassociationen, so muß ihnen jede nach einer Pause neu aufgewandte Arbeit in verhältnismäßig höherem Maße zu gute kommen als ohne Pause, und bei einer gleichen Gesamtzahl von Wiederholungen wird also durch deren Verteilung ein größerer Betrag der zugeführten Energie zu ihren Gunsten und ihrer weiteren Festigung verwandt als durch deren Häufung.

Interessant ist das Verhalten verschiedener Individuen. Nach einer verbreiteten Meinung ist schnelles Lernen in der Regel auch mit schnellem Vergessen, langsames Lernen dagegen mit gutem und dauerhaften Behalten verbunden. Vielleicht ist es so für die Extreme, an denen die gewöhnliche Erfahrung sich ja zumeist orientiert, also für die sehr schnell und die sehr langsam Lernenden. Allein nach einigen Versuchsergebnissen von Müller und Schumann scheint doch das überwiegend verwirklichte Verhältnis etwas anders formuliert werden zu müssen. Drei ihrer Versuchspersonen lernten 12silbige Reihen:

je mit	11,0	14,8	19,0 Wiederholungen.
Für das Wiedererlernen			
nach 24 Stunden brauchten sie	7,0	8,2	8,7 „
mithin ersparten sie	4 (37 %)	6,6 (45 %)	10,3 (54 %)

Hier hat der schnellste Lerner allerdings nach 24 Stunden sowohl absolut wie relativ die geringste Ersparnis erzielt, der langsamste Lerner die größte, und wenn man will, kann man also sagen, jener habe mehr vergessen als dieser. Gleichwohl ist in anderer Hinsicht der schnellste Lerner doch immer noch im Vorteil geblieben: er erledigt auch die zweite Einprägung der Reihen mit der geringsten

Wiederholungszahl, während der langsamste Lerner dazu die größte braucht. Und das eigentlich Charakteristische der Zahlen liegt vielmehr darin, daß die Werte für das zweite Lernen einander sehr viel näher gekommen sind und nicht annähernd mehr so weit auseinandergehen wie die für das erste Lernen. Durch die einmalige Einprägung bis zum ersten fehlerfreien Hersagen sind die zuerst sehr großen Verschiedenheiten der Reihen für die einzelnen Individuen sehr verringert worden; die Reihen sind für sie jetzt nahezu gleichwertig. Auch bei den Verschiedenheiten, die durch verschiedene Länge von Reihen hervorgebracht werden, scheint es sich ähnlich zu verhalten. Zum ersten Auswendiglernen 24 silbiger Reihen brauchte ich 44, bei 36 silbigen Reihen 55 Wiederholungen. Um aber die so eingprägten Reihen an den nächstfolgenden Tagen wieder jedesmal bis zur ersten Reproduktion zu erlernen, waren vom 3. Tage ab für beide Reihenlängen stets genau dieselben Wiederholungszahlen erforderlich; die bedeutende Verschiedenheit der ersten Einprägung war vollständig ausgeglichen.

3. Förderungen und Störungen des Behaltens.¹ In den allmählichen Auflösungsprozeß sich selbst überlassener Associationen wie auch in das Unbestimmtwerden ihrer Glieder kann in zwiefacher Weise eingegriffen werden, verlangsamend und beschleunigend. Das Mittel zur Hervorbringung der ersten Wirkung ist allbekannt: erneute Einprägung der associierten Verbände. Daß die Vorstellungen ihrer einzelnen Glieder sich dann immer langsamer verwischen und schließlich mit großer Genauigkeit reproducirt werden, wurde schon erwähnt (S. 644). Ebenso wird dadurch nun auch die Lösung der zwischen ihnen bestehenden Associationen immer mehr verzögert, sodaß die wechselseitigen Reproduktionen der Glieder immer sicherer und vollständiger erfolgen. Und zwar hat eine solche erneute Einprägung nicht etwa nur die Folge, daß die bis dahin bereits eingetretene Lockerung der Associationen rückgängig gemacht würde, dann aber von dem Zeitpunkt der zweiten Einprägung ab ganz ebenso vor sich ginge, wie ursprünglich von der ersten Einprägung ab, sondern die Wirkung ist eine bedeutend stärkere. Das abermalige Schwinden der Associationen geschieht jetzt viel langsamer, als einer bloßen Verschiebung des zeitlichen Anfangspunktes entsprechen würde, auch wenn die äußerlich hervortretenden Effekte der Einprägungen ganz dieselben

¹ Ebbinghaus, a. a. O. § 31 f. — Jost in der S. 629 Anm. genannten Arbeit S. 466. — Lewy, in der S. 643 Anm. genannten Arbeit S. 248 u. 283. — Müller und Pilzecker, a. a. O. § 31 f.

sind. Konkret gesprochen: ich lerne eine Strophe von Byrons Don Juan bis zur ersten Reproduktion mit etwa 8 Wiederholungen; um sie nach 24 Stunden wieder fehlerfrei hersagen zu können, brauche ich 4 Wiederholungen. In gewisser Hinsicht befinden sich die eingepprägten Vorstellungen nach jedem Erlernen in demselben Zustande: die sie zusammenhaltenden Associationen sind so stark, daß eben ein freies Hersagen möglich ist. Aber in anderer Hinsicht verhalten sie sich doch sehr verschieden. Denn wenn ich nun am 3. Tage die Strophe wieder vornehme, so sind die Associationen nicht etwa so weit geschwunden wie vom ersten zum zweiten Tage, sodaß ich also wieder 4 Wiederholungen nötig hätte, um sie bis zur Ermöglichung des freien Hersagens aufzufrischen; ich bedarf ihrer vielmehr durchschnittlich kaum 2. Fahre ich weiter so fort, so ist am 5. Tage gar eine fehlerfreie Reproduktion schon ohne jede vorherige Wiederholung möglich; eine nachweisbare Lockerung der Associationen hat innerhalb der letzten 24 Stunden überhaupt nicht mehr stattgefunden. Offenbar also schwinden Associationen von völlig gleicher Reproduktionsfähigkeit um so langsamer, je älter sie sind und je häufiger sie durch erneute Einprägung verstärkt wurden.¹

Besonders deutlich zeigt sich die Kraft alter und durch erneute Wiederholung immer wieder gekräftigter Associationen im höheren Alter. Hier ist die Aufnahmefähigkeit für neue Associationen stark geschwunden; alte Leute sind bekanntlich höchst vergeßlich: sie wissen heute nicht mehr, was ihnen gestern begegnet ist, und erzählen dieselben Geschichten denselben Leuten immer wieder. Dafür reproducieren sie nun ältere Erlebnisse, und natürlich in erster Linie solche, die sich ihnen besonders lebhaft eingepragt hatten und dann während ihres langen Lebens besonders häufig wieder vergegenwärtigt wurden, d. h. einzelne Jugenderlebnisse. Man hat mit Recht gesagt, daß der Mensch anfängt, alt zu werden, wenn er anfängt, von seiner Jugend zu erzählen. Charakteristisch ist noch der

¹ Die praktischen Konsequenzen dieser Gesetzmäßigkeit treffen zusammen mit den oben (S. 632) aus den günstigen Wirkungen einer Verteilung der Wiederholungen schon abgeleiteten: zur Erlangung der dauernden Herrschaft über einen Stoff ist es auf jede Weise vorteilhaft, ihn mit zwischengelegten Intervallen wiederholt einzuprägen. Die verteilten Wiederholungen haben einen höheren Einprägungswert, und die wiederholt gekräftigten Associationen schwinden immer langsamer. Aber es würde fehlerhaft sein, wenn man wegen dieses Zusammengehens ihrer praktischen Folgen die beiden Ursachen nun als eine betrachten oder aufeinander zurückführen wollte; sie sind als reale Vorgänge wohl auseinander zu halten. Gäbe es bloß verlangsames Vergessen infolge wiederholter Einprägung, so wäre nicht zu verstehen, wie die vermittelt des Treffer- und des Ersparnisverfahrens bei verschiedenen alten Associationen gefundenen Resultate auseinander gehen können (S. 631). Gäbe es aber bloß bessere Wirkung von Wiederholungen auf ältere Associationen, so wäre wiederum nicht zu verstehen, wie ein nur bis zum ersten Hersagen eingepragter Stoff auch nach 24 Stunden noch ohne erneute Wiederholung frei reproduziert werden kann.

Beginn der Altersvergeßlichkeit. Was zuerst von ihr betroffen wird, sind die Eigennamen; offenbar deshalb, weil wir bei unserer geistigen Beschäftigung mit Personen, überhaupt mit konkreten Dingen, weniger mit deren Namen als mit ihrem Aussehen, ihren Eigenschaften und Beziehungen zu thun haben. Ähnliches wird bei pathologischen Störungen des Gedächtnisses beobachtet. Zuerst geht die Reproduktionsfähigkeit für Eigennamen und konkrete Substantiva verloren, auch wohl für die Worte einer fremden Sprache. Schwieriger verlieren sich Verba, abstrakte Begriffe, Präpositionen, die unabhängig von ihrer sprachlichen Bezeichnung ja kaum gedacht werden können. Am längsten erhält sich der eigene Name, eine viel gebrauchte Redensart, bei Leuten aus dem Volke ein kräftiger Fluch.

Weniger bekannt oder doch jedenfalls weniger gewürdigt ist eine das Vergessen beschleunigende Einwirkung auf vorher gestiftete Associationen: jede stärkere Inanspruchnahme der Aufmerksamkeit unmittelbar nach der Einprägung eines Stoffes schädigt seinen weiteren Fortbestand in der Seele; die einzelnen Glieder des eingepprägten Verbandes verwischen sich schneller und ihre wechselseitige Reproduktionsfähigkeit wird geringer. Über den ersten Punkt, das schnellere Verwischen, liegen erst einige Versuche von Lewy vor, der bei Gedächtnisuntersuchungen auf dem Gebiete des Augenmaßes und in geringerem Grade auch bei den vorhin erwähnten Lokalisationsversuchen den begangenen Fehler größer fand, wenn die Versuchsperson in der Zwischenzeit zwischen den zu vergleichenden Eindrücken mit dem Besehen von Bildern oder mit Rechenaufgaben beschäftigt wurde, als wenn sie sich selbst überlassen blieb. Eingehendere Untersuchungen haben Müller und Pilzecker der zweiten Seite des Vorgangs gewidmet, der Lockerung der Associationen. Sie ließen Silbenreihen mehrmals aufmerksam durchlesen und prüften die dadurch gestifteten Associationen hinterher nach dem Trefferverfahren. In der Zwischenzeit war die Versuchsperson teils in Ruhe gelassen, teils durch das Lesen einer gleichartigen anderen Reihe bald nach der Einprägung der ersten in Anspruch genommen worden. In diesem zweiten Fall wurden rund nur halb soviel Treffer erzielt als in dem ersten. Die Verminderung war beträchtlich größer, wenn die Nacharbeit schon nach einigen Sekunden an die erste Einprägung angeschlossen wurde, als wenn dies erst nach Verlauf einiger Minuten geschah. Von der besonderen Art der Nachwirkung dagegen war sie unabhängig; die Schwächung der Associationen fand auch statt, wenn man die Versuchsperson nicht mit einer der Vorarbeit gleichartigen Thätigkeit, sondern mit dem aufmerksamen Betrachten und der sogleich darauf folgenden Beschreibung von einigen Bildern beschäftigte.

Associationen, die nicht unmittelbar nach ihrer Herstellung eine gewisse Zeit haben, um sich zu setzen oder zu konsolidieren, wie man

sagen könnte, beharren demnach nicht lange. Mir scheint diese Thatsache in einem inneren Zusammenhang zu stehen mit der Enge des Bewußtseins. Wie die Bildung von Associationen nicht an die direkte Gleichzeitigkeit oder unmittelbare Aufeinanderfolge seelischer Gebilde gebunden ist, sondern in abnehmender Stärke und namentlich nach vorwärts auch noch über einige Zwischenglieder und mäßig große Zwischenzeiten hinweggeht, so erstreckt sich auch jene wechselseitige Schädigung und Hemmung, die wir mit der gleichzeitigen Inanspruchnahme der Seele durch mehrere Einwirkungen verbunden fanden, über die strenge Gleichzeitigkeit hinaus und ergreift, namentlich nach rückwärts, auch noch zeitlich etwas getrennte Bethätigungen, natürlich wieder in geringerem Grade. Hierdurch gewinnen wir nun auch ein Verständnis für die oben (S. 623) erwähnte rasche Steigerung der für die Einprägung von Reihen erforderlichen Wiederholungen mit zunehmender Anzahl der Reihenglieder. Die einzelnen Associationen beeinträchtigen und lockern sich immer wieder durch *rückwirkende Hemmung*, und die Herstellung einer bestimmten Festigkeit erfordert mithin einen immer größeren Arbeitsaufwand zur Überwindung dieser Störung, je höher die Zahl der hemmenden und gehemmten Glieder sich beläuft.

Zugleich aber hängt mit diesem Vorgang zweifellos noch eine andere wichtige Erscheinung zusammen, nämlich die verwunderlich geringe Dauerhaftigkeit der durch sogenanntes Einpauken erworbenen Kenntnisse, d. h. der durch massenhafte Einprägung in verhältnismäßig kurzer Zeit und ohne genügend vielseitige Verknüpfung untereinander angeeigneten Gedächtnisstoffe. Jedermann kennt sie und findet sie bedauerlich, aber man scheint im allgemeinen zu glauben, daß die Schuld lediglich an gewissen, vielleicht abstellbaren Fehlern der Lernenden liege, wie an mangelndem Interesse für die eingepprägten Dinge, an dem Aufhören einer späteren Beschäftigung mit ihnen. Diese Faktoren spielen sicherlich mit, nur daß sie sich zum Teil gar nicht abstellen lassen. Denn die Weckung von Interesse z. B. hängt aufs engste zusammen mit der wechselseitigen Verknüpfung und Durchdringung der erworbenen Kenntnisse, aus deren Unterlassung ja eben der Zeitgewinn des Einpaukens resultiert. Außerdem aber zeigt sich nun hier, daß der Schaden viel tiefer sitzt. Die mit unausgesetzter intensiver Anspannung der Aufmerksamkeit einander jagenden und des größeren Zusammenhangs entbehrenden Einprägungen stören und hemmen sich wechselseitig, die späteren vernichten oder verkürzen doch immer wieder die Lebensdauer der früheren, und für eine etwas entlegene Zukunft bleibt das Ganze auch bei dem besten Willen der Lernenden notwendig ein fruchtloses Thun. Man darf daher sagen daß Prüfungen, die so angestellt werden, daß sie durch Einpauken über-

wunden werden können, eine durchaus unökonomische Verwendung geistiger Kräfte und materieller Mittel hervorrufen, daß sie also im wesentlichen unnütze Belästigungen aller Beteiligten sind.

§ 63. Der Vorgang der Reproduktion.

Bei dem thatsächlichen Eintreten von Vorstellungen ins Bewußtsein, die frühere Erlebnisse der Seele reproducieren, sind namentlich zwei Punkte von Interesse und neuerdings mehrfach untersucht worden. Erstens die Frage, ob die dem Reproduktionsakt unmittelbar vorhergehenden und ihn auslösenden Ursachen der reproducieren Vorstellungen bewußt sein müssen oder auch unbewußt bleiben können, zweitens die Größe des Intervalls, das zwischen dem Auftreten einer bewußten Reproduktionsursache und der durch sie geweckten Vorstellung verstreicht. Zunächst einige Mitteilungen über den zweiten Punkt.

1. Reproduktionszeiten.¹ Man hat eine Zeit lang geglaubt, das für die Reproduktion einer Vorstellung durch ihre zugehörige Ursache erforderliche Zeitintervall sei eine leidlich konstante oder doch nur innerhalb mäßiger Grenzen schwankende Größe, ähnlich wie man dies z. B. für die einfache Reaktionszeit behaupten kann, und hat dementsprechend versucht, es aus den mannigfachen Verwickelungen, die durch das Erkennen der Reproduktionsursachen und die äußere Bekundung der erfolgten Reproduktion hervorgebracht werden, möglichst rein herauszuschälen. Diese Vorstellung hat sich als irrig erwiesen. Die Reproduktionszeiten schwanken, je nach den besonderen Umständen, unter denen der Reproduktionsakt erfolgt, von vielleicht $\frac{1}{10}$ Sekunde und noch weniger bis zu mehreren ganzen Sekunden. Nähere Angaben über sie haben daher nur Sinn für die bestimmten Umstände, unter denen die Zahlen gewonnen sind, oder sofern nicht ihre absoluten Beträge, sondern nur ihre durch Änderungen der Umstände hervorgebrachten Verschiedenheiten in Betracht gezogen werden.

Die experimentellen Untersuchungen des Gegenstandes sind zu meist so angestellt worden, daß den Versuchspersonen einzelne, mit

¹ Galton, *Inquiries into Human Faculty* S. 185f. — Trautscholdt, *Experimentelle Untersuchungen über die Association der Vorstellungen*. Philos. Stud. Bd. 1 S. 213. 1883. — Cattell, *Experiments on the Association of Ideas*. Mind. Bd. 12 S. 68. 1887. — Cattell and Bryant, *Mental Association investigated by Experiment* (mit guten Bemerkungen von Stout u. a.). Mind. Bd. 14 S. 23. 1889. — Münsterberg, *Beitr. zur experim. Psychologie* Bd. 1 S. 87. 1889. — Kraepelin, *Über die Beeinflussung einfacher psychischer Vorgänge durch einige Arzneimittel*. S. 17, 51 u. s. w. 1892. — Aschaffenburg, *Experimentelle Studien über Associationen*. Kraepelins Psychol. Arb. Bd. 1 S. 209. 1895. — Ziehen, *Die Ideenassociation des Kindes*. II. 1900. — Müller u. Pilzecker, a. a. O. § 4f.

ihrer jeweiligen Bewußtseinslage nicht in Zusammenhang stehende Worte zugerufen wurden und sie nun möglichst schnell anzugeben hatten, was ihnen danach zunächst in den Sinn kam. Die unter diesen Bedingungen von verschiedenen Beobachtern gefundenen Zeiten erstrecken sich etwa von $\frac{3}{4}$ bis zu 2 Sekunden. Verglichen mit den Geschwindigkeiten, die man nach ungefährender Schätzung geneigt sein möchte, für die Aufeinanderfolge der gewöhnlichen Gedanken als überwiegend maßgebend zu betrachten, gehen diese Werte auffallend hoch hinauf, auch wenn man berücksichtigt, daß man von ihnen noch vielleicht 0,3—0,4 Sekunden für das Erkennen der Reproduktionsursachen und das Zustandekommen der Sprechbewegungen in Abzug zu bringen hat. Allein man braucht derartige Versuche nur einige Male anzustellen, um sofort einzusehen, weshalb sie so hohe Zahlen liefern müssen. Bei den meisten plötzlich zugerufenen Worten fällt einem zunächst für ein deutlich wahrnehmbares kleines Zeitintervall gar nichts ein; offenbar einmal deshalb, weil durch die abrupte Unterbrechung des bisherigen Gedankenganges ein Moment der Verwirrung eintritt, und weiter, weil zahlreiche Worte eine große Fülle von annähernd gleichstarken Reproduktionstendenzen besitzen, die sich gegenseitig das Gleichgewicht halten und daher für keine einzige Vorstellung eine genügend starke Innervation der Sprachorgane herbeizuführen vermögen (S. 661). Außerdem aber treten in anderen zahlreichen Fällen Vorstellungen auf, die trotz ihrer oft sinnlichen Lebhaftigkeit sich doch nicht sprachlich kurz mitteilen lassen, wie verwickelte Situationen, unbestimmte Figuren u. a. Wenn dann nicht, wie es manchmal geschieht, ein von einer ganz anderen Richtung und unwillkürlich hereinbrechendes Wort dem Zustand ein Ende macht, muß man erst eine Weile suchen, um wenigstens für einen Teil oder eine Seite des inneren Erlebnisses einen irgendwie passenden Ausdruck zu finden.

So werden auch manche Einzelheiten verständlich, die man bei diesen Versuchen gefunden hat. Die Vorstellung eines Teils reproduziert anscheinend rascher die des Ganzen als umgekehrt das Ganze den Teil; vermutlich weil in dem zweiten Fall mehrere gleichstarke Reproduktionsmöglichkeiten miteinander konkurrieren und einander hemmen, in dem ersten nicht. Aus gleichem Grunde geht die Vorstellungsbewegung rascher vom Besonderen auf das Allgemeine als vom Allgemeinen auf das Besondere; dies wohl auch noch deshalb, weil eine kurze sprachliche Bezeichnung des Besonderen meist immer schwieriger wird, je näher es dem Individuellen kommt. Die kürzesten Werte innerhalb der angegebenen Grenzen werden bei sehr geläufigen Associationen erzielt, die sich vielfach zugleich dadurch charakte-

risieren, daß sie bei zahlreichen Individuen in gleicher Weise wiederkehren, wie z. B. Vater — Sohn, groß — klein. Daß Kinder, wie Ziehen fand, durchweg erheblich langsamer reproducieren als Erwachsene, wird hauptsächlich daran liegen, daß selbst die ihnen geläufigsten Associationen dem Erwachsenen meist noch viel geläufiger sein werden. Ebenfalls kurze Werte erhält man ferner, wenn durch Zufügung geeigneter Bestimmungen die Vielheit der Reproduktionsmöglichkeiten beschränkt oder gar auf eine reduciert wird, indem man z. B. fragt: in welchem Lande liegt Rom?

Die kleinsten Reproduktionszeiten überhaupt aber ergeben sich, und zwar unter Umständen beträchtlich unter der oben genannten unteren Grenze, wenn die Reproduktionen nicht durch plötzlich auftretende isolierte Eindrücke, sondern, wie es bei unseren gewöhnlichen geistigen Bethätigungen der Fall ist, durch den gesamten jeweiligen Vorstellungsinhalt der Seele bestimmt werden. Handelt es sich dann noch um sehr geläufige und eindeutig bestimmte Reproduktionen, z. B. um das bloße Hinzutreten von Bedeutungsvorstellungen zu sprachlichen Schriftbildern, so sinkt die Reproduktionszeit bis auf etwa 0,1 Sekunde. Wenigstens vermag ich mittelschwere Prosa oder Poesie noch mit dieser Geschwindigkeit für das Wort zu durchfliegen; allerdings bloß mit den Augen, aber doch so, daß ich sicher bin, jedes Wort zu verstehen. Indes ist eine solche Schnelligkeit nicht lange aufrecht zu erhalten; sie ist unbequem und ermüdend. Personen, die man sich selbst überläßt, lesen Schillersche Stanzen, wie oben schon bemerkt, im allgemeinen mit einer Geschwindigkeit von 0,4 Sekunden auf den Versfuß, d. h. mit etwas mehr als 0,3 Sekunden auf das Wort. Sind die Associationen weniger geläufig, wie beim Lesen fremdsprachiger Stoffe, so wird die Schnelligkeit weiter ermäßigt. Daß Ausländer solchen, die die fremde Sprache nicht genügend beherrschen, durchweg ungewöhnlich schnell zu sprechen scheinen, hängt hiermit zusammen.

Reproduktionszeiten einer etwas anderen Art sind von Müller und Pilzecker vielfach gemessen worden, indem sie bei ihren Prüfungen von Silbensequenzen nach dem Trefferverfahren zugleich feststellten, wieviel Zeit zwischen dem Vorzeigen einzelner Silben und dem Aussprechen der in den eingepprägten Reihen auf sie unmittelbar folgenden Silben verfloß. Hier handelte es sich also nicht mehr um das Eintreten irgend einer beliebigen, sondern um das einer ganz bestimmten und vorgeschriebenen Reproduktion, wobei von den Versuchspersonen vielfach erst eine auftauchende Vorstellung als falsch verworfen werden muß, ehe eine für richtig gehaltene auftritt. Begreiflicherweise sind daher diese Trefferzeiten überwiegend länger als die oben angegebenen Werte; günstigsten Falls gehen sie im Durchschnitt einzelner Versuchsreihen auf etwa $1\frac{1}{2}$ Sekunden herunter, erreichen aber bei den Silben schwach eingepprägter Reihen nicht selten 4 bis 5 ganze Sekunden durchschnittlich. Zugleich zeigte sich hier, daß bei

gleich stark associierten (d. h. gleich viele Treffer liefernden) Reihen verschiedenen Alters: die jüngeren und namentlich sehr junge, eben erst eingeprägte Reihen kleinere Reproduktionszeiten ergeben als ältere.

2. Mittelbare Associationen.¹ Zu den alltäglichsten Vorgängen des Seelenlebens gehört das plötzliche Aufsteigen von Vorstellungen vergangener Erlebnisse, ohne daß das Vorhergehen eines früher mit ihnen associierten Gebildes als Ursache ihres Auftretens nachgewiesen werden kann. Für die populäre Vorstellung von den bestimmenden Faktoren des seelischen Getriebes sind diese freien Reproduktionen, die sogenannten *Einfälle*, ohne Zweifel viel maßgebender als die sozusagen nur nebenher anerkannte associative Verursachung: der naive Betrachter denkt sich, daß im allgemeinen die Vorstellungen als Einfälle reproducirt werden, und daß ihr Auftreten nur gelegentlich und innerhalb gewisser Grenzen durch verschiedene associative Beziehungen etwas geregelt werde. Wie steht es hiermit für die wissenschaftliche Auffassung? wie verhalten sich die Einfälle zu der im Bisherigen allein berücksichtigten Gesetzmäßigkeit der associativen Verursachung?

In einzelnen Fällen findet ein erster Einfall wohl durch einen nachherigen zweiten seine Erklärung: man wird sich nachträglich bewußt, daß ein associatives Mittelglied doch vorhanden war oder doch sehr wahrscheinlich mitgewirkt hat. Diese Fälle scheiden natürlich aus; sie sind auch keineswegs zahlreich; es handelt sich um die übrigen, in denen ein solcher Nachweis auf keine Weise gelingt. Es liegt nahe, für ihr Zustandekommen an Reizungen centraler Elemente aus rein physiologischen Ursachen zu denken, also durch Zufälligkeiten der Blutcirculation, der lokalen Temperatur, des Stoffwechsels. Solche Vorgänge können ja jedenfalls nervöse Erregungen zur Folge haben, wie sich in den Impulsivbewegungen der Säuglinge, den unwillkürlichen Zuckungen im Schlaf, dem Eigenlicht der Netzhaut u. a. zeigt. Allein ihre Bedeutung für das Auftreten reproducierter Vorstellungen, wenigstens für die bestimmte Ausgestaltung solcher Vorstellungen, dürfte doch nur eine untergeordnete sein. Es wird sich bei ihnen meist um Prozesse handeln, die jeweilig ein bestimmtes kleineres Gebiet in allen seinen Teilen ergreifen. Daß

¹ Scripture, Über den associativen Verlauf der Vorstellungen. Philos. Stud. Bd. 7 S. 76. 1891. — Münsterberg, Beiträge z. experim. Psychologie, Heft 4 S. 1. 1892. — Howe, Mediate Association. Am. Journ. of Psychol. Bd. 6 S. 239. 1894. — Jerusalem, Ein Beispiel von Association durch unbewußte Mittelglieder. Philos. Stud. Bd. 10 S. 323. 1894. — Aschaffenburg, in der S. 653 Anm. genannten Arbeit S. 244. 1895. — Müller u. Pilzecker, a. a. O. S. 28 f., 218 f. — Cordes, Experimentelle Untersuchungen über Associationen. Philos. Stud. Bd. 17 S. 30. 1901.

das gelegentlich zu einer Kontraktion von Muskeln oder Muskelgruppen führen kann, deren centrale Innervationsstellen gerade in einem solchen Gebiet zusammengedrängt liegen, ist begründlich. Die unseren Vorstellungen entsprechenden materiellen Prozesse sind aber vermutlich viel zu fein gegliedert, d. h. zu sehr an bestimmte Anordnungen und bestimmte Reihenfolgen der Erregungen gebunden (S. 536), als daß sie durch so grobe Vorgänge ausgelöst werden könnten.

Eine andere Erklärungsmöglichkeit bietet sich in einer Annahme der Herbart'schen Psychologie, die in etwas bestimmterer Form kürzlich von Müller und Pilzecker aufgenommen ist. Nach Herbart behält jede Vorstellung dauernd eine Tendenz, von selbst ins Bewußtsein zurückzukehren. Daß es zumeist nicht geschieht, liegt daran, daß sie durch den Gegensatz anderer daran gehindert und zurückgedrängt wird. Sobald aber die Hemmnisse aufhören, *steigt sie frei* wieder empor. Ähnlich schreiben Müller und Pilzecker jeder Vorstellung nach ihrem ersten Auftreten eine *Perseverationstendenz* zu, d. h. eine schnell abklingende Tendenz, frei ins Bewußtsein zurückzukehren. Sie ist um so stärker, je intensiver die Aufmerksamkeit auf die Vorstellung gerichtet war und je häufiger diese bald nach ihrer ersten Erzeugung wiederholt wurde. Läßt die anderweitige Inanspruchnahme des Bewußtseins nach, so treten die jüngst vergangenen Vorstellungen lediglich infolge dieser Perseverationstendenzen wieder hervor. Ich würde diese Annahme glaubhaft finden, wenn zweierlei erfüllt wäre, wenn nämlich erstens das Auftreten vergangener oder jüngst vergangener Vorstellungen während der Ruhezustände der Seele für jene Vorstellungen die große Regel bildete, von der nur einzelne von ihnen ausgenommen blieben, und wenn man zweitens bei dem Studium der nervösen Prozesse auf etwas Ähnliches gestoßen wäre wie eine solche spontane Wiederkehr von kurz zuvor durch äußere Reize hervorgebrachten Erregungskombinationen. Allein die anscheinend freie Wiederkehr bleibt im ganzen auf Einzelnes beschränkt, das Meiste kehrt nicht wieder; und darin liegt doch ein Hinweis, daß es nicht sowohl auf die Perseverationstendenzen ankommen kann, sondern daß bestimmte positive Gründe vorhanden sein müssen, wegen deren gerade dieses Einzelne so bevorzugt wird, während die große Masse der übrigen Tendenzen unwirksam bleibt. Die nervösen Prozesse ferner zeigen zwar eine Erleichterung der Wiederhervorrufung durch die entsprechenden äußeren Reize, z. B. in der Erscheinung der Summation (S. 100), aber doch nichts von einer Tendenz zu regelmäßiger spontaner Wiederkehr einer eben dagewesenen bestimmten Erregungsform. Zur Erklärung der Einfälle bleibt mithin

nur die Annahme übrig, daß ihre anscheinende Ursachlosigkeit eben nur anscheinend ist, daß hier in Wirklichkeit ganz ebensolche Ursachen obwalten, wie wir sie bei den associativ herbeigeführten Reproduktionen konstatieren können, nur daß sie sich hier dem Bewußtsein entziehen, daß es also Reproduktionen durch unbewußt bleibende Zwischenglieder oder *mittelbare Reproduktionen* giebt, wie man sie kurz genannt hat.

Man hat sich neuerdings mehrfach mit dem direkten Nachweis solcher Reproduktionen beschäftigt. Die Anregung dazu ist von Scripture ausgegangen. Dieser zeigte seinen Versuchspersonen zwei Wortreihen, die eine deutsch, die andere japanisch (mit lateinischen Buchstaben geschrieben), jedes Wort auf einer besonderen Karte. Auf jeder Karte befand sich außerdem noch ein japanisches Schriftzeichen, und dieses war für je ein Wort der einen Reihe und je eins der anderen identisch, sodaß also durch das Betrachten der beiden Reihen ihre Glieder paarweise zu einander in Beziehung gesetzt wurden. Es wurde nun untersucht, ob das spätere Vorzeigen eines jener Worte die Vorstellung des mit ihm in Verbindung gebrachten zu wecken vermöchte, ohne daß das gemeinsame Schriftzeichen ins Bewußtsein träte, und es ergab sich, daß allerdings häufiger zusammengehörige als nicht zusammengehörige Worte reproducirt wurden. Andere Beobachter haben bei ähnlich angestellten Versuchen ein negatives Resultat erhalten, und in der That dürfte bei dem Scriptureschen Verfahren die Aufmerksamkeit zu sehr auf die verbindenden Glieder gelenkt werden, als daß diese nachher unbewußt bleiben könnten. Einwandfreier scheinen mir in dieser Hinsicht die Versuche von Aschaffenburg, der bei der Durchmusterung zahlreicher durch zugerufene Worte reproducierter Vorstellungen eine gewisse Anzahl von Gedankenfolgen fand, die schwerlich anders als durch die Vermittelung unbewußt gebliebener Zwischenglieder hervorgebracht sein konnten.

Fragt man, wie es denn denkbar sei, daß nervöse Erregungen, die selbst zu schwach seien, um den ihnen zugeordneten Bewußtseins-effekt hervorzubringen, doch andere Erregungen auszulösen vermöchten, die dazu die nötige Stärke besitzen, so ist zweierlei zu antworten. Erstens kann die verschiedene Wirkung für das Bewußtsein mit dem verschiedenen Gefühlswert der einzelnen Glieder zusammenhängen. Die Mittelglieder können bedeutungslos und uninteressant für die Seele sein, die Endglieder interessant und wichtig, und durch die Stärke ihrer Gefühlsbetonung wird die geringe Intensität ihrer Verursachung aufgewogen (S. 637 f.). So weiß man bei einem auswendig gelernten Gedicht oft nicht, wie es weitergeht, aber eine glänzende Stelle, die nach einigen Zwischengliedern folgt, hat man sehr gut be-

halten. Zweitens aber braucht es sich gar nicht um ein unbewußt bleibendes Zwischenglied zu handeln, es können ihrer mehrere vorhanden sein. Jedes einzelne ist zu schwach, um sich als bewußtes Gebilde zur Geltung zu bringen, indem sie aber alle mit demselben Endglied associiert sind, fließen ihre Wirkungen in eine zusammen, und diese gewinnt dadurch die nötige Intensität, um sich, nun anscheinend unvermittelt, für das Bewußtsein durchzusetzen. Ich bin der Meinung, daß diese Art Verursachung der vermittelten Reproduktionen ganz besonders häufig ist, und daß für sie namentlich die oben besprochenen Nebenassociationen (rückläufige und Stellenassociationen, Associationen mit nebenherlaufenden Gedanken u. s. w.) von großer Bedeutung sind. Daß unsere Einfälle besonders vielfach Jüngstvergangenes reproducieren, würde dann daran liegen, daß die Nebenassociationen zuerst verhältnismäßig stark sind, aber zeitlich rascher abfallen und schwinden als die Hauptassociationen. Personen, denen leicht etwas einfällt, wären solche, bei denen die gesamte associative Energie, mit der sich ihre jeweiligen seelischen Erlebnisse aneinanderschließen, gleichmäßiger zwischen Haupt- und Nebenassociationen verteilt würde, während sie bei Personen, denen weniger einfällt, vorwiegend zur Bildung von Hauptassociationen diene. Auch auf die Schwierigkeit einer direkten experimentellen Feststellung der mittelbaren Reproduktionen würde so ein Licht fallen: Nebenassociationen haben bei solchen Experimenten verhältnismäßig wenig Gelegenheit, sich durch ihre größere Zahl gegenüber der größeren Stärke von Hauptassociationen zur Geltung zu bringen.

§ 64. Mehrfache Associationen.

Um nicht von vornherein zu verwirren, sind unsere Betrachtungen bisher auf verhältnismäßig einfache Fälle beschränkt geblieben, auf die Erscheinungen, die sich bei der bloßen und sozusagen linearen Aneinanderreihung von mehreren seelischen Gebilden beobachten lassen. Aber im wirklichen Leben der Seele liegen die Dinge selten so einfach, wie sich ja auch schon darin zeigte, daß die beabsichtigte Beschränkung nicht überall aufrecht zu erhalten war. Wenn ich ein kunstvolles Glas sehe, an was könnte ich nicht alles denken, was ich schon in Verbindung mit einem Glase erlebt habe? an seinen Zweck, seine Herkunft, seine Zerbrechlichkeit, seinen Preis, oder auch an seinen Namen und im Zusammenhang damit an sprachliche Formeln, wie Glück und Glas, Glas und Faß u. s. w. Und wenn nun das Glas aus den vielen möglichen Vorstellungen eine bestimmte wachruft,

z. B. die seiner Herstellung in der Glashütte, so ist es doch nicht sein Anblick allein, der diese herbeigeführt hat, sondern eine zufällig daneben liegende blaue Brille, die neben vielem anderen mit der Vorstellung eines Glasbläfers associiert war, hat mitgeholfen. Nicht in eingliedrigen Reihen hintereinander also sind unsere Vorstellungen associativ verknüpft und rufen sie einander hervor, sondern jede einzelne, die sich in unserem Bewußtsein geltend macht und mithin das Ausgangsglied einer Reproduktion werden könnte, ist als Ganzes sowohl wie in ihren Teilen mit zahlreichen anderen gleichzeitig associiert und führt in den verschiedensten Richtungen weiter; und wiederum jede einzelne, die als Endglied eines Reproduktionsaktes thatsächlich auftritt, hat den Anstoß dazu nicht von einer einzigen Vorgängerin, sondern direkt oder vermittelt von mehreren erhalten, deren verschiedenen Reproduktionstendenzen sie gerade gemeinsam war. Die hauptsächlichsten Erscheinungen, die mit diesen Verwickelungen zusammenhängen, müssen uns etwas näher beschäftigen.

1. Mehrfache Associationen mit gemeinschaftlichem Ausgangsglied. Besteht bereits eine Association von einiger Stärke zwischen den Vorstellungen a und b, so wird dadurch die Bildung neuer Associationen zwischen a und beliebigen anderen Vorstellungen c, d u. s. w. erschwert. Jede Hervorrufung von a, der dann eine Hervorrufung von c folgen soll, reproducirt zunächst die Vorstellung b oder setzt sie doch in Bereitschaft. Die Association a—b wird dadurch etwas verstärkt, zugleich aber wird durch diese Konkurrenz von b die gewollte Angliederung von c an a gehindert und verlangsamt; sie erfordert einen größeren Arbeitsaufwand, d. h. mehr Wiederholungen, als wenn die Association a—b nicht vorhanden wäre. Man bezeichnet diese Erschwerung und Hemmung der Bildung neuer Associationen durch bereits bestehende ältere als *associative Hemmung*.

Natürlich ist es nun durch entsprechende Häufung von Wiederholungen immer möglich, eine Association a—c in jeder gewünschten Stärke neben a—b zustande zu bringen. Dann aber wirkt die teilweise Übereinstimmung und teilweise Verschiedenheit dieser beiden Associationen in anderer Weise. Tritt einmal das ihnen gemeinsame Ausgangsglied a ins Bewußtsein, so werden gleichzeitig zwei Reproduktionstendenzen wirksam; die eine ist auf die Weckung von b, die andere auf die von c gerichtet. Da beide aber im allgemeinen nicht gleichzeitig verwirklicht werden können, etwa durch Bildung einer Mischvorstellung, so müssen sie sich wechselseitig beeinträchtigen und stören. Jede der konkurrierenden Reproduktionstendenzen schwächt die Wirkungsfähigkeit der anderen, sie ver-

mindert die Sicherheit und die Schnelligkeit, mit der die andere sich ohne solche Konkurrenz zur Geltung bringen würde. Bei annähernd gleicher Stärke der beiden Tendenzen vermögen sie sich wohl vollständig zu paralysieren: zur thatsächlichen Reproduktion einer der beiden Vorstellungen kommt es gar nicht. Man kann diesen Vorgang als *reproduktive Hemmung* bezeichnen.

Beiden Erscheinungen sind wir im Früheren schon begegnet. Infolge reproduktiver Hemmung geschieht es, daß bei dem unvermittelten Auftreten sehr beziehungsreicher Vorstellungen, z. B. bei plötzlich zugerufenen vielgebrauchten Worten, die Vorstellungsbewegung häufig eine kleine Weile ins Stocken gerät. Vor der Fülle dessen, was einem (wie man sich oft deutlich bewußt ist) alles einfallen könnte, fällt einem zunächst gar nichts ein (S. 654). Mit der associativen Hemmung andererseits hängt die Unzweckmäßigkeit der stückweisen Einprägung eines Stoffes zusammen, da durch sie zuerst Associationen zwischen dem Ende und dem Anfang der einzelnen Teile geschaffen werden, die unmittelbar nachher durch andere ersetzt werden müssen (S. 641).

Zugleich aber haben beide Erscheinungen eine weit über solche kleinen Dinge hinausragende Bedeutung, namentlich die associative Hemmung. Auf ihr beruht z. B. die ungeheure Schwierigkeit der Beseitigung angelernter Fehler, eingewurzelter Gewohnheiten u. dergl. Das zu lernende Richtige oder das anzugewöhnende Neue besteht durchweg aus Elementen, die auch für das Alte schon Verwendung fanden, nur sind sie jetzt in anderen Kombinationen oder auch mit neuen Elementen untermischt einzuprägen (z. B. beim Erlernen eines anderen Fingersatzes für eine schwierige Figur auf dem Klavier oder der richtigen statt der falschen Nasenlaute im Französischen). Eben dadurch aber finden die neuen Associationen bei einiger Festigkeit der alten an diesen schwere Hindernisse, die oft erst nach langem Kampfe überwunden werden können. Unzureichender Unterricht in den Elementen einer fremden Sprache, des Gesanges, Klavierspiels u. s. w. ist daher nicht etwa bloß minder förderlich als guter Unterricht; er kann positiv schädigend sein durch den enormen Einfluß, den die anerzogenen Fehler dauernd behalten. Bekanntlich empfiehlt Rousseau, nichts lernen zu lassen dadurch, daß man es bloß sagt, sondern dadurch, daß man es einsehen und konstruieren läßt: „der Zögling erlerne die Wissenschaft nicht, er erfinde sie“. Vortrefflich, in einer Hinsicht: das aus dem Zusammenspiel vieler seiner Vorstellungen Geborene ist in ganz anderer Weise hinfort geistiges Eigentum des Zöglings als das bloß an die eine oder andere Vorstellung Angegliederte. Aber vortrefflich nur, soweit der Zögling richtig

findet. Jeder falsche Fund prägt nicht gewollte Vorstellungen mit derselben Festigkeit ein, die nur für die richtigen wünschenswert ist, und macht deren spätere Aneignung dann besonders schwierig. Das Findenlassen ist mithin da, wo noch überwiegend falsch gefunden wird, überhaupt nicht am Platze, und auch in den übrigen Fällen nur dann vorteilhaft, wenn der überwachende Lehrer ein voraussichtliches Irregehen der Gedanken rechtzeitig erkennt und nun sogleich mit dem Richtigen dazwischen fährt.

Auch experimentell hat man das Bestehen associativer und reproduktiver Hemmungen nachgewiesen, allerdings noch nicht so, daß man die Anteile der beiden Arten hätte gesondert ermitteln können.¹ Bergström ließ Pakete von 80 gut gemischten Karten sortieren, von denen immer je 8 dasselbe Wort oder einfache Bild trugen. Gleiche Karten mußten mit möglichster Schnelligkeit an bestimmten Stellen des Tisches aufgehäuft werden, aber bei zwei aufeinanderfolgenden Verteilungen war die Anordnung der den einzelnen Kartenarten zugewiesenen Stellen jedesmal eine andere. Hierbei wurde nun durchweg für die Verteilung eines zweiten Kartenpaketes mehr Zeit gebraucht als für die eines ersten. Folgte die zweite Verteilung unmittelbar auf die erste, so war die Verlangsamung ziemlich beträchtlich, 36% im Durchschnitt mehrerer Individuen. Bei wachsender Zwischenzeit zwischen den beiden Verteilungen nahm sie dann zuerst rasch, später langsamer ab; nach 8 Minuten Zwischenzeit betrug sie noch 16%. Bekam die Versuchsperson nach Verteilung von zwei Paketen in verschiedenen Anordnungen noch ein drittes Paket wieder in der ursprünglichen Anordnung zu sortieren, so ergab sich ein gemischtes Resultat: infolge der Hemmungswirkung der bei der zweiten Verteilung gestifteten Associationen wurde jetzt mehr Zeit gebraucht als bei der ersten Verteilung des ganzen Versuchs, aber infolge der gleichzeitig bereits erworbenen Übung für die erste Anordnung war die Verlangsamung doch nicht so erheblich wie bei der zweiten Verteilung. Sehr zahlreiche Untersuchungen haben Müller u. Pilzecker mit sinnlosen Silben über den Gegenstand angestellt, und zwar nach folgendem Prinzip. Sie stellten eine Anzahl von Silbenpaaren zusammen, deren je zwei nach dem Schema a—b und a—c gebildet waren, d. h. je dasselbe Anfangsglied und verschiedene Endglieder hatten. Dann ließen sie trochäische Reihen einprägen, in denen,

¹ Ebbinghaus, a. a. O. S. 156 f. — Müller u. Schumann, a. a. O. S. 173 f. — Bergström, Experiments upon Physiological Memory by means of the Interference of Associations. Am. Journ. of Psychol. Bd. V S. 356 u. Bd. VI S. 267. The Relation of the Interference to the Practice Effect of an Association. Ebenda Bd. VI S. 433. — Müller u. Pilzecker a. a. O. § 12—29.

untermischt mit beliebigen anderen Trochäen, sämtliche Silbenpaare a—b enthalten waren, und hinterher andere Reihen, in denen, wieder untermischt mit beliebigen anderen Trochäen, sämtliche Paare a—c vorkamen. Schließlich prüften sie die Festigkeit der entstandenen Associationen vermittelt des Trefferverfahrens und fanden ausnahmslos, daß die doppelt associierten Silben a weniger Treffer lieferten, als die betonten Silben der mit ihnen untermischt gelernten beliebigen Trochäen.

Eine erwähnenswerte Folgerung ergibt sich noch aus diesen Hemmungserscheinungen für die oben (S. 636) erwähnten Nebenassociationen. Wir sahen dort, daß bei der Einprägung einer Reihe von Gliedern m n o p . . . beispielsweise für n als Ausgangsglied eine große Anzahl verschiedener Associationen gebildet wird, n—o, n—m, n—p u. s. w. Jetzt haben wir erfahren, daß Associationen mit gemeinschaftlichem Ausgangsglied sich in ihrem Zustandekommen und ihrer reproduktiven Wirkung beeinträchtigen. Es fragt sich, wie sich diese beiden Thatsachen zu einander verhalten, in welcher Weise sie, da sie doch einen gewissen Gegensatz zu einander bilden, gleichwohl nebeneinander bestehen. Darüber geben Versuche Auskunft, die ich über die Verstärkung jener Nebenassociationen durch sehr erhebliche Häufung von Wiederholungen angestellt habe. Es zeigte sich, daß sie im Vergleich mit den Hauptassociationen nur äußerst langsam an Festigkeit zunehmen. Wurden 12silbige Reihen an einem ersten Tage teils 16, teils 64 mal aufmerksam durchgelesen und nach 24 Stunden auswendig gelernt, so geschah dies gegenüber ganz unbekanntem Reihen mit einer Ersparnis von rund 16 und 64%. Wurden dagegen aus den durchgelesenen Reihen andere abgeleitet, bei denen die Hauptassociationen beseitigt und nur gewisse Nebenassociationen wirksam geblieben waren, so geschah deren Erlernen mit Ersparnissen von 8 und 13%. Dieselbe Steigerung von Wiederholungen also, die unter Beteiligung der Hauptassociationen eine Steigerung der Wirkung vom Einfachen auf das Vierfache bewirkte, vermochte die bloßen Nebenassociationen nur ganz unbedeutend, vom Einfachen auf das Anderthalbfache, zu verstärken. Augenscheinlich verhält sich demnach die Sache so: Die associierende Kraft weniger Wiederholungen verteilt sich mit nicht allzu großen Verschiedenheiten auf die Bildung von Haupt- und von Nebenassociationen. Je mehr aber durch Steigerung der Wiederholungszahl die Hauptassociationen an Stärke zunehmen, desto stärker wirken sie zugleich hemmend auf die Nebenassociationen, und so kommen in immer steigendem Übermaß die späteren Wiederholungen vorwiegend den Hauptassociationen zu gute. Daß dies in noch höherem Maße bei der Einschlebung von

Pausen zwischen die Wiederholungen der Fall ist (S. 629), wird hiervon nicht berührt.

2. Mehrfache Associationen mit gemeinschaftlichem Endglied. Sehe ich die Schriftzeichen *latte* in Verbindung mit einem deutschen oder französischen Wort, so reproducieren sie die Vorstellung eines langen Holzstabes, in Verbindung mit einem italienischen Wort die Vorstellung Milch. Höre ich von einer flachen oder steilen Terz, so denke ich an einen Hieb, bei einer großen oder kleinen Terz an ein musikalisches Intervall. Ich vergegenwärtige mir die Friedrichstraße in Berlin, in Breslau, in Düsseldorf, und jedesmal steht ein vollständig anderes Bild vor meinem geistigen Auge. Wir haben hier Beispiele der zweiten oben (S. 660) erwähnten Verwicklung des associativen Geschehens; eine thatsächlich zustande kommende Reproduktion beruht in der Regel nicht auf einer einzelnen vorangegangenen Vorstellung, sondern auf einer Mehrheit, deren mannigfache Reproduktionstendenzen sich in ihr sozusagen kreuzen. Wie die jeweilig im Bewußtsein hervortretenden Vorstellungen nach vorwärts in verschiedenen Richtungen und zu verschiedenen Endgliedern weiterführen, die sich wechselseitig hemmen und beeinträchtigen, so sind sie von rückwärts selbst aus verschiedenen Richtungen und aus dem Zusammenwirken verschiedener Anfangsglieder zusammengefloßen, die sich wechselseitig fördern und unterstützen. Jede von ihnen verdankt ihr Dasein einer ganzen *Konstellation* von Vorstellungen (wie man mit Ziehen sagen kann), einer Associationsschar, die bei verschiedenen Ausgangsgliedern in ihr ein gemeinsames Endglied besitzt.¹

Von großer Wichtigkeit für diesen Vorgang ist nun, daß die eine bestimmte Reproduktion befördernden Glieder keineswegs alle im Bewußtsein besonders hervortreten brauchen. Sie können in ihm auch eine ziemlich untergeordnete Rolle spielen und doch für die Bestimmung des Vorstellungsverlaufs von Bedeutung bleiben; wobei allerdings in der Regel durch größere Anzahl der Glieder ersetzt wird, was den einzelnen an Energie abgeht. In einer physikalischen Abhandlung verstehe ich das Wort Arbeit ohne weiteres in einem ganz anderen Sinne als in einer sozialpolitischen, auch wenn es nicht durch Beiworte näher determiniert ist, sondern ganz für sich allein auftritt. Es ist der ganze Zusammenhang der Darstellung, obschon dieser in dem einzelnen Moment nur unvollkommen und lückenhaft bewußt ist, der doch in jedem Falle eine bestimmte Deutung erzwingt. Man

¹ Ziehen, Leitfaden der physiologischen Psychologie, 5. Aufl., S. 178. S. auch v. Kries, Über die Natur gewisser mit den psychischen Vorgängen verknüpfter Gehirnzustände. Zeitschr. für Psychologie, Bd. 8 S. 1. 1895.

setzt sich ans Klavier und spielt ohne weiteres für dieselben Notenzeichen ganz verschiedene Töne, je nachdem ihnen ein Violin- oder Baßschlüssel vorgezeichnet ist. Die Vorstellung der beiden Schlüssel bleibt dabei überwiegend völlig im Hintergrunde des Bewußtseins, aber indem sie unterstützt wird durch eine bestimmte räumliche Anordnung der beiden Notensysteme und durch die Nachwirkung der kurz vorher in jedem System richtig interpretierten Zeichen, entfaltet sie doch jederzeit eine ausreichende Wirksamkeit.

Die ganze Einheitlichkeit und Stetigkeit unseres Seelenlebens für kleinere und größere Zeitabschnitte hat hier ihre wesentlichste Grundlage. Neben der Enge des Bewußtseins ist es dieses stete Zusammenwirken zahlreicher bewußter und unbewußter Reproduktionstendenzen zur Hervorrufung gleicher Zielvorstellungen, wodurch sie zustande kommt. Ich breche abends meine Arbeit ab, gehe aus und schlafe hinterher viele Stunden, ohne an sie zu denken. Am nächsten Morgen werde ich zunächst durch Ankleiden und Frühstück, Briefe und Zeitungen mannigfach in Anspruch genommen und zerstreut, aber sobald ich mein gewohntes Arbeitszimmer betreten, den gewohnten Platz an meinem Schreibtisch eingenommen und meine letzten Aufzeichnungen flüchtig angesehen habe, ist alle Zerstretheit verschwunden, und die gestrigen Gedanken sind wieder da. Kinder, die gleichzeitig mehrere Sprachen lernen, fallen bekanntlich verhältnismäßig selten aus einer in die andere. Die bloßen Sachvorstellungen könnten sie davor kaum schützen; sie würden sie bald in das eine, bald in das andere Sprachgebiet reißen. Aber die Sprache, in der sie oder die Umgebung zufällig zu reden begonnen haben, läßt sie nicht wieder los; die mannigfachen, von ihren Worten ausgehenden reproduktiven Anregungen führen immer wieder nur zu Worten derselben Sprache. Und so hat jede Lage und jede Beschäftigung, wie man sagen kann, eine gewisse Tendenz, durch die zahlreichen, in ihr gegebenen und immer wieder zu ihr zurückführenden associativen Ausgangspunkte die Seele bei sich festzuhalten und innerhalb der unablässig abseits führenden äußeren und inneren Anregungen vor Zerfahrenheit zu bewahren. Aus dem gleichen Grunde aber verleiht jede eigenartige Gesamtlage, in der sich die Seele befindet, auch ihrem Vorstellungsleben einen eigenartigen und unter anderen Umständen so nicht wiederkehrenden allgemeinen Charakter. Im wachen Zustande ist der Mensch ein anderer als im Traume oder in der Hypnose. Die sogenannte objektive Wirklichkeit bedingt dort eine Fülle von besonderen Determinationen des Vorstellungsverlaufs, die hier fehlen oder vielmehr durch andere Determinationen einer anders gestalteten Wirklichkeit ersetzt sind. Daher hat auch das wache

Leben seine Kontinuität und das Traumleben, der hypnotische Zustand u. s. w. wieder seine Kontinuität; und abgesehen davon, daß sie größtenteils aus denselben Elementen bestehen, haben diese verschiedenen Phasen des geistigen Daseins nicht viel miteinander zu thun. Daß man geistig Erkrankte sobald als möglich aus ihrer bisherigen Umgebung (von Personen und Sachen) entfernen und sie nach erfolgter Wiederherstellung nicht zu früh in jene Umgebung wieder zurückbringen soll, hat ebenfalls hier seine Gründe. Indes diese Dinge können uns erst später eingehender beschäftigen.

3. Mehrfache Associationen zwischen denselben Gliedern. Dieser dritte Fall vereinigt gewissermaßen die beiden vorher betrachteten: von einem Ausgangsgliede gehen Reproduktionstendenzen nach verschiedenen Richtungen aus, sie vereinigen sich aber wieder in demselben Endglied, wodurch natürlich die Reproduktion des einen Gliedes durch das andere eine besonders sichere wird. Mit der wichtigsten Erscheinung, die hierher gehört, haben wir schon oben zu thun gehabt: alles, was man als Sinn, Zusammenhang und Zusammengehörigkeit bezeichnet, besteht in solchen Verknüpfungen derselben Glieder durch eine Mehrheit von Associationsbahnen. Ein Wort hat Sinn, das heißt: die in ihm enthaltenen Laute hängen nicht bloß in der Weise zusammen, die durch ihre Aufeinanderfolge gegeben ist, sondern sie sind zugleich noch mit einer ihnen allen gemeinschaftlichen Vorstellung eines sichtbaren oder greifbaren Dinges, einer einheitlichen Handlung u. dergl. verbunden. Und dementsprechend hat auch ein Satz Sinn, wenn die ihn zusammensetzenden Worte und die mit diesen verbundenen Vorstellungen nicht bloß durch ihre Aufeinanderfolge, sondern außerdem noch durch eine ihnen allen zugleich associierte Vorstellung eines Ganzen zusammengehalten sind, indem sie z. B. verschiedene Teile einer einheitlichen Anschauung oder verschiedene Glieder eines einheitlichen Gedankens bilden. Das Verhältnis wiederholt sich, wenn mehrere einfache Sätze wieder zu einem größeren zusammengefaßt sind, sowie wenn dieser auch im Verein mit benachbarten Sätzen oder an dem Ort, wo man ihn aufgezeichnet findet, u. s. w. Sinn hat. Ein Satz hat dagegen keinen Sinn, soweit solche seine Glieder in engeren und weiteren Kreisen zusammenschließenden Associationen mit höheren und niederen Einheitsvorstellungen fehlen, und er ist im höchsten Grade sinnlos, wenn selbst die ihn bildenden Lautkombinationen durch nichts weiter associativ verbunden sind als durch ihre Aufeinanderfolge in einer eingliedrigen Reihe, d. h. wenn ich nicht einmal die Bedeutung seiner einzelnen Worte verstehe.

Aber noch manches andere gehört hierher, z. B. die syntaktische Gesetzmäßigkeit einer Sprache, bei der gebundenen Rede außerdem Rhythmus, Reim u. a. Das zweite Glied eines Reimpaars ist mit dem ersten einmal durch die Vermittlung der die beiden verbindenden Worte, ferner durch die ihnen allen gemeinsame Sachvorstellung associativ verknüpft, außerdem aber noch direkt und in besonders wirksamer Weise durch seinen Gleichklang. Die Syntax einer Sprache verlangt im allgemeinen in einer gewissen Gegend des Satzes das Objekt, in einer anderen das Participium u. s. w. Bei der Reproduktion eines eingepprägten Satzes werden also die Vorstellungen der einzelnen Worte erstens durch die ihnen unmittelbar vorangehenden Worte und den Sinn des Ganzen, zweitens aber auch dadurch geweckt, daß sie als Worte von bestimmter Form an bestimmten Stellen der ganzen Reihe aufzutreten haben.

Für die Praxis des Lernens ist das Vorhandensein mehrerer Associationsbahnen zwischen denselben Gliedern wegen der damit verbundenen gesteigerten Sicherheit der Reproduktion von großer Bedeutung. Wo daher die einzuprägenden Stoffe an sich solche mehrfachen Verbindungen nicht haben, ist es oft vorteilhaft, sie künstlich hineinzubringen. Das ist der Sinn der verschiedenen Gedächtnishilfen. Man bringt Regeln und ihre Ausnahmen in gereimte Verse, stellt Beziehungen her zwischen den Namen von zeitlich aufeinanderfolgenden Personen und dem Alphabet (Anaximänder—Anaximenes), verknüpft ein Wort mit seiner Bedeutung in einer fremden Sprache oder eine Sache mit ihrem Zahlenwert durch Hinzudenken eines Mittelgliedes (Kralle—greifen—griffe, See-meile—Sebastopol—1855), oder endlich man merkt sich eine Mehrheit von Namen durch Zusammenstellung ihrer Anfangsbuchstaben oder ihrer Anfangsilben zu einem mehr oder weniger sinnvollen Ganzen (Cabal für die 5 Minister Karls II. von England, Kliometerthal Euer Urpokal für die 9 Musen) u. s. w. Natürlich ist damit zunächst ein gewisser Mehraufwand von Arbeit verbunden: in die Memorierverse muß, ganz abgesehen von der Mühe ihrer Herstellung, zur Ausfüllung noch mancherlei anderes aufgenommen werden als das, worauf es ankommt; die gehörige Befestigung der Hilfsassociationen erfordert unter Umständen zahlreiche Wiederholungen. Aber wenn die Hülfen einigermaßen geschickt gewählt sind, z. B. mit Benutzung bereits bestehender Verbindungen, und wenn andererseits die zu verknüpfenden Dinge einer direkten und dauernden Einprägung Schwierigkeiten bereiten (wenn sie z. B. wie Regentennamen und deren Jahreszahlen wegen mannigfacher Ähnlichkeiten leicht durcheinander geraten), sind die schließlichen Vorteile doch oft weit überwiegend. Allgemein anwendbare Verfahrensweisen zu liefern zur Erleichterung der Einprägung durch mehrfache Associationen ist die Absicht der *Mnemotechnik*, die z. B. für das Behalten von Zahlen nicht üble Dienste leistet. Ihre gegenwärtig gebräuchlichen „Systeme“ beruhen durchweg auf dem Verfahren des Dänen Karl Otto gen. Reventlow.¹ Die einzelnen Ziffern werden ein für allemal durch bestimmte und leicht zu merkende Konsonanten ersetzt. In jedem Einzelfalle werden diese dann durch beliebige

¹ Reventlow, Lehrbuch der Mnemotechnik. 2. Aufl. 1847. — Kothe, Gedächtniskunst. 8. Aufl. 1898.

Vokale zu sinnvollen und zu der Bedeutung der einzuprägenden Zahl irgendwie in Beziehung stehenden Worten verbunden; z. B. 3 = *m* (wegen der Form), 4 = *r* (wegen vier, quatuor), 7 = *s* (wegen sieben, septem), und dann 347 Tod Platos = Mors.

4. Reproduktionsstatistik.¹ Im Zusammenhang mit den oben (S. 653) erwähnten Untersuchungen über Reproduktionszeiten hat man vielfach versucht, die Mannigfaltigkeit der thatsächlich vorkommenden Reproduktionen nach bestimmten allgemeinen Gesichtspunkten zu ordnen und die relative Häufigkeit des Vorkommens der einzelnen Arten unter verschiedenen Umständen festzustellen. Man hat so mit Wundt als Hauptformen meist äußere und innere Associationen unterschieden, je nachdem der Zusammenhang der reproducirten Vorstellungen bloß auf früherer Gleichzeitigkeit des Vorkommens oder auf einer inneren Verwandtschaft beruhe. Die äußeren Associationen sind dann, z. B. von Kraepelin, weiter eingeteilt worden in Associationen nach bloßer Klangähnlichkeit (Tatze—Glatze), Associationen nach sprachlichen Reminiscenzen (Schnee—ball) und Associationen nach sonstiger räumlich-zeitlicher Koexistenz (Tisch—Stuhl); die inneren Associationen in solche der Neben- und Unterordnung (Löwe—Tiger, Blume—Nelke) und in Aussageassociationen (Wunde—brennt). Andere folgen anderen Gesichtspunkten.

Recht befriedigende Resultate indes haben alle diese Arbeiten bisher nicht ergeben. Zum Teil liegt dies daran, daß jene Einteilungsgesichtspunkte vielfach keine psychologische, sondern eine andere, wie logische oder grammatische, Bedeutung haben. Psychologisch betrachtet sind z. B. alle Associationen äußere. Etwas anderes als das gleichzeitige Vorkommen in der Seele hat ihre Glieder nicht zusammengebracht. Unterschiede bestehen nur darin, ob die associative Verbindung einfach oder mehrfach ist, ob sie z. B. bloß von einem Wort zu einem anderen oder zugleich noch durch die Sachvorstellung eines einheitlichen Objektes, einer einheitlichen Handlung hindurch geht, sowie ferner darin, ob die Associationen direkt von einem Gliede zu dem anderen gehen, oder durch Zwischenglieder vermittelt sind, wie zum Teil bei den sog. Ähnlichkeitsassociationen. Zweitens aber — und darin liegt eine andere und größere Schwierigkeit —

¹ Die S. 653 Anm. genannten Arbeiten von Galton, Trautscholdt, Kraepelin kommen auch hier in Betracht. Außerdem Ziehen, Die Ideenassociation des Kindes. I. 1898. Aschaffenburg, Experimentelle Studien über Associationen. II. Kraepelins Psychol. Arb. Bd. II S. 1, 1899. — Sommer, Lehrbuch der psychologischen Untersuchungsmethoden, S. 326. 1899. — Thumb u. Marbe, Experimentelle Untersuchungen über die psychologischen Grundlagen der sprachlichen Analogiebildung. 1901.

ist eine bestimmte Einordnung einzelner Associationen in fest abgegrenzte irgendwoher gewonnene Klassen in den meisten Fällen gar nicht möglich. Einige charakteristische Gruppen, wie Klangassociationen oder sprachliche Reminiscenzen, lassen sich vielleicht mit einer gewissen Sicherheit aus der Masse der übrigen herauschälen und in ihrer Vermehrung oder Verminderung unter verschiedenen Umständen verfolgen. Aber im ganzen sind alle unsere Einteilungen gegenüber der Vielseitigkeit und den Verwickelungen der wirklichen psychischen Vorgänge viel zu starr, um diesen nicht Gewalt anzuthun. Wenn jemand auf den Zuruf des Wortes „Wunde“ mit „brennt“ reagiert, ist es eine sprachliche Reminiscenz, die ihn geleitet hat, „die Wunde brennt, die bleichen Lippen beben“, oder eine Reproduktion des Empfindungserlebnisses? Oder wenn er „Kaffee“ mit „Thee“ beantwortet, hat ihn die Ähnlichkeit der Umstände, unter denen man beide genießt, dazu veranlaßt, oder die Ähnlichkeit ihrer Wirkung und ihre Zugehörigkeit zu einer bestimmten Klasse von Stoffen, oder endlich die einfache Thatsache, daß er beide Worte auf Schaufenstern, in Preisverzeichnissen, in Gasthäusern zahllose Male zusammen gesehen oder gehört hat? Das wird sich auch durch Befragung der Versuchspersonen nicht ausreichend ermitteln lassen. Vermutlich doch haben jedesmal mehrere der überhaupt möglichen Reproduktionsursachen zusammengewirkt, auch wenn es der Versuchsperson, noch dazu hinterher, nicht zu klarem Bewußtsein kommt. Damit aber entfällt die Möglichkeit einer bestimmten Klassifizierung solcher Associationen.

Natürlich fehlt es aber nicht an interessanten Einzelheiten, die sich durch die reproduktionsstatistischen Untersuchungen ergeben haben. So fand z. B. Galton und spätere bestätigten es, daß, soweit ein Urteil möglich ist, ein verhältnismäßig großer Teil der auf plötzlichen Anruf reproducierten Vorstellungen bereits in der Kindheit und Jugend erworben wurde, während ein geringerer Prozentsatz, als man zunächst vermuten sollte, der jüngsten Vergangenheit angehört. Aschaffenburg beobachtete, daß die im normalen Zustande nicht sehr häufigen Klangassociationen und überhaupt die rein sprachlichen Associationen im Zustande der Erschöpfung erheblich zahlreicher werden. Nach Marbe und Thumb gehören die reproducierten Worte nach ihrem grammatischen Charakter und auch nach ihrer Bedeutung überwiegend denselben Gruppen an wie die Reizworte. Auf Substantiva wird also vorwiegend mit Substantiven, auf Verwandtschaftsworte vorwiegend mit Verwandtschaftsworten, auf Zahlworte mit Zahlworten geantwortet. Verwandt ist das Resultat von Sommer, daß die Reaktionen fast immer homosensoriell sind, d. h., daß Reizworte und Reaktionsworte demselben Empfindungsgebiet angehören.

5. Abschluß. Im Jahre 1777 schrieb ein angesehener Psychologe, Tetens: Da jede Vorstellung beinahe mit jeder anderen irgend eine Ähnlichkeit habe, und da ferner auch jede Vorstellung mit zahlreichen anderen irgendwann einmal zusammen vorgekommen sei, so gebe das Associationsgesetz „die wahre Folge der Ideen nicht bestimmter an, als wenn man sagte: auf eine gegenwärtige Idee kann fast eine jedwede andere folgen“. Und seine weitere Meinung ist dann, daß der Verlauf der Vorstellungen in unserem Seelenleben noch durch manche andere Kräfte, wie eine Einbildungskraft, eine Denkkraft u. s. w., mitbestimmt, oder vielmehr in der Hauptsache allein durch diese bestimmt werde. Solche Meinungen haben auch heute noch ihre Vertreter, obwohl die Arbeit eines Jahrhunderts dazu geführt hat, daß sie seltener geworden sind und sich auch in der Zahl jener Kräfte Beschränkung auferlegt haben. Mit der zunehmenden Einsicht in den oben dargelegten Zusammenhang der Dinge und dem zunehmenden Verständnis für die Tragweite des Associationsgesetzes werden sie ganz verschwinden.

Allerdings ist jede gegenwärtige Vorstellung als Ganzes oder in ihren Teilen fast ausnahmslos früher schon mit zahlreichen anderen zusammen bewußt gewesen, und insofern also besteht für jede eine große und oft unübersehbare Fülle von allgemeinen Reproduktionsmöglichkeiten. Aber gleichwohl sind es nun nicht andere, von der associativen Gesetzmäßigkeit zu unterscheidende oder über sie erhabene Kräfte, die den Fortgang der Gedanken bestimmen, sondern allein der Wettbewerb jener Tendenzen. Die durch das bloße Zusammen-gewesensein zweier Vorstellungen gestifteten Associationen haben je nach den mannigfachen Bedingungen und begleitenden Umständen, die wir kennen lernten, sehr verschiedene Stärkegrade. Da kommt es an, wie wir sahen, vor allem auf die Häufigkeit und die zweckmäßigste Verteilung der Wiederholungen und demgegenüber auf den Gefühlswert und das den einzelnen Paaren anhaftende Interesse, daneben dann auf das verschiedene Alter der Associationen, auf das Vorhandensein gleichverlaufender Associationsbahnen, auf die wechselseitigen Hemmungen und Förderungen durch andere Associationen mit denselben Ausgangs- oder denselben Endgliedern u. s. w. Diese verschiedenen Faktoren, die nichts dem Associationsgesetz Fremdes und Feindliches, sondern lediglich die näheren Bestimmungen seiner Wirksamkeit sind, und die nur deshalb mit seiner ersten Formulierung nicht gleich alle erwähnt werden konnten, weil ihrer zuviele sind, ergeben eine vollkommen zureichende und eindeutige Determination der in jedem Falle thatsächlich eintretenden Reproduktion. Diejenige Vorstellung wird sich jedesmal vor den übrigen durchsetzen, die so-

zusagen in der Resultante aller jener ihr Hervortreten bedingenden Einflüsse den anderen überlegen ist. Die anscheinend sonst noch mitwirkenden und anscheinend regelnd oder abändernd in das Associationsspiel eingreifenden Kräfte aber bestehen, wie die spätere Darstellung zeigen wird, in nichts als in eigenartigen Verwickelungen der oben als maßgebend erkannten Umstände.

Über die materielle Grundlage der Reproduktionserscheinungen braucht nicht mehr viel hinzugefügt zu werden. Ein sicheres Wissen über sie und eine Vorstellung von ihrer Gestaltung im einzelnen besitzen wir nicht; was wir im allgemeinen über sie zu vermuten vermögen, wurde schon bei früheren Gelegenheiten berührt, so bei Behandlung der Großhirnfunktionen (S. 140), der Vorstellungen (S. 535) und zuletzt der Ähnlichkeitsassoziationen (S. 614). Daß die einzelnen Vorstellungen und die ihnen entsprechenden materiellen Zustände, wie man sich zunächst wohl denken mag, etwas irgendwie Beharrendes seien, und ihre Reproduktion eben in dem Hervortreten solcher dauernd fortexistierenden Realitäten aus einer eigenartigen Verborgenheit bestehe, ist eine kindliche und unmögliche Auffassung. Die nervösen Erregungen sind nichts Bleibendes und Beständiges. Von den Zellen und Fasern, in denen sie zuerst durch äußere Reize hervorgerufen werden, strahlen sie sogleich aus auf andere Elemente, von diesen wieder auf andere, schließlich münden sie in irgendwelchen Bewegungsorganen und sind vorüber. Wie wären ferner jene merkwürdigen pathologischen Erscheinungen des Verlustes bestimmter Wortarten und des Übrigbleibens anderer (S. 651) verständlich, wenn man es hier mit beharrenden materiellen Substraten zu thun hätte? Diese können doch nicht nach grammatikalischen Klassen geordnet im Gehirn aufbewahrt sein, noch auch die Krankheiten immer gerade mit der Zerstörung bestimmter Aufbewahrungsorte ihren Anfang nehmen. Was hier als beharrend gedacht werden kann, ist allein eine Fähigkeit oder *Disposition* der nervösen Elemente, später in eben den Gruppierungen immer leichter wieder erregt zu werden, in denen sie vorher bereits erregt wurden, und sich auch wechselseitig ihre Erregungen zustrahlen, wenn diese einmal nur bei einem Teil eines funktionell zusammengehörigen Komplexes von der Peripherie her veranlaßt sind. Die den verschiedenen Vorstellungen entsprechenden materiellen Bildungen hinterbleiben also nicht in irgendwelcher Ähnlichkeit mit dem, was während des bewußten Daseins ihrer Vorstellungen verwirklicht ist, sondern sie vergehen, um in dem Akte der Reproduktion jedesmal neu erzeugt zu werden. Aber es verbleiben Prädispositionen des einer jeden Vorstellung oder Vorstellungsgruppe zugehörigen

Zellennetzes, in eben der Anordnung und Aufeinanderfolge, in der es bereits funktioniert hat, immer leichter wieder in Erregung zu geraten.

Anderweitige materielle Analogien für diesen vorauszusetzenden Vorgang giebt es nicht; er ist, wie der in der Erscheinung des Aufmerkens zum Bewußtsein kommende Selektionsprozeß, etwas allein dem nervösen Gewebe Eigentümliches und einzig an ihm Verwirklichtes. Aber ähnliche Verhältnisse zwischen vielfach entstehenden und vergehenden materiellen Zuständen und zurückbleibenden Dispositionen zu ihrer leichteren Wiedererzeugung finden sich allerdings auch anderswo, und mit ihrer Hülfe läßt sich das Gesagte wenigstens teilweise erläutern. Ein um seine Längsaxe gedrillter Draht setzt gleichgerichteten neuen Drillungen immer geringeren Widerstand entgegen, je häufiger und andauernder er diese Deformation erlitten hat. Aber was in ihm fortbesteht, als Nachwirkung der vorangegangenen Drillungen und als materielle Grundlage der Widerstandsverminderung gegen ihre Wiederholung, sind nicht etwa feine Torsionen seiner kleinsten Teile. Der Draht kann vielmehr vollständig in seine Gleichgewichtslage zurückgekehrt sein, ja er kann direkt entgegengesetzt tordiert oder beliebig anders deformiert werden; sobald eine auf Wiederherstellung der ursprünglichen Drillungen gerichtete Kraft auf ihn einwirkt, folgt er ihr doch wieder bereitwilliger und mit einer größeren Abweichung aus der Gleichgewichtslage als ursprünglich. Ähnlich wird ein zum Verschnüren von Gegenständen gebrauchter Strick für diesen Zweck immer geeigneter, je häufiger er ihn hat erfüllen müssen. Aber nicht etwa dadurch, daß kleine Knötchen und Biegungen da in ihm zurückbleiben, wo die großen gesessen haben, sondern auf eine hier nicht weiter interessierende andere Weise, mit der es sich z. B. vollständig verträgt, daß der Strick in den Zwischenzeiten straff ausgespannt gehalten wird.

Drittes Kapitel.

Häufige Wiederholung seelischer Bethätigungen.

§ 65. Übung, Gewohnheit und Gewöhnung.

1. Übung und Gewohnheit. Wird die Seele häufig nach einander in gleicher oder gleichartiger Weise zur Thätigkeit veranlaßt, so zeigen sich zunächst natürlich die Erscheinungen, die nach dem Früheren (S. 578 u. 621) mit jeder Wiederholung ihrer Erlebnisse verbunden sind, in gesteigertem Maße. Erstens also gelangen die wiederholt dagewesenen Gebilde bei Wiederkehr ihrer Ursachen immer leichter und energischer vor anderen zur Geltung im Bewußtsein, und die in ihnen etwa unterscheidbaren Teile treten deutlicher und schärfer gesondert auseinander. Dazu gesellt sich anderes: die wiederholt aus-

geführten Leistungen werden immer besser (d. h. sie erreichen, sofern sie quantitative Verschiedenheiten haben, immer höhere Werte, oder sie erfolgen in immer vollkommenerer Anpassung an ihren Zweck, die anfänglich häufigen Fehler werden seltener), und zudem werden die zu ihrer Ausführung erforderlichen Zeiten allmählich geringer. Die Gesamtheit dieser Erscheinungen wird als *Übung* bezeichnet. Sodann wird zweitens die innere Verknüpfung, der associative Zusammenhang der verschiedenen Glieder eines wiederholt erlebten Ganzen oder einer wiederholt durchlaufenen Reihe von Leistungen ein immer engerer; die Vorstellungen der einzelnen Teile des Verbandes reproducieren sich wechselseitig immer sicherer, zwangsmäßiger und gleichfalls immer schneller. Solche festgewordenen Associationen heißen *Gewohnheiten*. Daß beide Erscheinungen, Übung und Gewohnheit, bei komplizierteren Bethätigungen, wie z. B. der Auffassung eines Gesichtseindrucks mit mehreren Einzelheiten oder der Ausführung einer verwickelten Bewegungsfolge, wo sie naturgemäß zusammen auftreten, auch in einer engeren Beziehung zu einander stehen, wurde oben (S. 578) schon berührt. Die die Seele zufällig zuerst in Anspruch nehmenden Teile des Ganzen wecken associativ vorweg Vorstellungen der übrigen Teile, und dadurch wird deren nachfolgende Bewältigung gleichfalls erleichtert. Die Gewohnheit unterstützt also die auf der bloßen Wiederholung beruhenden und als Übung bezeichneten Wirkungen. Aber wie das Vorkommen der Übung auch bei ganz einfachen Leistungen zeigt, ist sie doch im Grunde etwas von den Wirkungen der associativen Reproduktion Unabhängiges, und daher sind beide begrifflich auseinander zu halten. Übung ist die durch häufige Wiederholung bewirkte Erleichterung des bewußten Auftretens, die Verbesserung und Beschleunigung seelischer Leistungen, Gewohnheit die eben dadurch bewirkte feste Eingliederung einer Leistung in einen bestimmten Zusammenhang. Man ist geübt, griechische Handschriften zu lesen oder Gewichte miteinander zu vergleichen, das heißt: man wird mit diesen Arbeiten schneller fertig und vermag dabei geringere Verschiedenheiten der objektiven Reize wahrzunehmen als der Ungeübte. Und man ist gewohnt, diese Beschäftigungen immer zu bestimmten Tageszeiten vorzunehmen, die Gewichte immer nur bis zu einer bestimmten Höhe zu heben, ihre Verschiedenheiten stets durch bestimmte Urteile auszudrücken u. s. w.

Weitere Beispiele über beide Erscheinungen zu häufen, erscheint überflüssig, zumal wir ihnen späterhin vielfach wieder begegnen werden. Nähere Einzelheiten über die Bildung und Lockerung von Gewohnheiten sind durch das oben (§ 61 f.) über Associationen Mitgeteilte bereits gegeben. Über den Gang der Übung hat man fast bei jeder

psychologischen Experimentaluntersuchung Gelegenheit, näheres kennen zu lernen, da fast bei einer jeden zahlreiche Wiederholungen gleichartiger Versuche unerlässlich sind. Man hat so u. a. folgendes gefunden.¹ Die Fortschritte der Übung geschehen zuerst sehr rasch, späterhin äußerst langsam. In einer 44tägigen Versuchsreihe von R. Vogt z. B. hatte die Versuchsperson täglich $\frac{1}{2}$ Stunde lang fortlaufende Zahlenreihen zu addieren. Innerhalb der ersten 6 Tage steigerte sich die Anzahl der pro Tag addierten Ziffern um $\frac{9}{10}$ des Anfangswertes; innerhalb der zweiten 6 Tage betrug die weitere Steigerung nur $\frac{1}{4}$ und für die letzten 6 Tage des Versuches nur noch $\frac{1}{20}$ des jedesmaligen Ausgangswertes. Reaktionsversuche mit einem 77jährigen Greise ergaben S. Exner zuerst einen Wert von fast 1 Sekunde; im Verlaufe von 10 Tagen war diese Zeit auf etwa 0,36 Sekunden zurückgegangen, aber im Verlaufe eines vollen halben Jahres verringerte sie sich dann nicht weiter als auf 0,19 Sekunden. Für praktische Zwecke und bei nicht allzu lange ausgedehnten Versuchen kann demnach der nach mäßig langer Zeit erreichte Übungsgrad als leidlich konstant betrachtet werden. Sieht man aber genau zu, so scheint eine wirkliche Konstanz erst nach sehr langer Zeit und außerordentlich zahlreichen Wiederholungen, wenn überhaupt, erreichbar zu sein. In einer 94tägigen Versuchsreihe, die sich durch ein halbes Jahr hinzog und der schon monatelange Vorversuche vorangegangen waren, lernte ich 13gliedrige sinnlose Silbenreihen auswendig, je 8 an jedem Tage. Dazu brauchte ich im Durchschnitt der ersten 20 Versuchstage je 132 Sek. für die einzelne Reihe, im Durchschnitt der mittleren 20 Tage je 127 und im Durchschnitt der letzten 20 je 125 Sek. Berger ließ je 10 Schüler von 10 aufeinanderfolgenden Klassen eines Gymnasiums 100 zusammenhängende Worte aus Goethes Egmont möglichst rasch vorlesen. Die erforderlichen Zeiten waren durchschnittlich in Sekunden:

Klasse:	VII	VI	V	IV	III b	III a	II b	II a	I b	I a
100 Worte:	72	55	43	37	39	28	27	26	25	23 Sek.

Bei weitergehender Übung im Lesen aber nehmen die Zahlen immer noch weiter ab. Ich selbst lese 100 derartige Worte in etwa 16 Sek.

Mit jeder Unterbrechung in den Wiederholungen einer bestimmten psychischen Leistung geht die erworbene Übung sogleich wieder zurück,

¹ Einzelne Arbeiten lassen sich nicht nennen, da ihrer zu viele sind. Die angeführten Beispiele sind folgenden Abhandlungen entnommen: S. Exner, Experimentelle Untersuchung der einfachsten psychischen Prozesse. Pflügers Arch. Bd. 7. Berger, Über den Einfluß der Übung auf geistige Vorgänge. Philos. Stud. Bd. 5 S. 170. R. Vogt, Über Ablenkbarkeit und Gewöhnungsfähigkeit. Kraepelins Psychol. Arb. Bd. III S. 89 f.

und zwar auch dies zuerst verhältnismäßig schnell und nachher sehr langsam. Klaviervirtuosen müssen täglich üben, um auf der Höhe ihrer Leistungsfähigkeit zu bleiben. Nach jeder mehr als eintägigen Pause in den eben erwähnten Rechenversuchen von Vogt ergab sich bei Wiederaufnahme der Arbeit zunächst eine beträchtliche Verminderung in der Zahl der addierten Ziffern. Dabei aber war der Übungsverlust nach einer Unterbrechung von fast 4 Monaten kaum größer als nach einer Unterbrechung von nur 6 Tagen.

Zunehmende Übung für eine bestimmte Leistung bewirkt gleichzeitig auch eine gewisse Übung für ähnliche Leistungen (*Mitübung*), um so mehr natürlich, je größer die Ähnlichkeit ist. Damit hängt die früher (S. 444) bereits angeführte Thatsache zusammen, daß die Raumpfindlichkeit der Haut bei oft wiederholter Prüfung nicht nur an den direkt in Anspruch genommenen Stellen, sondern auch in deren Nachbarschaft und namentlich an den symmetrisch gelegenen Hautstellen allmählich zunimmt. Auch die Mitübung bei Bewegungen gehört, zum Teil wenigstens, hierher. Indem die rechte Hand schreiben lernt, lernt die linke es ebenfalls. Allerdings sind die von ihr geschriebenen Buchstaben, entsprechend ihrem Bau und ihrer Muskulatur, nicht gleich gerichtet denen der rechten Hand, sondern symmetrisch zu ihnen; sie schreibt Spiegelschrift, und selbstverständlich sind ihre Bewegungen, ohne eigens darauf gerichtete Übung, langsamer und ungenauer als die der rechten Hand. Aber immerhin vermag doch jeder, der es rechtshändig gelernt hat, auch linkshändig ohne weiteres zu schreiben, und zwar sind seine beiden Handschriften ihrem allgemeinen Charakter nach einander sehr ähnlich. Ebenso kann jeder mit dem Fuß oder auch mit dem Knie oder dem Ellbogen ohne weiteres Schreibbewegungen machen.

2. Gewöhnung. Neben Übung und Gewohnheit hat die häufige Wiederkehr gleichartiger Anforderungen an die Seele noch eine Reihe von anderen Erscheinungen zur Folge, die teils im Gegensatz zu jenen beiden stehend, teils sie ergänzend sich im realen Leben mit ihnen verschlingen. Als erste möge die schon mehrfach gestreifte *Gewöhnung* erwähnt werden, deren Eigentümlichkeit von dem Sprachgebrauch zwar häufig unter Übung und Gewohnheit mit einbegriffen, aber doch besser abge sondert betrachtet wird. Psychische Gebilde, die durch bestimmte Einwirkungen hervorgerufen werden könnten und anfänglich durch sie auch sehr lebhaft zum Bewußtsein gebracht wurden, treten immer weniger vor anderen hervor, bleiben immer leichter unbeachtet und unbewußt, je häufiger jene Einwirkungen wiederholt werden. Oder aber, wenn auch die unmittelbaren und

ersten Wirkungen der objektiven Ursachen sich noch für die Seele durchsetzen, so werden doch Vorstellungen, die zuerst durch mehrfache Wiederholung fest mit jenen associiert wurden, immer weniger reproducirt, sie sinken immer mehr zu unbewußten oder höchstens in Bereitschaft befindlichen Vorstellungen herab, je öfter die Gelegenheiten zu ihrem Hervortreten wiederkehren. Gleichmäßig andauernde Geräusche, wie Urticken, Straßenlärm, das Rauschen eines Flusses, hört man schließlich nicht mehr. Die wenigsten Menschen können die Tapete ihres Wohnzimmers beschreiben, wenn sie sie nicht etwa selbst ausgesucht haben. Das leibliche Auge hat sie täglich ungezählte Male abgebildet, gelegentlich auch wohl ihr Muster eingehender betrachtet, aber für das geistige Auge hat sie fast aufgehört, vorhanden zu sein. Untersuchungen über Störungen der Aufmerksamkeit stoßen auf große Schwierigkeiten, wie wir sahen (S. 595 f.), weil sie bei der Unsicherheit der Einzelresultate häufig wiederholt werden müssen, die Störungen aber ebendadurch bald ihre Kraft verlieren. Überlegungen, die man häufig anzustellen Veranlassung hat, treten mehr und mehr für das Bewußtsein zurück, je geläufiger sie einem geworden sind; man erfaßt intuitiv ohne weiteres das Resultat. Klavierspielen oder Geigespielen lernt man durch Vermittelung der Namen der Noten und der Finger, mancher Vorschriften über Handhaltung, Fingersatz, Bogenführung u. s. w. Dem geübten Spieler aber kommt von allen diesen Mittelgliedern wenig oder nichts mehr zum Bewußtsein; er sieht und spielt. Ähnlich bei zahlreichen anderen Kunstfertigkeiten: schreiben, schwimmen, fechten, reiten, radfahren, stricken, häkeln u. s. w.

Häufige Wiederholung gleicher Einwirkungen hat somit für die Seele gleichzeitig entgegengesetzte Folgen: leichteres Bewußtwerden der Eindrücke und der mit ihnen associierten Vorstellungen, aber auch leichteres Unbewußtbleiben der beiden. Natürlich bedeutet das keinen Widerspruch, sondern wie bei anderen gegensätzlichen Erscheinungen des Seelenlebens oder des Organismus, z. B. bei positiven und negativen Nachbildern, Hemmung und Bahnung von Reflexen, oder auch bei Kumulierung und Abstumpfung in der Wirkung von Arzneimitteln, ist jede der beiden Folgen an ganz bestimmte Bedingungen geknüpft, und je nach Umständen tritt gesetzmäßig entweder die eine oder die andere ein. Welcher Art diese Bedingungen sind, erhellt aus einigen Beispielen. Ich beachte die Tapete meines Zimmers in der Regel nicht, auch wenn meine Augen zufällig auf sie gerichtet sind. Wenn aber irgendwoher die Vorstellung der Tapete in mir wachgerufen wird und ich sie infolgedavon ansehe, dann erfasse ich ihr so oft erblicktes Muster im ganzen und in seinen Einzelheiten besser und schneller als das einer unbekanntes Tapete. Der

Musiker denkt nicht an die Namen der Noten bei seinem Spiel. Wenn man ihn aber veranlaßt, sie zu nennen, so zeigt sich, wie sehr er an Schnelligkeit und Sicherheit ihrer Reproduktion anderen überlegen ist. Es kommt also darauf an, ob die häufig dagewesenen Einwirkungen gegenwärtig bloß sozusagen durch den Zufall des äußeren Geschehens wieder an die Seele herangebracht werden, oder ob sie zugleich aus dem Inhalt des Seelenlebens selbst noch eine besondere Unterstützung empfangen, durch vorwegnehmende Vorstellungen oder ein außergewöhnliches Interesse, im wesentlichen also durch das als willkürliches Aufmerken bezeichnete Verhalten. In dem ersten Fall wird das Bewußtsein, das sich mit ihnen in der Vergangenheit gleichsam schon genügend auseinandergesetzt hat, durch sie nicht weiter belastet; in dem zweiten, wo die Seele der ihnen zugehörigen Bewußtseinswirkungen gerade bedarf, kommen diese mit besonderer Leichtigkeit zustande.

Dabei aber bleiben jene Einwirkungen und Vorgänge, die es zu bewußten Erlebnissen nicht zu bringen vermögen, nicht etwa überhaupt wirkungslos. Die von ihnen hervorgerufenen oder ihnen entsprechenden Erregungsprozesse innerhalb des Nervensystems können natürlich nicht verloren gehen oder vernichtet werden, und sie bekunden sich sehr deutlich in zwietacher Weise. Erstens: wenn die unbemerkt bleibenden objektiven Reize plötzlich aufhören oder durch andere ersetzt werden, so wird diese Veränderung sogleich wahrgenommen. Der Haartracht der Personen seiner Umgebung schenkt man in der Regel keine Beachtung; aber wenn sie das Haar einmal anders tragen als gewöhnlich oder es haben schneiden lassen, fallen sie sofort auf. Den regelmäßigen Pendelschlag einer Uhr im Zimmer überhört man; aber wenn die Uhr einmal nicht aufgezogen ist und plötzlich stillesteht, wird man aufmerksam. An gleichförmigen Straßenlärm gewöhnt man sich, sodaß man ihn meist nicht wahrnimmt; wenn aber im Winter tiefer Schnee die Straßen deckt und alle Geräusche abdämpft, ist einem eigentümlich zu Mute, als ob etwas fehle. Auch das stehende Beispiel des Müllers, der das Klappern seiner Mühle im Schlafe nicht hört, aber sogleich erwacht, wenn sie stehen bleibt, möge hier Erwähnung finden. Zweitens: wenn einzelne Glieder einer regelmäßig wiederkehrenden Reihe psychischer Gebilde mit äußerlich hervortretenden Bewegungen genügend fest verknüpft sind, so werden diese nach Erregung des Anfangsgliedes der Reihe dauernd ausgelöst, auch wenn die ihnen direkt zugeordneten psychischen Glieder allmählich unbewußt geworden sind. Das Stricken z. B. besteht aus einer Reihe von Bewegungen, deren jede ursprünglich mit bestimmten Gesicht- und Tastempfindungen von der Lage der Nadeln, des Fadens u. s. w.

und mit bestimmten, durch die Anweisungen des Lehrers geweckten Bewegungsvorstellungen verbunden war. Nach vielfacher Wiederholung der Reihe gelangen jene Empfindungen und Vorstellungen schließlich nur noch äußerst wenig oder auch gar nicht mehr zum Bewußtsein; ihre äußere Entladung in Bewegungen aber bleibt. Alle langsam erlernten und durch häufige Wiederholung automatisch gewordenen Bewegungsfolgen, wie die unlängst erwähnten: schreiben, schwimmen u. s. w., gehören hierher; ihre weitere Erörterung indes kann uns erst später beschäftigen.

Mit dem vorhin Gesagten ist nun zugleich eine Ergänzung gegeben zu dem früher (S. 578) über die Bedingungen des Aufmerkens Ausgeführten. Dort sahen wir, daß bei der gleichzeitigen Einwirkung mehrerer Empfindungs- und Vorstellungsursachen auf die Seele das Bekannte und in ähnlicher Weise schon Dagewesene sich besonders leicht Beachtung erzwingt. Hier zeigt sich, daß das zwar unter Umständen, hauptsächlich für den Fall der sog. willkürlichen Aufmerksamkeit, aber durchaus nicht allgemein geschieht. Unter anderen Umständen, bei dem sog. unwillkürlichen Aufmerken, gilt vielmehr das gerade Gegenteil. Das Bekannte, gleichförmig Wiederkehrende und Gewohnte bleibt bei dem Mangel anderweitiger Unterstützung besonders leicht unbeachtet, und was für das Bewußtsein hervortritt und die Aufmerksamkeit auf sich zieht, ist das Neue, Ungewohnte, Kontrastierende und Wechselnde. Daher die Leichtigkeit, mit der man in einer im ganzen regelmäßigen Anordnung oder Reihenfolge einzelne Abweichungen bemerkt. Daher die Vorschriften der Mode, die den sich ihr Unterwerfenden keine allzu große Freiheit gestattet, „um nicht aufzufallen“, sie dafür aber durch irgend eine neue und von der verbreiteten Tracht abweichende Art der Bekleidung aus der großen Masse heraushebt. Daher auch das Verhalten der jedesmaligen jungen Generation, die sich durch eine ungewohnte Ausdrucksweise (Studentensprache) und durch Kraftgenialität, aber auch durch die Aufstellung neuer Ziele und die Erfindung neuer Mittel die ihr sonst nicht genügend zu teil werdende Beachtung erkämpft und so die Gesamtheit vor Stagnation bewahrt.

Man wird die Frage aufwerfen, woran es wohl liegen möge, daß die Seele sich gleichzeitig so entgegengesetzt zu bethätigen vermag. Da die Erleichterung des Bewußtwerdens wohl als eine primäre und ursprüngliche Folge der häufigen Wiederholung von Einwirkungen aufgefaßt werden muß, wird die neben ihr bestehende Erleichterung des Unbewußtbleibens als eine sekundäre und vermittelte Erscheinung zu verstehen sein. Als ihre eigentliche Ursache könnte man geneigt sein, die oben (S. 550) erwähnte Abstumpfung des Gefühlswertes

häufig wiederkehrender Erlebnisse heranzuziehen, wenn nicht das umgekehrte Verhältnis verständlicher und wahrscheinlicher wäre, daß nämlich bei dieser Abstumpfung die zunehmende Nichtbeachtung wiederholter Eindrücke selbst als Ursache beteiligt ist. Vielleicht kommt die Sache so zustande.¹ Mag auch eine die Seele zum ersten Male treffende Einwirkung sie zunächst sehr stark und vor allem anderen in Anspruch nehmen, auf die Dauer vermag sie sich nicht an erster Stelle zu behaupten. Das Aufmerken ist seiner Natur nach, wie wir (S. 597) sahen, ein oscillierender Zustand; der gleiche Inhalt erfreut sich seiner nicht lange, sondern höchstens in periodischer Wiederkehr. Außerdem: je länger eine Einwirkung andauert, oder je häufiger sie wiederkehrt, um so sicherer gerät sie schließlich einmal mit anderen Einwirkungen zusammen, die die Seele noch stärker in Anspruch nehmen als sie und sie daher wenigstens vorübergehend verdrängen. Ein Student ziehe vom Lande in die Großstadt, in eine geräuschvolle Straße. Zunächst wird er durch das Wagengerassel aufs empfindlichste gestört, er kann gar nicht arbeiten. Aber bald hat er doch einmal etwas besonders Wichtiges zu schreiben oder etwas besonders Interessantes zu lesen; dagegen kann der störende Lärm nicht aufkommen, er tritt zurück. Dieses Zurücktreten aus dem einen oder anderen Grunde bedeutet aber nach früheren Auseinandersetzungen (S. 605), daß die andauernd von der Peripherie her zugeführte Erregung auf Nebenbahnen abgelenkt wird und als eine verflachte und diffuse Erregungsmasse, an die sich keine charakteristischen Wirkungen anschließen können, auf der Großhirnrinde anlangt. Natürlich kehrt sie nach Aufhören der ablenkenden Ursache auf die ihre bewußte Wirkung vermittelnden Hauptbahnen zurück, aber die vorübergehende Ablenkung auf die Nebenbahnen hat doch zur Folge, daß diese jetzt etwas leichter ansprechen als vorher. Zu einer zweiten Ablenkung wird also schon eine etwas weniger interessante oder begünstigte Konkurrenzregung genügen; eine dritte kommt wieder leichter zustande u. s. w. Die Nebenbahnen werden so im Verhältnis zu den Hauptbahnen immer häufiger benutzt werden; schließlich müssen sie dieselbe maximale Ausbildung und Ansprechfähigkeit erreichen, die die Hauptbahnen schon vorher erlangt haben werden. Bei erneuter Wiederkehr der Erregung genügt dann jede kleinste anderweitige Inanspruchnahme der Seele, um sie zum Verlaufen zu bringen und unbeachtet bleiben zu lassen, wie freilich andererseits auch jedes kleinste Entgegenkommen seitens der

¹ Das Folgende im Anschluß an G. E. Müller, Zur Theorie der sinnlichen Aufmerksamkeit, S. 126 f.

Seele, die jener Erregung entsprechende bewußte Wirkung herbeiführen wird. Auch die Thatsache, daß ein plötzliches Aufhören der bis dahin unbewußt gebliebenen Erregung sich doch dem Bewußtsein in einem eigentümlichen Eindruck verrät, empfängt so ihre materielle Erklärung. Die auf den Nebenbahnen diffus verlaufende Erregung ruft zwar keinen bestimmt unterscheidbaren und analysierbaren Eindruck hervor, aber sie ist deshalb doch nicht verloren für das Seelenorgan; sie trägt bei zu der gesamten Erregungsgestaltung in ihm und bekundet sich für das Bewußtsein in einer eigenartigen, wenn auch nicht näher bestimmbareren Färbung des Hintergrundes, von dem sich die deutlichen Gebilde abheben. Fällt sie nun fort, so wird die Erregungsverteilung plötzlich eine andere, und daß sich das auch seelisch in dem unbestimmten Bewußtsein einer vorgangenen Änderung spiegelt, ist verständlich. Wodurch die Änderung hervorgebracht ist, weiß man ja nicht unmittelbar, sondern muß es erst durch Überlegung oder näheres Zusehen ermitteln.

Handelt es sich um das Unbewußtwerden einzelner Glieder innerhalb häufig wiederholter Reihen, wie z. B. der Vorstellungen der Notennamen beim Klavierspielen, der grammatischen Regeln beim Sprechen einer fremden Sprache, so paßt die vorstehende Erklärung nicht. Aber das Verständnis dieses Vorgangs macht keine Schwierigkeiten. Je häufiger die Reihen wiederkehren, desto schneller werden sie durchlaufen. Die auf die einzelnen Glieder entfallenden Zeiten werden also verkürzt, dadurch aber die bewußte Erfassung der einzelnen, zu der eine gewisse Minimalzeit erforderlich ist (S. 570), erschwert. Natürlich widerstehen dieser Schädigung die wichtigeren und interessanteren Glieder der Reihe am erfolgreichsten; die Verkürzung trifft also vorwiegend die unwichtigen und überflüssigen, deren materielle Erregungen schließlich nur mehr so flüchtig berührt werden, daß ein Bewußtwerden nicht möglich ist. Zugleich schließen sich damit die umgebenden wichtigeren Glieder enger zusammen und werden direkt miteinander associiert.

§ 66. Einstellung.¹

Nach einer sehr langen Eisenbahnfahrt glaubt man wohl geraume Zeit nachher noch die verschiedenen Eisenbahngeräusche zu vernehmen; man erinnert sich ihrer nicht etwa bloß etwas lebhafter, als man es jederzeit vermag, sondern in unverkennbarer sinnlicher Deutlichkeit stößt und rasselt und klappert es für die leiblichen Ohren. Ähnlich wird von Naturforschern berichtet, daß sie nach lange fortgesetzten gleichartigen Beobachtungen stundenlang später bisweilen

¹ Fechner, Psychophysik Bd. II S. 428. — G. E. Müller u. F. Schumann, Über die psychologischen Grundlagen der Vergleichung gehobener Gewichte. Pflügers Archiv Bd. 45 S. 37. — Laura Steffens, Über die motorische Einstellung. Zeitschr. für Psychol. Bd. 23 S. 241.

Gesichtsbilder der beobachteten Objekte mit allen Einzelheiten und sogar mit richtiger Bewegung einzelner Teile haben auftauchen sehen. So erblickte Henle nach anhaltender Vormittagsbeschäftigung mit einem Arterienpräparat dieses am Abend beim Reiben des Auges oder beim Husten leuchtend wieder vor sich. Fechner sah (während eines Reizungszustandes seiner Augen) nach längeren Fernrohrablesungen sogar noch 24 Stunden später beim Blick ins Dunkle einen schwarzen Faden über eine Skala wandern, ganz wie es bei den vorangegangenen Beobachtungen der Fall gewesen war.

Man findet diese Erscheinungen mehrfach als Äußerungen eines sogenannten *Sinnengedächtnisses* aufgeführt, womit offenbar gesagt werden soll, daß die Seele die Fähigkeit habe, früher Erlebtes nicht nur in Vorstellungen, sondern unter Umständen in echten sinnlichen Empfindungen zu reproducieren. Diese Auffassung ist indes nicht ganz richtig. Es handelt sich nicht um associativ verursachte Reproduktionen früherer Erlebnisse, für die gegenwärtig keine objektiven Ursachen gegeben sind, sondern um Vorgänge aus dem Bereich der Übungserscheinungen, nur daß sie gegenüber dem oben über diese Gesagten noch einen neuen Zug zeigen. Die Seele hat sehr lange Zeit hindurch immer wieder eine gleichartige Leistung auszuüben gehabt. Wird sie dann hinterher durch andere Einwirkungen in Anspruch genommen, die jenen häufig wiederholten zwar verwandt sind, aber doch auch beträchtlich von ihnen abweichen können, so wird ihre Gegenwirkung auf diese mehr oder weniger im Sinne der hochgradig eingeübten Leistung verschoben und abgeändert. Wir reproducieren die lange gehörten Eisenbahngeräusche nicht im Anschluß an irgend einen anderen, mit ihnen verbunden gewesenen und jetzt wiederkehrenden Eindruck, sondern wir hören sie aus beliebigen anderen objektiv verursachten Geräuschen heraus oder, wenn man lieber will, in sie hinein, sobald diese durch ihren Rhythmus, ihre Höhenlage u. s. w. nur eine entfernte Handhabe dazu bieten. Ebenso sehen wir irgendwelche uns vertraut gewordenen Gesichtsbilder in die durch Reiben oder eine sonstige Reizung der Augen hervorgerufenen und ziemlich deutungsfähigen optischen Eindrücke hinein; ähnlich wie in einer bekannten Anekdote der halb geheilte Trunkenbold aus dem Geläute der verschiedenen Kirchenglocken die Lockrufe Kümmel, Anisette und Pomeranzen heraushört und dadurch aufs neue verführt wird. Die Seele hat also nicht nur die Fähigkeit, eine wiederholt ausgeübte Bethätigung bei Wiederkehr der sie veranlassenden Ursachen leichter und schneller auszuführen als eine andere, sondern sie hat auch eine Tendenz, das besonders häufig Geleistete in die Verwirk-

lichung abweichender Anforderungen, die an sie gestellt werden, hineinzutragen.

Es ist zweckmäßig, dieser Besonderheit an der Erscheinung der Übung, die ganz der auf dem Gebiet des Gedächtnisses bestehenden Reproduktion durch ähnliche Ausgangsglieder (S. 609) entspricht, auch einen besonderen Namen zu geben. Durch Müller und Schumann ist für sie das Wort *Einstellung* eingeführt worden. Die mitgeteilten Beispiele wären also als Fälle sensorischer Einstellung zu bezeichnen. Aber die Erscheinung erstreckt sich nicht nur auf Empfindungen, sondern auch auf Vorstellungen, sodaß man auch von einer gedanklichen oder intellektuellen Einstellung sprechen kann. Don Quijote ist auf Ritter und Edeldamen eingestellt; Kant war eingestellt auf seine Kategorientafel, Hegel auf Dreiteilung und Vernunft.

Sehr deutlich zeigt sich ferner die Einstellung bei Bewegungen. Steigt man nach einer längeren Seereise ans Land, so schwankt einem noch eine Zeit lang der Boden unter den Füßen. Die vorher eingeübten Anpassungen der Gehbewegungen an die Schwankungen des Schiffes dauern in abgeschwächtem Maße noch eine Weile fort, ohne daß man sich dessen bewußt ist; und da sie nun für das feste Land nicht passen, so scheint dieses jetzt zu schwanken. Hebt man mehrfach hintereinander ein schweres Gewicht und danach ein vergleichsweise leichtes, so fliegt dieses in auffallender Weise in die Höhe und erscheint viel leichter, als man es taxiert hatte; ein schweres umgekehrt, das nach mehreren Hebungen eines leichten an die Reihe kommt, klebt am Boden und erscheint besonders schwer. Die motorischen Impulse werden natürlich im ganzen der ungefähr vorhergesehenen Schwere der Gewichte angepaßt; zugleich aber werden sie jedesmal ohne jedes Bewußtsein des Hebenden im Sinne der mehrfach vorangegangenen Impulse erteilt und sind daher für das leichte Gewicht zu stark, für das schwere zu schwach. Man kann sich sogar auf eine bestimmte Aufeinanderfolge mehrerer Hebungen mit verschiedenen Impulsen einstellen, wofern die zu einer Periode gehörigen Einzelhebungen auch bewußt als zusammengehörige Glieder eines Ganzen aufgefaßt werden. Hebt man z. B. mehrfach die Gewichtsfolge leicht—schwer und danach die Folge leicht—leicht, so wird das erste Gewicht der zweiten Folge normal gehoben und beurteilt, das zweite dagegen fliegt in die Höhe und erscheint auffallend leicht.

Mit Hilfe der motorischen Einstellung haben Müller und Schumann sowie Laura Steffens manche bemerkenswerte Einzelheiten über den Vorgang ermittelt, von denen ich einige erwähne.

Wie Übung und Associationen, so vergehen auch Einstellungen zuerst sehr schnell und nachher äußerst langsam; Einstellungen z. B., die durch 60 Hebungen einer bestimmten Gewichtsfolge bewirkt waren, waren vielfach trotz aller Hantierungen des Tages noch nach 24 Stunden deutlich zu erkennen. Eine Übertragung der Einstellung eines bestimmten Organs auf das korrespondierende Organ der anderen Körperhälfte, also vom linken auf den rechten Arm und umgekehrt, findet, im Gegensatz zu dem Vorgang der Mitübung (S. 675), nicht statt. Für die Bildung von Einstellungen scheint ebenso wie bei Associationen eine Verteilung der Wiederholungen vorteilhafter zu sein als ihre Häufung. Endlich besteht noch in dieser Hinsicht eine nahe Verwandtschaft zwischen Einstellungen und Associationen: mehrere verschiedene Einstellungen desselben Organs verhalten sich ähnlich wie verschiedene Associationen mit demselben Ausgangsglied (S. 660). Das Vorhandensein einer Einstellung erschwert also die Bildung einer anderen; sind sie aber einmal beide zustande gebracht, so bestehen sie dann in einer gewissen Unabhängigkeit nebeneinander. Eine ältere auf sehr starker Einübung beruhende Einstellung kann z. B. durch eine auf minder zahlreichen Wiederholungen beruhende, aber jüngere verdeckt werden; nach dem raschen Rückgang der jüngeren tritt dann die ältere wieder hervor.

§ 67. Ermüdung.¹

Als letzte Folge der häufigen Wiederholung einer gleichartigen seelischen Bethätigung ist die *Ermüdung* zu nennen. Sie tritt ein, wenn die Wiederholungen der Leistung in größerer Häufigkeit unmittelbar aufeinander folgen, und äußert sich als eine gegensätzliche Erscheinung zu denjenigen Wirkungen der Übung, die nicht in der Gewöhnung ihren Gegensatz haben. Die auszuführenden Leistungen geschehen zunehmend langsamer; den mit ihnen verbundenen Zwecken werden sie immer unvollkommener und mit zahl-

¹ Mosso, La fatica (auch deutsch). 1892. — Zahlreiche wichtige Arbeiten über den Gegenstand in Kraepelins Psychol. Arbeiten. So in Bd. I: Bettmann, Über die Beeinflussung einfacher psychischer Vorgänge durch körperliche und geistige Arbeit. S. 152. Amberg, Über den Einfluß von Arbeitspausen auf die geistige Leistungsfähigkeit. S. 300. Hoch u. Kraepelin, Über die Wirkung der Theebestandteile auf körperliche und geistige Arbeit. S. 378. Rivers u. Kraepelin, Über Ermüdung und Erholung. S. 627. Ferner in Bd. II: Weygandt, Über den Einfluß des Arbeitswechsels auf fortlaufende geistige Arbeit. S. 118; in Bd. III: Lindley, Über Arbeit und Ruhe. S. 482. — Die praktische Frage der Ermüdung durch den Schulunterricht kann hier nicht erörtert werden.

reicher werdenden Fehlern angepaßt; soweit sie einer Messung zugänglich sind, bleiben sie immer mehr hinter den anfänglich erreichten Werten zurück; unter Umständen werden sie ganz unmöglich. So auf allen Gebieten des seelischen Lebens. Die sinnliche Wahrnehmung erfolgt langsamer und mit geringerer Feinheit. Die Aufmerksamkeit ist gleichzeitig weniger umfassend und weniger energisch, leicht abzulenken und doch wenig umsichtig. Die Bildung neuer Associationen ist erschwert, die Reproduktion bereits bestehender, z. B. beim Rechnen, Lesen, Nachdenken, verlangsamt und fehlerhafter. Auch Bewegungen, die mit seelischen Vorgängen zusammenhängen, wie Reaktionsbewegungen, Gewichtshebungen, Bethätigungen von Handfertigkeiten, werden in gleicher Weise beeinflußt: sie erfolgen langsamer, weniger ausgiebig, ungeschickter, unter Umständen hören sie ganz auf.

Eine Verfolgung des Ganges der Ermüdung im einzelnen stößt auf große Schwierigkeiten. Zunächst wird sie durch die sie stets begleitenden antagonistischen Wirkungen der Übung verdeckt, namentlich in ihren Anfangsstadien. Daneben aber spielen bei der längeren Fortsetzung einer gleichartigen Thätigkeit, wie sie doch behufs Ermittlung der Ermüdung notwendig ist, andere Verwickelungen eine Rolle. Wenn man an eine neue Arbeit herangeht, kommt man in der Regel von einer anderen her, die die Gedanken leicht noch eine Weile gefesselt hält. Man kann sich also nicht sogleich in das Neue hineinfinden, sondern braucht erst einige Zeit, um in Zug zu kommen oder warm zu werden, wie man sagt. Ist das erst geschehen, so geht die Sache bald gleichsam von selbst; die Seele wird jetzt umgekehrt durch die von der neuen Thätigkeit geweckten und immer wieder zu ihr hinführenden Vorstellungen bei ihr festgehalten (S. 665); man wird durch sie interessiert und vertieft sich in sie. Die Güte der Leistung nimmt also zuerst rasch zu und erhält sich dann einige Zeit auf einer gewissen Höhe. Tritt aber eine längere Pause ein, so hört jene aus der Arbeit selbst fließende *Anregung* (wie sie in den Abhandlungen der Kraepelinschen Schule genannt wird) bald wieder auf, und eine erneute Aufnahme der Arbeit liefert zunächst wieder geringere Werte. Indes das ganze Verhalten kann auch ein anderes und direkt entgegengesetztes sein. Der Übergang zu einer neuen und als wichtig vorgestellten Thätigkeit entfesselt vielfach einen besonderen Eifer, eine Anspannung aller Kräfte, um sie besonders gut zu erledigen, die denn auch zu verhältnismäßig hohen Anfangsergebnissen führt. Aber natürlich kann eine solche außergewöhnliche Energie des Arbeitens (von Kraepelin als *Antrieb* bezeichnet) nicht lange vorhalten; sie läßt rasch nach, und damit sinken auch die Resultate von ihrer anfänglichen Höhe herunter, ohne daß doch schon von Ermüdung die

Rede sein könnte. Vielleicht erwächst dann weiterhin aus der Arbeit selbst wieder eine gewisse Anregung; vielleicht aber auch tritt, nachdem der Reiz der Neuheit erst einmal verflogen, Langeweile an die Stelle der Arbeitsfreudigkeit. Man arbeitet mechanisch weiter, um sich der gestellten Aufgabe zu entledigen, aber flüchtig und unaufmerksam; unter Umständen wächst dadurch die Menge der Leistung, während ihre Güte zugleich abnimmt. Nur wenn einmal eine Pause gemacht wird, nimmt man sich aufs neue zusammen und liefert dadurch unmittelbar nach Wiederaufnahme der Arbeit wieder bessere Ergebnisse. Namentlich aber erfolgt ein solches kurzdauerndes Zusammenraffen der Kräfte sehr gewöhnlich am Ende einer längeren Thätigkeit, also gerade da, wo infolge der bloßen Ermüdung der stärkste Rückgang bemerkbar sein müßte; man ist froh, der langen und unerfreulich gewordenen Beschäftigung endlich ledig zu sein, und zugleich bestrebt, den letzten Minuten noch einige möglichst günstige Resultate abzugewinnen.

Daß diese verschiedenen und sich kreuzenden Faktoren thatsächlich alle von Bedeutung sind, erhellt daraus, daß sie sich bei verschiedenen Individuen, oder auch bei demselben Individuum unter verschiedenen Umständen, in verschiedenen Stärkegraden geltend machen und dadurch bisweilen nahezu isoliert erkannt werden können. Aber zu einer reinlichen Sonderung ihrer verschiedenen Einflüsse voneinander und so zu einer exakten Herausschälung der bloßen Ermüdungswirkung fehlen uns einstweilen genügend sichere Handhaben. Immerhin können wir, zugleich auch auf Grund der täglichen Erfahrung, etwa dies Allgemeine über sie aussagen. Eine leichte Ermüdung zeigt sich schon bald nach Beginn einer ununterbrochen fortgesetzten geistigen Thätigkeit; bei fortlaufendem Rechnen z. B. sind bereits nach einer Viertel-, jedenfalls nach einer halben Stunde deutliche Anzeichen von ihr wahrzunehmen. Sie schreitet dann zunächst und für längere Zeit nur sehr langsam, weiterhin aber mit großer Schnelligkeit fort. Leichtere Arbeiten werden so durch sie selbst bei stundenlanger Fortsetzung nur wenig beeinträchtigt, bei schwereren kommt man bald an eine Grenze, wo die Fortführung der Arbeit nur noch sehr geringen Wert hat. Höhere Ermüdungsgrade empfiehlt es sich zugleich auch deshalb zu vermeiden, weil sie zur Wiederherstellung der ursprünglichen Leistungsfähigkeit verhältnismäßig viel längere Erholungspausen nötig machen als geringere Grade.

Wie allbekannt und durch die Unterscheidung leichterer und schwererer Arbeiten soeben auch angedeutet, schreitet die Ermüdung bei verschiedenen Thätigkeiten mit verschiedener Schnelligkeit fort. In dieser Hinsicht fanden Hoch und Kraepelin, daß die Ermüdbarkeit

im allgemeinen der Übungsfähigkeit parallel geht. Arbeiten also, bei deren anhaltender Ausführung man nur noch geringe Übungsfortschritte macht, d. h. im wesentlichen Arbeiten, die man beherrscht, die einem sehr geläufig sind, ermüden auch wenig, sie fallen einem leicht, und entsprechend für schwere Arbeiten. Je nach dem Grade der für sie bestehenden Übung ändert sich demnach auch die Ermüdungswirkung bestimmter Thätigkeiten. Anhaltendes Auswendiglernen, das vielen Individuen einige Jahre nach ihrer Schulzeit sehr schwer und ermüdend geworden ist, habe ich nach erneuter Einübung stundenlang fortsetzen können ohne erkennbare Verschlechterung der Resultate. Sehr bemerkenswert ist dabei aber nun, daß die Ermüdung, wenn auch stets durch eine bestimmte Bethätigung der Seele herbeigeführt, doch nie allein auf diese beschränkt bleibt, sondern stets die Tendenz hat, allgemein zu werden. Eine partielle Ermüdung, wie bei den bisweilen mit demselben Worte bezeichneten Adaptationsercheinungen auf dem Gebiete der Empfindungen, giebt es nicht oder jedenfalls nur in geringem Maße. Wer für Kopfrechnen ermüdet ist, ist es in gewissem Grade auch für Auswendiglernen, Übersetzen und umgekehrt. Namentlich die höheren Ermüdungsgrade sind durchweg Zustände der ganzen Seele und betreffen nicht bloß eine einzelne ihrer Bethätigungsweisen. Nur wo durch eine bestimmte Arbeit zugleich eine allgemeine nervöse Erregung hervorgerufen wird, ist diese Ausbreitung der Ermüdung bisweilen vorübergehend verdeckt. So fand z. B. Mosso bei einem Kollegen nach der Abhaltung einer Vorlesung sowie nach einer anstrengenden Abnahme von Prüfungen die Muskelkraft zunächst regelmäßig verstärkt; die geistige Abspannung machte sich erst später durch eine Verringerung der Muskelleistung geltend. Ganz ähnlich erhielt ich bei Gedächtnisuntersuchungen nach einer Vorlesung mehrfach an Tagen, an denen ich mich vor Beginn des Versuchs als „besonders abgespannt“ bezeichnet hatte, nicht schlechtere, sondern bessere Resultate als an gewöhnlichen Vorlesungstagen.¹

¹ Wieweit die auf einem bestimmten Gebiete hervorgebrachte Ermüdung auch auf andere Gebiete übergeht und in welcher Stärke sie sich auf diesen äußert, kann natürlich jedesmal nur durch besondere Untersuchungen ermittelt werden. Vor einigen Jahren fand Griesbach (Energetik und Hygiene des Nervensystems, 1895), daß geistige Ermüdung, hervorgebracht z. B. durch längeren Schulunterricht oder Prüfungen, die Raumempfindlichkeit der Haut herabsetzt, und nach seinem Vorgang sind dann mehrfach „Ermüdungsmessungen“ mit Hilfe des Ästhesiometers angestellt worden. Nach neueren und eingehenden Untersuchungen von Leuba (On the Validity of the Griesbach Method of Determining Fatigue; Psychol. Rev. VI, 573; 1899) erscheint gerade dieser Zusammenhang ziemlich zweifelhaft.

In engem Zusammenhang mit der Einheitlichkeit der Ermüdung steht die von Weygandt gefundene Thatsache, daß ein bloßer Wechsel der Arbeit nicht ohne weiteres der bereits eingetretenen Ermüdung entgegenwirkt und eine Erholung herbeiführt. Solange die neue Arbeit durch den Reiz der Abwechslung anspricht, liefert sie freilich im Gegensatz gegen die langweilig gewordene Vorbeschäftigung günstige Resultate. Aber für ihre dauernde Wirkung kommt es lediglich darauf an, ob sie im Vergleich mit jener für die betreffenden Individuen leicht oder schwer ist. Ist sie das erste, so wird der weitere Fortschritt der Ermüdung durch sie verlangsamt, vielleicht sogar ein gewisser Rückgang ermöglicht; in dem anderen Fall dagegen wird der Fortschritt beschleunigt. Namentlich ist die Meinung, als ob anstrengende körperliche Übungen, wie z. B. Turnen oder Laufspiele, eine Erholung von geistiger Thätigkeit zu gewähren vermöchten, durchaus irrig.

Aus diesem Verhalten ergibt sich endlich noch eine Folgerung. Daß die Seele auf eine größere zeitliche Ausdehnung ihrer Bethätigung sozusagen angelegt ist und sie im allgemeinen ohne Schaden erträgt, kann nicht bezweifelt werden. Wenn nun jede Thätigkeit schon bald nach ihrem Beginn Ermüdungserscheinungen zur Folge hat, die durch einen Wechsel der Thätigkeitsweise in der Regel nicht wieder beseitigt werden, die Seele aber gleichwohl während des Wachens irgendwie immer thätig ist, so folgt notwendig, daß leichtere Grade der Ermüdung durchaus nichts Bedenkliches oder Bedrohliches sein können. Sie spielen die Rolle unvermeidlicher Nebenerscheinungen. Die Seele wehrt sich mit Hilfe der Ermüdung gegen eine allzu starke Inanspruchnahme ihrer Kräfte, welcher Art sie auch sein möge. Bei der Kontinuität der organischen Einrichtungen aber kann sie nun das Zuviel nicht erfolgreich abwehren, wenn sie nicht bei dem Wenig schon einen gewissen Anfang macht. Das heißt aber nicht, daß sie die maßvolle Bethätigung auch abwehre; sie giebt auf andere Weise deutlich genug zu erkennen, daß sie sie vielmehr erstrebt.

Viertes Kapitel.

Seelische Gebilde und Körperbewegungen.

§ 68. Empfindungen und Bewegungen.

Mit manchen Einzelbeziehungen der seelischen Vorgänge zu den äußeren Bewegungen, in die sie, wenigstens für die naive Betrachtung, ebenso wieder ausmünden, wie sie aus ihnen hervorgehen, haben wir

bereits zu thun gehabt. So mit den Wirkungen der Gefühle auf Kreislauf und Atmung (S. 559), mit den Bewegungsäußerungen der Triebe (S. 561), den motorischen Begleiterscheinungen des Aufmerkens (S. 581), der Umsetzung von Vorstellungen in Bewegungen (S. 610). Hier bedarf es nur noch weniger Worte über die allgemeinsten und nicht weiter zurückführbaren Gesetzmäßigkeiten, die für diese Beziehungen des Seelischen zu seinen äußeren Folgen Geltung haben und in jenen Einzelheiten zur Erscheinung kommen. Es sind ihrer zwei: erstens erscheinen Empfindungen ursprünglich und vor aller Erfahrung mit bestimmten Bewegungen verbunden, und zweitens haben gewisse Vorstellungen eine bewegungerzeugende Kraft.

Man darf behaupten, daß von Hause aus jede Empfindung von bestimmten Bewegungen gefolgt ist und sich in ihnen gleichsam entladet. Unter den Verwicklungen des ausgebildeten Seelenlebens, und zwar namentlich infolge der Änderungen, die durch die motorischen Wirkungen des Vorstellungstriebes herbeigeführt werden, ist dieser Zusammenhang zwar oft verdeckt und verdunkelt, aber unter je primitiveren und einfacheren Verhältnissen man beobachtet, desto deutlicher tritt er hervor. Jeder Gesichts-, Gehörs-, Tast- u. s. w. Eindruck wird ursprünglich unfehlbar mit mannigfachen Bewegungsvorgängen beantwortet, mit Bewegungen des vermittelnden Sinnesorgans, der Arme und Beine, des Kopfes, Rumpfes, der Sprachwerkzeuge, außerdem mit Veränderungen der Atembewegung, der Herz- und Gefäßinnervation, sowie mit Bewegungsreaktionen anderer in der Leibeshöhle eingeschlossener Organe.

Ihren allgemeinsten Charakter nach zeigen diese Bewegungen eine zwifache Verschiedenheit. Erstens sind sie um so ausgiebiger und ziehen den Körper in um so größerer Ausdehnung in Mitleidenschaft, je stärker die Eindrücke sind. Ein mäßig starker Ton oder Geruch bewirkt die Kontraktion einiger Kopf- oder Gesichtsmuskeln und vielleicht eine leichte Drehung des Kopfes gegen den Rumpf; bei einem heftigen Schmerz windet sich der ganze Körper unter gleichzeitigem Stöhnen oder Schreien, krampfhaftem Fäustballen, Auspressen der Schweißdrüsen u. s. w. Zweitens ist das durch jene Bewegungen verwirklichte Resultat, das Ziel, auf das sie augenscheinlich gerichtet sind, ein ganz verschiedenes, je nach der Gefühlsbetonung der Eindrücke. Für die hierher gehörigen Verschiedenheiten der innerkörperlichen Reaktionen freilich, wie der Änderungen in der Blutcirculation oder in der Innervation der Eingeweide, haben wir, wie schon oben (S. 559) bemerkt, noch kein genügendes Verständnis; sie mögen also hier weiter außer Betracht bleiben. Bei den nach außen tretenden oder die Beziehung des Or-

ganismus zu seiner Umgebung bestimmenden Bewegungen dagegen liegt ein charakteristischer Gegensatz der Bewegungseffekte zu Tage. Lustvolle Empfindungen sind durchweg von Bewegungen gefolgt, die die Einwirkung des objektiven Reizes auf das beanspruchte Organ aufrecht erhalten oder günstiger gestalten; sie führen zu einer Festhaltung der Empfindungsursache, unter Umständen zu ihrer Einverleibung in den Organismus. Umgekehrt wird bei unlustvollen Empfindungen die weitere Einwirkung des Reizes auf den Organismus aufgehoben; er wird aus dem Bereich des Körpers fortgestoßen oder dieser seiner Wirkungssphäre entzogen.

Ein mäßig helles und ruhig brennendes Licht bewirkt eine solche Einstellung von Kopf und Augen, daß es möglichst deutlich, nämlich mit den Netzhautmitten gesehen wird; bewegt es sich, so folgt ihm der Blick und hält es gleichsam fest. Vor einem allzu grellen und flackernden Licht dagegen schließen sich die Augen und der Kopf wird zur Seite gewandt. Ein angenehmer Geruch wird schnüffelnd und mit vorgebeugtem Kopfe eingeatmet; die Oberlippe verlängert sich etwas nach unten, so daß die Luft möglichst reichlich Zutritt zur Nase findet. Bei einem widerwärtigen Geruch ist von allem das Gegenteil der Fall: der Kopf wird gegen den Rumpf angezogen oder zur Seite gedreht, die Luft ausgestoßen, die Oberlippe nach oben gewölbt; unter Umständen geraten die Arm- und Handmuskeln in Tätigkeit und die Nase wird zugehalten, oder die Beinmuskeln und man läuft davon. Ganz entsprechend für Gehörs-, Geschmacks-, Tast- und andere Eindrücke.

Wir brauchen diese Beziehungen hier nicht weiter zu verfolgen da wir sie schon in einem früheren Zusammenhange kennen gelernt haben, nur in einer anderen Form; nicht in der uns jetzt interessierenden Verknüpfung mit seelischen Vorgängen, sondern als bloße Gesetzmäßigkeit des nervösen Geschehens, als maßgebend für die Reflexbewegungen (S. 130). Jede den subkortikalen Centren von den peripheren Organen an der Oberfläche oder im Inneren des Körpers zugeführte Erregung wird von ihnen mit einer mehr oder minder ausgebreiteten motorischen Reaktion beantwortet, die im großen und ganzen auf die Erhaltung des Organismus unter den die Reizung herbeiführenden Umständen gerichtet ist. Führt die centripetale Erregung nun zugleich zu einem bewußten Eindruck, so spiegelt sich, wie wir weiter sahen (S. 543), ihr dem Organismus förderlicher und zuträglicher Charakter im allgemeinen in einem den Eindruck begleitenden Lustgefühl, Störung und Schädigung des Organismus in einem begleitenden Unlustgefühl. Jene durchgängige Verknüpfung der sinnlichen Eindrücke mit Angriffs- oder Abwehrbewegungen, je nach ihrer

Gefühlsbetonung, ist also hiernach nichts als ein besonderer Fall der in den Reflexbewegungen erscheinenden Gesetzmäßigkeit; ein Fall, der dann verwirklicht wird, wenn die subkortikal den Reflex auslösende Erregung zugleich zur Gehirnrinde weitergeleitet wird und dadurch Bedeutung für die Seele gewinnt. Mit dem seelischen Leben haben mithin diese Empfindungsbewegungen ursprünglich durchaus nichts zu thun; sie werden weder durch die Empfindungen hervorgerufen, noch ist die Seele sonst irgendwie bei ihrem Zustandekommen beteiligt. Sie bilden eine ursprüngliche Ausstattung der bloßen körperlichen Organisation, die mit der Entwicklung der Gattung in Anpassung an ihre Durchschnittsbedürfnisse sich allmählich ausgebildet hat, jetzt aber jedem Individuum bei der Geburt als etwas Fertiges mitgegeben wird. Zu den Empfindungen stehen sie in einem rein zeitlichen Verhältnis der Folge, weil der von einem Teil der centripetalen Erregung hervorgebrachte kortikale Effekt, und damit das seelische Erlebnis, im allgemeinen etwas schneller zu stande kommt als die von dem übrigen Teil derselben Erregung subkortikal ausgelösten Bewegungen. Dabei aber sind nun diese außerseelischen Reaktionen die letzte Grundlage und das alleinige Material für die Entstehung auch der seelisch vermittelten oder doch in das Seelenleben verflochtenen Bewegungen und für deren Weiterbildung zu bewußten Handlungen.

§ 69. Vorstellungen und Bewegungen.

Rein reflektorisch und ohne Beteiligung der Seele schließen sich an die Empfindungen, wie gezeigt, mannigfache Bewegungen, der beteiligten Sinnesorgane, des Kopfes, der Arme u. s. w. Aber indem diese geschehen, werden sie wahrgenommen, zum großen Teil wenigstens; sie haben nicht seelische Ursachen, aber seelische Wirkungen. Zum Teil werden sie gesehen, Hand- und Armbewegungen z. B.; zum Teil geben sie zu Hautempfindungen Anlaß, wie die Bewegungen des Kopfes, der Zunge, der berührenden Finger; vor allem und durchweg werden sie von Bedeutung für die Seele durch die kinästhetischen Empfindungen, die sie wachrufen, also durch die der materiellen Vermittlung der Gelenke, Sehnen, Muskeln entstammenden Eindrücke. Natürlich associieren sich diese kinästhetischen Empfindungen mit den gleichzeitig in der Seele sonst noch hervorgerufenen Eindrücken optischer, akustischer u. a. Art, und wenn hinterher einmal diese anderen Eindrücke wiederkehren, ohne daß die sie vorher begleitende Bewegung stattfindet, so wird doch der ihr entsprechende kinästhetische Bewußtseinsinhalt als Vorstellung repro-

duciert. Nun ist die zweite Gesetzmäßigkeit der Beziehungen zwischen seelischen Vorgängen und äußeren Bewegungen diese: kinästhetische Vorstellungen haben eine Tendenz, eben die Bewegungen wieder hervorzurufen, denen sie selbst ihre Entstehung verdanken; der bloße Gedanke daran, wie einem bei Ausführung einer bestimmten Bewegung zu Mute ist, bewirkt bei genügender Lebhaftigkeit ohne weiteres die Ausführung der Bewegung selbst.

Wie früher schon einmal erwähnt, können Kinder, die eben lesen gelernt haben, nicht gut leise lesen. Das Lesenlernen besteht zunächst in der Herstellung fester Associationen zwischen bestimmten optischen Zeichen und bestimmten Sprachbewegungen. Der erneute Anblick der Schriftzeichen reproducirt also die Vorstellungen der zugehörigen Bewegungen, und diese erzwingen nun anfänglich (d. h. bis später durch das Hervortreten des Sinnes der Worte und durch bewußte Gegenbewegungen eine Änderung eintritt) ohne weiteres die Bewegungen selbst. Daß auch bei Erwachsenen lebhaft Gedanken nach Aussprache drängen und oft genug unwillkürlich in Worten über die Lippen treten, ist eine bekannte Erscheinung. Man befestige einen mäßig schweren Gegenstand an einem Bindfaden, halte dieses Pendel mit geschlossenen Augen freischwebend und möglichst ruhig in der Hand, denke dabei aber fortwährend angestrengt an die hin- und hergehenden Bewegungen eines Pendels von annähernd gleicher Länge. Nach einiger Zeit vollführt der Gegenstand kleine Pendelschwingungen, die ihm von der den Gedanken verwirklichenden Hand in allmählicher Summierung mitgeteilt worden sind.

Durch die mannigfachsten anderen Vermittlungen können diese Bewegungswirkungen der kinästhetischen Vorstellungen hindurchgehen. Um einen anderen Körper in Bewegung zu setzen oder seine Bewegungsrichtung zu ändern, muß man ihm einen Stoß geben, mit den Händen, den Füßen, den Schultern oder sonstwie. Bei dem lebhaften Wunsch einer bestimmten Bewegung eines Körpers denkt man auch leicht lebhaft an diesen Stoß, und indem man ihn denkt, erfolgt er unter Umständen wirklich: Billard- und Kegelspieler geben bekanntlich sehr gewöhnlich den abirrenden Bällen durch allerlei Körperbewegungen die gewünschte Richtung an. Bei der Ausführung von Ortsbewegungen vergegenwärtigt man sich in Gedanken immer wieder das Ziel der Bewegung, das bald näher, bald ferner, bald vorwärts, bald seitlich liegt. Dadurch bilden sich feste Associationen zwischen den mannigfachsten Ortsvorstellungen und den von der eigenen Körperbewegung herrührenden Empfindungen und Vorstellungen. Durch diese aber werden nun auch umgekehrt beliebige Orte, bei

genügender Lebhaftigkeit des Gedankens an sie, sehr leicht als Ziele einer eigenen auf sie gerichteten Bewegung vorgestellt und Tendenzen zu solchen Bewegungen wachgerufen. Dem angehenden Radler drohen nicht nur Gefahren von den gerade vor ihm befindlichen Hindernissen, sondern auch von den seitlich gelegenen: indem er sie anzieht, rennt er auf sie zu. Ebenso muß man bekanntlich bei gefährlichen Übergängen auf sehr schmalen Wegen, Balken u. dgl. fest geradeaus sehen und nicht rechts noch links; wenn der Blick abirrt, folgt auch leicht der Fuß. Die fascinierende Anziehungskraft der Tiefe beim Blick in einen Abgrund, in ein unten fließendes Wasser hängt zusammen mit der lebhaften Vorstellung des Herunterspringens, die nach Verwirklichung drängt und bisweilen durch ein energisches Zurücktreten unwirksam gemacht werden muß. Namentlich gehört das sogenannte Gedankenlesen hierher. Durch Erfassen der Hand eines Menschen, der die Lage eines versteckten Gegenstandes kennt und lebhaft an sie denkt, vermag man den Gegenstand zu finden. Der Gedanke der Versuchsperson an das Versteck bleibt eben nicht bloßer Gedanke; er ruft eine, wenn auch nur schwache Tendenz hervor, sich auf den Gegenstand hinzubewegen, oder auch, in bewußter Reaktion hiergegen, sich von ihm fernzuhalten, um nichts zu verraten. Indem nun der Gedankenleser die Hand der Versuchsperson mannigfach hin und her bewegt, muß er diese Richtungen geringsten oder größten Widerstandes herauszufinden suchen und dann, dem Gegenstande allmählich näherkommend, das Spiel wiederholen.

Den materiellen Grund für diese enge Verkettung von Bewegungen mit den ihrer eigenen Ausführung entstammenden kinästhetischen Vorstellungen habe ich früher schon flüchtig berührt (S. 123 und 142). Diejenigen Stellen der Großhirnrinde, die centrifugal mit den Ursprungszellen einer bestimmten Bewegungskombination in den subkortikalen Centren verbunden sind, enthalten, wie es scheint, gleichzeitig die Endstationen für die von der Ausführung ebendieser Bewegung herrührenden und centripetal der Rinde zugeführten kinästhetischen Erregungen. Wird nun in diesen Gebieten durch Vermittlung von Associationsbahnen eine einer bestimmten Bewegung zugeordnete Zellengruppe in Erregung versetzt, so erleben wir seelisch eine associativ geweckte Vorstellung davon, wie uns bei Ausführung jener Bewegung zu Mute ist. Materiell aber entläßt sich die den Rindenelementen zugeführte Erregung in die mit ihnen verbundenen motorischen Zellen der subkortikalen Centren, und die gedanklich vorgebildete Bewegung erfolgt zugleich in realer Ausführung. Auf solche Weise werden die ursprünglich subkortikal angelegten und außerhalb des Bewußtseins verlaufenden primären Bewegungskoordinationen all-

mählich eingeflochten in das Spiel der Rindenprozesse und der ihnen entsprechenden seelischen Vorgänge. Sie werden zu Gliedern einerseits der verwickelteren und in höherem Grade zweckmäßigen Bewegungsreaktionen des Großhirns, und andererseits der bewußt zwecksetzenden und wollenden Thätigkeit der Seele.

Aus diesem Zusammenhang der Dinge aber folgt zugleich noch etwas Weiteres. Außer durch Vermittlung ihrer kinästhetischen Vorstellungen besitzt die Seele keine unmittelbare Macht über die Bewegungen des Körpers; die Glieder bewegen sich auf Geheiß der Seele nur, wenn die einer bestimmten Bewegung entsprechende kinästhetische Vorstellung reproduciert wird. Bewegungen dagegen, von denen man nicht weiß, wie einem bei ihrer Ausführung zu Mute ist, kann man von der Seele aus, also willkürlich und absichtlich, nicht hervorbringen. Alle die Laute, deren die Kinder zum artikulierten Sprechen bedürfen, werden zuerst rein reflektorisch und zufällig, d. h. aus körperlichen Ursachen, die sich unserer Kenntnis entziehen, hervorgebracht. Und weil diese zufällige Hervorbringung bei einzelnen Lauten, wie k, r, sch, verhältnismäßig selten eintritt, dauert es oft trotz alles Vorsagens so lange, bis die Kinder sie sprechen lernen. Mancher Erwachsene, der sich in späteren Jahren einen ihm bis dahin fremden Laut, z. B. ein Zungen-r statt eines Zäpfchen-r, aneignen mußte, wird wissen, wie schwierig das ist. Die größten Anstrengungen sind vergeblich, wenn einem nicht ein glücklicher Zufall, eine Entgleisung bei der Hervorbringung ähnlicher Laute, die man bereits beherrscht, zu Hilfe kommt, und man nun zugleich beachtet, wie sich die geglückte Produktion des Lautes innerhalb der Mundhöhle sozusagen anfühlt.

Zunächst also müssen alle Bewegungen, die der Herrschaft der Seele unterworfen sein sollen, vorher einmal im ganzen oder in ihren Teilen reflektorisch hervorgebracht worden sein. Indes dies allein würde noch nicht genügen. Denn damit die einer bestimmten Bewegung entsprechende kinästhetische Vorstellung in der Seele auch zu beliebigen späteren Zeiten bewußt werde, muß sie reproduciert werden und dazu wiederum mit anderen Eindrücken associativ verbunden sein. Die Bewegung muß also außer den für sie charakteristischen kinästhetischen Empfindungen noch einen anderen stets gleichen Effekt für die Seele hervorbringen, der dann bei seiner Wiederkehr aus beliebigen anderen Ursachen jenes kinästhetische Erlebnis als Vorstellung wachruft. So lernen Kinder sprechen, weil sie die Wirkung ihrer reflektorischen Sprechbewegungen zugleich auch hören und nun durch das Hören der gleichen Laute aus dem Munde der Erwachsenen zu ihren Produktionen immer wieder angeregt werden.

Kinder dagegen, die nicht hören können, bleiben stumm, weil die kinästhetischen Empfindungen der auch bei ihnen reflektorisch hervorbrachten Sprechbewegungen sich mit nichts associieren und mithin auch nicht reproducirt werden können. Haben die Kinder jedoch vor ihrer Ertaubung schon fertig sprechen können, so behalten sie diese Fähigkeit im allgemeinen. Denn nun ist eine Reproduktion der kinästhetischen Sprachvorstellungen von seiten der sachlichen Bedeutung der Worte, von ihren Schriftbildern aus und auf andere Weise möglich.

