

Invs. A. 34.466



II 84705

MONOGRAFIA 1956

Băncei Populare „GILORTUL”

nr 216668

DIN

COMUNA NOVACI, JUDEȚUL GORJ

Făcută la inspecția din Decembrie 1909

DE

G. DUMITRESCU-BUMBESȚI

INSPECTOR AL BĂNCILOR POPULARE

70850

DONATIONE



BUCUREȘTI

Atelierele grafice SOCEC & Co., Societate anonimă

1910

CONTROL 1953 *re 89/00*

B.C.U. Bucuresti



C76850

Monografia Băncii Populare „Gilortul“

din

Novaci-Gorj

ISTORICUL ÎNFIINȚĂRII

Imprejurările economice

Cu primele semne ale mișcării cooperative din țară, răsare și în Novaci, dorința înființării unei bănci populare sătești.

Și în Novaci, ca și în celelalte comune, în care se înființează bănci populare, ideia înființării Băncii *Gilortul* a fost isvorită din nevoile locale ale Novăcenilor și sătenilor din împrejurimi, cari, deși trăiau într'o regiune bogată, însă din cauza lipsei de bani, nu puteau să se folosească pe deplin de bogățiile ei. Inceputurile fricoase din alte părți, au găsit o pildă de incurajare în înființarea Băncii *Gilortul*, care, dela început, lucrând sub călăuza celor mai sănătoase principii, a înrădăcinat repede și puternic în întregul plai al Novacilor, ideia însemnătății băncii.

Indeletnicirea de căpetenie a sătenilor de sub munte, fiind creșterea vitelor și comerțul de lemnărie, ei au început să prospereze, având cu ușurință la îndemână, capitalul necesar cu o dobândă mică.

De unde până aci, sătenii puteau lua cu anevoință, la păsurile lor, banii de care aveau nevoie, dela cei câțiva bogătași și cu o dobândă care varia între 30—120 lei la sută, de aci incoace le-a trebuit numai hărnicie și cinste, ca să-și poată îmbunătăți traiul și să-și înmulțească avutul.

Rostul băncei a fost ușor de înțeles, atunci când s'a văzut, că economiile se pot păstra în siguranță și înmulți prin dobândă în casa băncei, iar nevoile pot fi satisfăcute oricând, și a fost deajuns, să fie chemați Novăcenii, a înjgheba Banca Populară, ca să răspundă cât mai mulți la apelul ce li se făcea.

Ca și în alte părți, și în această regiune, afacerile cari cereau capital, ercau pe cât se poate de restrânse din pricina lipsei de bani, cari, ori că nu se găseau, ori de se găseau se cereau așa dobânzi și așa garanții, încât de multeori nevoiași se lipsiau de un câștig sigur ce ar fi putut avea, numai ca să nu se știe imprumutați.

Zălogirca de pământuri, care de cele mai multe ori a însemnat înstreinarea lor pe veci, plata nesfârșită de procente fără a socoti nimic creditorul din capetele datoriei, imprumuturile făcute la Creditul Agricol din capitala îndepărtată a Județului, cu o mulțime de formalități, toate îi făceau pe oameni să aibe groază de datorii.

Nelămurindu-se de către nimeni până aci, de ceace pot face tovărășiile, și fiecare sătean în parte știind de ce mic capital dispune, când li s'a spus, că în alte părți s'au înființat bănci populare, al căror capital s'a ridicat la sume mari, nu le venea să creadă că-i cu puțință acest lucru și că în orice caz, în banca ce vor înființa în Novaci, nu se va putea încherba, decât cel mult 20—30.000 lei. — Viitorul însă a dovedit dimpotrivă și inițiatorii înființării băncei, cari cunoscând împrejurările în care o înființau îi prevedeau un viitor strălucit, nu s'au înșelat, căci într'adevăr rezultatele date, au fost, mai presus de orice așteptare.

Inființarea Băncei

Insuflețit de avântul mișcării cooperative, pe care-l cunoștea indeajuns, tânărul D. Brezulescu, pe atunci student în Facultatea de drept din București, se hotărăște să infiinteze cu orice chip în Novaci o bancă populară, și vorbește Novăcenilor pentru întâia oară despre inființarea ei, în ziua de 6 Ianuarie 1902, după săvârșirea sfintei slujbe a Botezului Domnului, chiar pe malul Gilortului.

În așa de alese împrejurări se hotărăște în principiu inființarea băncei, și se botează cu numele de *Gilortul* — numele apei sfințite prin inmuierea steagului Bisericei—simbolizând dorința credincioșilor, ca viitoarea lor Bancă să meargă repede și să sdrobească tot ce-i va împiedeca cursul, limpede și curat ca apa Gilortului, care-și urmează năvalnic matca ei nestrămutată din veacuri uitate.

În răstimpul dela 6—13 Ianuarie 1902 s'a tălmăcit și mai bine rostul inființării băncei și în ziua de 13 Ianuarie 1902, subscrisul, fiind însărcinatul oficial al Ministerului Instrucțiunii publice, cu răspândirea ideii inființării de bănci populare, am venit în Novaci, chemat de tânărul D. Brezulescu, și atunci în mod formal s'a pus temelia Băncei *Gilortul*, înscriind-se 26 membri cu un capital de 72 lei.

S'a arătat pe larg de către d. Brezulescu menirea viitoare a Băncei pentru înflorirea Novacilor, care se schițează prin următoarele cuvinte, ce au fost apoi tipărite pe coperta libretelor societărilor:

Către sătenii noștri!

„Munciți fără preget! Munca îmbogățește, deșteaptă și înalță pe muncitor; ea e izvorul fericirii omului și a noroadelor.

Fiiți strânși la pungă! Căci dacă o muncă cu tâlc și neobosită și dacă cinstea și dreptatea în toate legăturile vieții îndreaptă belșugul și mulțumirea spre casa omului, apoi,

ceea ce dau cu o mână aceste dumnezeiești daruri, risipa, fe-
cioara cea iubită a lenei, ia cu amândouă.

Fiți economi fiecare! Nu uitați însă că aceea ce nu poate
face unul singur, fac cei mulți împreună, căci „in unire stă
puterea“, și așa, strângeți economiile voastre la un loc, și
veți face zilele negre ale vieții voastre zile albe, iar pe cele
albe pline de soare

Nu așteptați mila, adesea necurată și totdeauna injosi-
toare dela alții.

Ridicați-vă și întăriți-vă sătenii Români, *Voi prin voi
înși-vă, Țara se înalță și Dumnezeu vă binecuvintează*“.

(s) Dum. Brezulescu.

În jurul acestui apel se tipăresc spre a le avea socie-
tarii veșnic înainte, mai multe dictoane românești, cari cu-
prind cele mai sănătoase principii de economie, și se tipă-
resc următoarele tabele destul de vorbitoare:

I. Risipa unui om vițios

Un om cheltuind în fiecare zi pe bău- turi spir- toase câte:	CHELTUEȘTE PE:										
	o lună	1 an	2 ani	3 ani	4 ani	5 ani	6 ani	7 ani	8 ani	9 ani	10 ani
	Lei B.	Lei B.	Lei B.	Lei B.	Lei B.	Lei B.	Lei B.	Lei B.	Lei B.	Lei B.	Lei B.
5 bani.	1 50	18 25	36 50	54 75	73 —	91 25	109 50	127 75	146 —	146 25	182 50
10 bani.	3 —	36 50	73 —	109 50	146 —	182 50	219 —	255 50	292 —	328 50	365 —
15 bani.	4 50	54 75	109 50	164 25	219 —	273 75	328 50	383 25	438 —	492 75	547 50
20 bani.	6 —	73 —	146 —	219 —	292 —	365 —	438 —	511 —	584 —	657 —	730 —
30 bani.	9 —	109 50	219 —	328 50	438 —	547 50	657 —	766 50	876 —	985 50	1095 —
50 bani.	15 —	182 50	365 —	547 50	730 —	912 50	1095 —	1277 50	1460 —	1543 50	1825 —

II. Imbogățirea unui om chibzuit

Un om care ar economisi pe fiecare zi câte:	Și i-ar depune în urmă ca cotizațiune lunară la Banca „Gilortul“, și-ar face capital în:										
	o lună	1 an	2 ani	3 ani	4 ani	5 ani	6 ani	7 ani	8 ani	9 ani	10 ani
	Lei B.	Lei B.	Lei B.	Lei B.	Lei B.	Lei B.	Lei B.	Lei B.	Lei B.	Lei B.	Lei B.
5 bani.	1 50	18 90	39 65	62 50	87 65	115 30	145 70	179 15	215 95	256 40	300 90
10 bani.	3 —	37 80	79 30	125 —	175 30	230 60	291 40	358 30	431 90	512 80	601 80
15 bani.	4 50	56 70	118 95	187 50	262 95	345 90	437 10	537 45	647 85	769 20	902 70
20 bani.	6 —	75 60	158 60	250 —	350 60	461 20	582 80	716 60	863 80	1025 60	1203 60
30 bani.	9 —	113 40	237 90	375 —	525 90	691 80	874 20	1074 90	1295 70	1538 40	1805 40
50 bani.	15 —	189 —	396 50	625 —	886 50	1053 —	1457 —	1791 50	2169 50	2564 —	3009 —

Se alege cel dintâi Consiliu de Administrație al Băncii, compus din d-nii: Ștefan N. Boșca, *președinte*; Ion Gh. Proțeșescu, *vice-președinte*; Preotul Fil. Comănescu *Casier*, Membri: Căpitan A. Stoian, Al. Deaconescu, D. P. Sâiu și C. Popescu; *Secretar* Gr. G. Roibu; *Cenzori* D-nii: Dum. Brezulescu, Gh. I. Morușianu și Gh. Buduran.

Banca începând să funcționeze în mica cancelarie a Școlii primare, numărul membrilor crește din zi în zi, ajungând la sfârșitul primului an social la 230 și 53 depunători cu un capital social de 4.137,28 lei și Depuneri spre Fructificare de 15.053,65 lei și operațiunile ei, trecând peste hotarele comunei Novaci, se întind în toate comunele vecine.

Condusă cu pricepere și energie dela început, Banca *Gilortul* având la cârma ei acum pe fruntașii tuturor satelor, vestea propășirii ei se răspândește repede încrederea în seriozitatea operațiunilor ei e destul de înrădăcinată, și numai așa putem înțelege progresul ei minunat din anecdatele tabele, cari vorbesc pe deplin de mersul ei dela înființare, an'cu an, până azi.

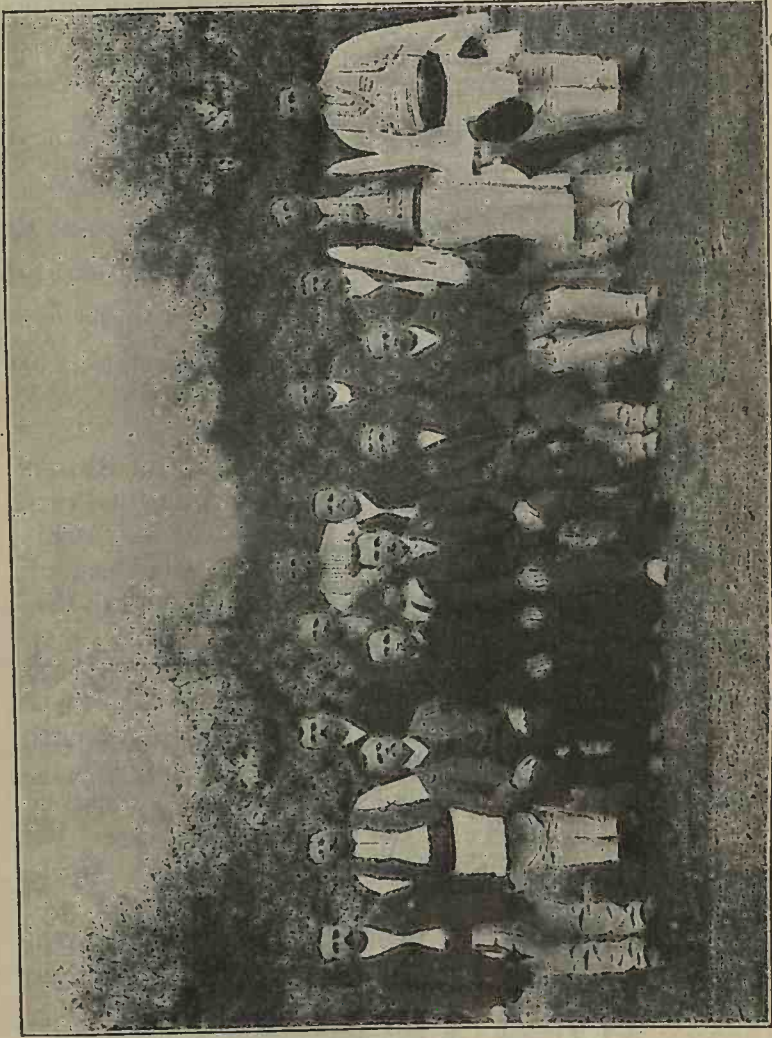

Membrii actualului Consiliu de Administrație

ACTUALUL CONSILIU DE ADMINISTRAȚIE

□ □ □

Președinte: Dum. Brezulescu, avocat, Novaci

Membri

I. B. Nițescu, propr., Crasna
I. N. Răduțescu, funcț., Novaci
I. G. Preoteșescu, propr., Novaci
I. Pistolescu, primar, Baia de fer
Pr. C. P. Bălăceanu, propr., Pociovaliște
Pr. G. D. Oprișescu, propr., Bălcești
Pr. P. Rădescu, propr., Cernădie
Nic. Ionescu, comerciant, Aniniș
C. M. Drăgoescu, receptor, Turbați
P. Pănoiu, institutor, Crasna
Alex. Grigorescu, propr., Bengești
P. I. Săpun, primar, Sârbești
P. Moculescu, receptor, Poenari
P. Rotaru, primar, Cernădie
N. Gigârtu, inv., Ciocadia
I. Dănășel, inv., Crasna

Controlor General: Ion Dem. Petrescu, avocat, Polovragi

DIRECȚIUNEA:

Director, Dum. Brezulescu

Avocat Ion Dem. Petrescu

Contabil, Pant. Gigârtu

Casier: Gr. G. Roibu

Secretar, G. D. Comănescu

Copist-Archivar, I. I. Băcioi

Pădurari: I. I. Taban și I. I. Pirtea

PRIMUL BI

Incheiat la 31

Activ

	Lei	B.	Lei	B.	Lei	B.
Cassa.—Sold			305	52		
Imprumuturi (efecte de incasat)			19.905	40		
					20.210	92

COMPTUL DE PROFIT &

Debit

	Lei	B.	Lei	B.	Lei	B.
Cheltueli de fondare			279	20		
Mobilier, casa de fer			200	—		
Dobânzi de plătit depunătorilor			213	26		
Beneficiu net			1.463	27		
					2.155	73

Președinte, Ștef. N. Boșca

Vice-președinte, Ion Gh. Preoteșescu

Membrii { Căpitan A. Stoian
 Al. Deaconescu
 D. P. Sâiu

Casier, Preotu Filimon Comănescu

Secretar, Gr. G. Roibu

LANȚ PE 1902—1903

Martie 1903

Pasiv

	Lei	B.	Lei	B.	Lei	B.
Capital Social	3.694	—				
Dividende	443	28	4.137	28		
Depuneri spre Fructificare	14.840	39				
6% dobânzi	213	26	15.053	65		
Fond de rezervă			848	61		
Salarii de plătit			171	38		
					20.210	92

PERDERE PE 1902—1903

Credit

	Lei	B.	Lei	B.	Lei	B.
Taxe de înscriere			482	—		
Procente incasate.			1.656	—		
Amenzi dela întârzieri			17	—		
					2.155	73

Censori { Dum. Brezulescu
Gh. I. Morușanu
Gh. Buduran

Verificate și controlate cu registrele, corespund exact

Inspector, **G. Dumitrescu-Bumbești**

BILANTUL GE

Incheiat la

Activ

	Lei	B.	Lei	B.	Lei	B.
Casa-Sold			3.884	60		
Mobilier			323	50		
Imprumuturi (efecte de primit)			66.478	—		
					70.686	10

COMPTUL DE PROFIT

Debit

	Lei	B.	Lei	B.	Lei	B.
Cheltueli generale și de ad-ție			768	90		
Dobânzi plătite depunerilor .			308	87		
Dob. de plată dep. spre fruct.			1.560	43		
Fondului de rezervă			178	21		
Beneficiul net			3481	86		
					6.298	27

Președinte, Ștef. N. Boșca

Membrii {

- Căpitan A. Stoian
- Ion Gh. Preoteșescu
- C. Popescu
- D. P. Sâiu
- Al. Deaconescu
- Ion S. Opreșescu

Casier, C. Popescu

Secretar, Gr. Roibu.

NERAL PE 1903-1904

31 Martie 1904

Pasiv

	Lei	B.	Lei	B.	Lei	B.
Capital social	13.448	50				
Dividende	1.975	84	15.424	34		
Depuneri spre fructificare	50.348	70				
Dobânzi de plată	1.613	44	51.962	14		
Fond de rezervă			2.016	36		
Fond mobilier			323	50		
Salarii de plată			591	92		
Fond filantropic			367	84		
					70.686	10

ȘI PERDERE PE 1903-1904

Credit

	Lei	B.	Lei	B.	Lei	B.
Taxe de înscriere			615	10		
Amenzi			178	21		
Dobânzi			5.504	96		
					6.298	27

Verificat de Comisiunea Cenzorilor

Dum. Brezulescu

Gh. I. Morușanu.

BILANT GENE

Incheiat la 31

Activ

	Lei	B.	Lei	B.	Lei	B.
Efecte de primit			136.100	—		
Moșia Novaci {	940	00				
(a) Garanție						
(b) Consemnații	259	10				
(c) Sold debitor	1.023	23	2.222	33		
Casa în numerar			3.824	64		
					—	142.146 97

Președinte, Șt. N. Boșca

Vice-președinte, I. Gh. Preoteșescu

Membri

Gh. D. Roibu
 C. Popescu
 Gh. Roibu
 N. Popescu
 Ion B. Nițescu
 Gh. M. Țarfullea

Controlor General, Dum. Brezulescu

Casier, C. Popescu

RAL PE 1904—1905

Martie 1905

Pasiv

	Lei	B.	Lei	B.	Lei	B.
Capitalul social vărsat	32.922	94				
Dividende	2.314	24	35.237	18		
Depuneri spre fructificare.			96.294	00		
Procente de reportat			3.692	60		
Dobânzi de plată depunerilor			2.714	83		
Fond de rezervă			3.726	28		
Diversi			482	08		
					142.146	97

Comisiunea Cenzorilor { Căpitan A. Stoian
C. Popescu-Şefu
Preotu Fil. Comănescu
N. Vinereanu

Comptabil, Gr. Roibu

Secretar, Pant. Gigărtu

Verificat de noi
Inspector, G. Dumitrescu-Bumbeşti

24 Aprilie 1905

COMPTUL DE PROFIT &

Debit

	Lei	B.	Lei	B.	Lei	B.
Dobândă de plată { (a) Dob. plătite de-punerilor restituite (b) Dob. cuvenite de-punerilor restituite	494	61				
Fond de rezervă (Dob. cuvenite)	2.575	46	3.070	07		
			232	40		
Cheltueli { (a) Salarii (b) Cheltueli de Ad-ministrație și ur-mări	1.780	—				
Fond de rezervă (Art. 45 al. a din Statute	1.635	86	3.415	86		
Dividende			493	50		
Diversi { (a) Gratificații (b) Fond filantropic (c) Fond cultural	230	—	2.314	24		
	151	08				
	101	—	482	08		
					10.008	15

Președinte, Șt. N. Boșca

Vice-președinte, I. G. Preoteșescu

Membri

Gh. D. Roibu

C. Popescu

Gh. Roibu

N. Popescu

I. B. Nițescu

Gh. M. Țarfulea

Controlor General, Dum. Brezulescu

Casier, C. Popescu

PERDERE PE 1904—1905

Credit

	Lei	B.	Lei	B.	Lei	B.
Fond de Administrație			793	49		
Taxe de înscriere			1.270	—		
Procente curente			7.944	66		
					11.008	15

Comisiunea
Cenzorilor

{ Căpitan A. Stoian
 C. Popescu-Şefu
 Preot Fil. Comănescu
 Nichit Vinereanu

Comptabil, *P. Gigărtu*
 Secretar, *Gr. Roibu*

Verificat de noi
 Inspector, **G. Dumitrescu-Bumbeşti**

24 Aprilie 1903

BILANTUL GENERAL AL

*Activ**Incheiat la*

	Lei	B.	Lei	B.	Lei	B.
Casa. Soldul contului . . .			23.455	96		
Imprumuturi			170.338	—		
Proprietatea Novaci.			12.100	—		
Moșia Novaci { Garanție	620	—				
{ Debit (Sold)	1.556	10	2.176	10		
Dobânzi datorate			930	90		
Cheltueli de urmărire			233	40		
					209.234	36

COMPTUL DE PROFIT

Debit

	Lei	B.	Lei	B.	Lei	B.
Cheltueli Generale.			1.344	38		
Diversi			185	02		
Salarii			3.735	—		
Beneficiul net			6.227	22		
					11.491	62

Președinte, Ștef. N. Boșca

Vice-Președinte, Ion Gh. Preoteșescu

Membrii: { C. Popescu
 Gh. Roibu
 N. Gigârtu
 I. B. Nițescu

Casier, C. Popescu
 Secretar, Gr. G. Roibu
 Contabil, P. Gigârtu

BĂNCEI „GILORTUL” PE 1905—906

31 Martie 1906

Pasiv

	Lei	B.	Lei	B.	Lei	B.
Capital Social	59.110	98				
Dividende	4.612	90	63.723	98		
Depuneri spre Fructificare.	127.367	—				
Dobânzi 5%	4.343	49	131.710	49		
Fond de rezervă	7.924	57				
Dobânzi 10%	372	60				
Din ben. anului 1905/06: 15%	934	05	9.231	22		
Dobânzi reportate			4.261	10		
Diversi { Gratif. funcționar.	214	—				
{ Fond de bine-faceri	93	67	307	67		
					209.234	36

& PERDERE

Credit

	Lei	B.	Lei	B.	Lei	B.
Dobânzii: Soldul comptului			10.025	28		
Fond de administrație . . .			990	44		
Scmpt			38	40		
Arenzi			437	50		
					11.491	62

Comisiunea
Cenzorilor { Căpitan A. Stoian
I. D. Corăciu
N. Vinereanu
C. Popescu
Pr. C. Bălăceanu

Controlor General,
Ion Dem. Petrescu

Verificat de noi azi 16 Apr. 1906

p. Director general al Casei Centrale **F. Enescu**Inspector, **G. Dumitrescu-Bumbești**

BILANTUL GENERAL AL BĂNCEI

*Activ**încheiat la*

	Lei	B.	Lei	B.	Lei	B.
Casa: Sold numerar	288	28				
Efecte publice	10.443	15				
Cupoane	230	—	10.961	43		
Efecte de primit			204.458	—		
Procente datorate			1.471	71		
Moșia Novaci:						
Garanții sold	520					
Div. debit „	106	21	626	21		
Proprietatea Novaci,						
Valoarea din contracte			124.727	80		
					342.245	15

COMPTUL DE PROFIT

Debit

	Lei	B.	Lei	B.	Lei	B.
Cheltueli Generale. Sold			1.222	02		
Salarii & Diurne			3.921	—		
Diverși			858	33		
Beneficiul net.			7.640	03		
					13.641	38

Președinte, Șt. N. Boșca

Membrii
consiliului

{	N. Popescu
	Pr. C. Bălăceanu
	I. B. Nițescu
	N. Gigărtu
	I. N. Răduțescu

Casier, C. Popescu

Comptabil, P. Gigărtu

„GILORTUL“ PE 1906—1907

31 Martie 1907

Pasiv

	Lei	B.	Lei	B.	Lei	B.
Capital social: soldul contului	90.873	89				
Dividendele pe 1906—1907	5.434	60	96.308	49		
Depuneri spre fructificare:						
Soldul contului	216.257	—				
Dobânzi 5% pe 1906/90/	7.788	55	224.045	55		
Fond de rezervă sold. contului	14.959	11				
15% din ben. net	1.146	—				
7% dobândă	646	17				
7% divid. soc. excluși	56	35				
Rest indivizibil 1906/907	356	91	17.164	54		
Procente reportate			4.726	57		
—	—	—	—	—	342.245	15

& PERDERE PE 1906—1907

Credit

	Lei	B.	Lei	B.	Lei	B.
Procente			9.329	60		
Fond de Administrație			1.043	93		
Scmpt.			76	77		
Arenzi			3.191	08		
—					13.641	38

Comisiunea }
Cenzorilor }
 Ion D. Corâciu
 Căpit. A. Stoian
 Nichit Vinereanu
 C. Popescu-Șefu

Controlor General, Ion Dem. Petrescu

Văzut și verificat de noi astăzi 5 Aprilie 1907
Inspector, G. Dumitrescu-Bumbești.

BILANTUL GENERAL AL

*Activ**Incheiat la*

	Lei	B.	Lei	B.	Lei	B.
Casa Sold.			14.846	90		
Efecte de primit			279.523	—		
Proprietatea Novaci.			1.550.000	—		
Diverși debit. ai Propr. Nov.			27.000	—		
Procente Datorate			1.181	39		
Arenzi			789	50		
Mobilier			2.000	—	1.875.340	79
					1.875.340	79

Președinte, **D. Brezulescu.**

Membrii : {

- I. Dănășel
- P. Pănoiu
- C. M. Drăgoescu
- N. Gigărtu
- I. Gh. Preoteșescu
- Pr. C. P. Bălăceanu
- N. Ionescu

Casier, *Grigore Roibu*Comptabil, *Pantelimon Gigărtu*Controlor General, *Ion Dem. Petrescu*

BĂNCEI „GILORTUL” PE 1907—1908

31 Martie 1908.

Pasiv

	Lei	B.	Lei	B.	Lei	B.
Capital Social:						
Soldul contului	127.158	22	—	—		
10% divid. 1907—1908	11.087	70	138.245	92		
Depuneri spre Fructific.						
Sold			418.759	—		
Moșia Novaci (a) Garanții	980	—	—	—		
(b) Dări	387	97	1.367	97		
Fond de rezervă Ordinar						
la 31 Martie 1908	24.008	96				
10% din beneficiul net	1.319	05				
10% dob. Fond. de rez.						
pe 1907—1908	1.716	46	27.044	47		
Fondul de rezervă extra-						
ordinar: beneficii rea-						
lizate din cumpărarea						
Proprietății Novaci cu						
munții: Tâmpa, Pleșea,						
Tâmpei, Larga, Rânca,						
Cerbu, Plopu, Măgura,						
Măceșelele acoperite cu						
păduri seculare, (conf.						
art. 44 al. f. din statute) .			1.251.231	41		
Diverși creditori ai Pro-						
prietății Novaci			20.000	—		
Procente reportate			6.398	45		
Dobânzi de plată depuneri						
spre fructificare			11.509	84		
Diverși			783	73		
					1.875.340	79

Comisiunea { I. D. Corăciu.
Cenzorilor : { N. Vinereanu.
 { Dr. Sp. Patteli.

Verificat de noi
Inspector, G. Dumitrescu-Bumbești

11 Decembrie 1909.

Debit

COMPTUL DE PROFIT

	Lei	B.	Lei	B.	Lei	B.
Cheltuieli generale			926	15		
Salarii & Diurne			2694	50		
Diversi			1453	—		
Moșia Novaci			387	97		
Dobânzi plătite Depunerilor			10.592	42		
Fond de rezervă			1716	46		
Beneficiu net			13.190	48		
					30.960	98

Președinte, Dum. Brezulescu

Membrii

{	I. Dănășel
	P. Pănoiu
	C. M. Drăgoescu
	N. Gigărtu
	I. Gh. Preoteșescu
	Pr. C. Bălăceanu
	N. Ionescu

Casier, Gr. Roibu

Comptabil, Pant. Gigărtu

& PERDERE PE 1907—1908

Credit

	Lei	B.	Lei	B.	Lei	B.
Procente			20.984	76		
Fond de administrație.			1545	63		
Scmpt.			362	85		
Arenzi			4718	75		
Moșia Novaci. Sold. contului .			3348	99		
—	—	—	—	—	30.960	98
—	—	—	—	—		

Comisiunea }
Cenzorilor }
I. D. Corâciu
N. Vinereanu
Dr. Sp. Patteli

Controlor-General, **Ion Dem. Petrescu**

Verificat de noi

Inspector, **G. Dumitrescu-Bumbești**

11 Decembre, 1909.

BILANTUL GENERAL AL

*Activ**Incheiat la*

	Lei	B.	Lei	B.	Lei	B.
Cassa			1.525	99		
Efecte de primit			396.428	50		
Proprietatea Novaci			1.471.213	—		
Mobilier			2.790	62		
Procente datorate			2.101	12		
Arenzi			2.491	20		
Efecte publice			800	—		
Podul Ciocadia			876	25		
Mașini agricole			658	—		
					1.878.884	68

Președinte, Dum. Brezulescu

Membrii: {

- I. B. Nițescu
- N. Ionescu
- C. M. Drăgoescu
- P. Pănoiu
- I. Dănășel
- Pr. C. P. Bălăceanu
- Pr. Gh. D. Oprișescu
- Al. Grigorescu
- I. N. Răduțescu
- I. Gh. Preoteșescu
- Pr. P. Rădescu
- P. Rotaru
- N. Gigartu

Casier, Gr. Roibu

Comptabil, P. Gigartu.

BĂNCEI „GILORTUL” PE 1908—1909

31 Martie 1909.

Pasiv

	Lei	B.	Lei	B.	Lei	B.
Capital social.			225.035	09		
Dividende			18.530	11		
Fond de rezervă ordinar			33.899	81		
Fond de rezervă extra- ordinar			1.250.231	41		
Depuneri spre fructifi- care			300.543	20		
Dobânzi de plată			14.158	84		
Dobânzi reportate			5.290	29		
Angajamentul Reeson- tului			29.990	—		
Contribuțiuni de plată .			547	93		
Diversi			658	—		
					1.878.884	68

Comisiunea Cenzorilor {
 Dr. Patteli
 N. Vinereanu
 Pr. F. Comănescu

Controlor-General, **Ion Dem. Petrescu.**

Verificat de noi

Inspector, **G. Dumitrescu-Bumbești.**

12 Decembrie 1909.

COMPTUL DE PROFIT

Debit

Incheiat

	Lei	B.	Lei	B.	Lei	B.
Cheltueli generale			561	50		
Salarii & diurne			10.219	—		
Contribuțiuni			2.038	36		
Fond filantropic			164	—		
Fond de rezervă			1.352	25		
Dobânzi de plată			12.528	02		
Jetoane de ședință și gratific.			1.642	—		
Beneficiul net			20.595	68		
					49.100	81

Președinte, Dum. Brezulescu

I. B. Nițescu
 N. Ionescu
 C. M. Drăgoescu
 P. Pănoiu
 I. Dănășel
 Pr. C. Bălăceanu
 Pr. Gh. D. Oprișescu
 Al. Grigorescu
 I. N. Răduțescu
 I. Preoteșescu
 Pr. P. Rădescu
 P. Rotariu
 N. Gigărtu

Membrii

Casier, Gr. Roibu

Comptabil, P. Gigărtu

& PERDERE PE 1908—1909

la 31 Martie 1909

Credit

	Lei	B.	Lei	B.	Lei	B.
Fond de administrație			5.301	16		
Scompt			290	69		
Arenzi			13.827	09		
Comission			43	90		
Arbori			3.638	92		
Dividende de liberat			6	50		
Procente			25.992	55		
					49.100	81

Verificat de noi

Censori {
 Dr. Patteli
 N. Vinereanu
 Pr. F. Comănescu

Controlor General, Ion Dem. Petrescu

Verificat de noi

Inspector, G. Dumitrescu-Bumbești

12 Decembre 1909.

A început operațiunile la 15 Aprilie 1902.

Încheiată în seara zilei

No. curent	Numele Comptului	S U	
		DEBITOARE	
		L E I	B.
1	Cassa	747.283	08
2	Efecte de primit	798.277	50
3	Capital social	1) 3.817	08
4	Fond de rezervă { ordinar	—	—
	{ extraordinar	—	—
5	Depuneri spre fructificare	177.170	70
6	Dobânzi de plată	12.097	24
7	Fond de administrație	—	—
8	Procente	1.344	92
9	Scompt	—	—
10	Cheltueli generale	1.988	05
11	Salarii & Diurne	8.600	—
12	Proprietatea «Novaci»	1.473.343	—
13	Arenzi	3.360	90
14	Diversi debitori ai prop. «Novaci»	—	—
15	Procente datorate	2.101	12
16	Efecte publice	1.595	—
17	Angajamentul Reescontului	29.990	—
18	Contribuțiuni	554	73
19	Comision	—	—
20	Arbori & Invoiri	207	—
21	Mobilier	2.790	62
22	Compturi curente	690	75
23	Diversi	1.749	38
24	Mașini agricole	673	—
25	Podul Ciocadia	10.270	30
26	Fond filantropic	742	—
27	Jetoane de ședință	180	—
28	Cuptorul Bosniac	1.168	—
29	Ordonanțe publice de plată	5.856	25
30	Acțiuni	6.300	—
	Total general	3.292.150	62

Casier, Gr. Roibu

1) Aceste sume s'au restituit societărilor: 1) excluși; 2) retrași

VERIFICARE

de 31 Decembre 1909

Societari 1774
Depunători 717
Obligaji 2338

M A		S O L D U L					
CREDITOARE		DEBITOR		CREDITOR			
L E I	B.	L E I	B.	L E I	B.		
663.362	90	83.920	18				
312.164	—	486.113	50				
330.391	25	—	—	326.574	17		
36.549	16	—	—	36.549	16		
1.250.231	41	—	—	1.250.231	41		
514.364	—	—	—	337.193	30		
14.158	84	—	—	2.061	60		
4.973	89	—	—	4.973	89		
46.362	56	—	—	45.017	64		
129	50	—	—	129	15		
1.924	—	64	05	—	—		
—	—	8.600	—	—	—		
55.884	26	1.417.458	74	—	—		
10.288	35	—	—	6.927	45		
—	—	—	—	—	—		
901	48	1.199	64	—	—		
1.605	85	—	—	10	85		
29.990	—	—	—	—	—		
547	93	6	80	—	—		
164	60	—	—	164	60		
1.561	65	—	—	1.354	65		
—	—	2.790	62	—	—		
520	—	170	75	—	—		
2.436	65	—	—	687	27		
550	—	123	—	—	—		
13.088	34	—	—	2.818	04		
—	—	742	—	—	—		
—	—	180	—	—	—		
—	—	1.168	—	—	—		
—	—	5.856	25	—	—		
—	—	6.300	—	—	—		
3.292.150	62	2.014.693	53	2.014.693	53		

Verificat de noi,
Inspector, **G. D. Bumbesti**Comptabil, *P. Gigartu*

prin plecare din circ. Băncei; 3) celor decedați.

BORDEROU

comparativ de mersul operațiunilor pe ani.

ANII	No. Societarilor		No. Depună-torilor		Capital social		Depuneri spre fructif.		Imprumu-turi		Fond de rezervă		Dobânzi și comision		Dividendo		Fond Plantropic		No. Imprumu-turilor	
	Lei		Lei		Lei		Lei		Lei		Lei		Lei		Lei		Lei			
	B.	B.	B.	B.	B.	B.	B.	B.	B.	B.	B.	B.	B.	B.	B.	B.	B.	B.		
1902-003	230	53	4137	28	15053	65	19905	40	848	61	1656	10	443	2c	—	—	—	—	153	
1903-004	317	410	15424	34	51962	14	66478	—	2016	36	5504	96	1975	84	50	—	—	—	293	
1904-005	1057	230	32922	94	96294	—	136100	—	3726	28	7944	66	2314	—	—	—	—	—	1080	
1905-006	1380	307	59110	98	127367	—	170338	—	9231	22	10025	28	4612	90	432	10	—	—	1385	
1906-007	1624	432	90873	89	216257	—	204458	—	17164	54	10450	30	5434	60	370	—	—	—	1601	
1907-008	1654	547	127158	22	418159	—	279523	—	1278275	91	20984	76	11087	70	382	—	—	—	1907	
1908-009	1720	655	225035	09	300543	20	390428	50	1284431	22	31628	30	18530	11	319	—	—	—	2152	
1909-010																				
până la 31 Decemvrie	1774	717	326574	17	337193	30	486113	50	1286880	57	50156	13	—	—	742	—	—	—	—	2338

BORDEROU

de întrebuițarea împrumuturilor acordate de Bancă

No. curent	1902—903		1903—904		1904—905		1905—906		1906—907		1907—908		1908—909		Total general		
	No. împrum.	Valoarea Lei	No. împrum.	Valoarea Lei	No. împrum.	Valoarea Lei	No. împrum.	Valoarea Lei	No. împrum.	Valoarea Lei	No. împrum.	Valoarea Lei	No. împrum.	Valoarea Lei	No. împrum.	Valoarea Lei	
1																	
	27	3.800	45	9.500	68	11.359	80	43.150	83	18.270	64	23.580	61	26.465			
	35	4.700	72	13.100	223	27.100	160	38.950	185	50.500	98	11.459	71	6.438			
	13	1.640	25	4.500	36	7.800	97	23.405	113	26.920	64	21.538	196	59.100			
	15	2.900	27	8.200	25	6.280	24	3.320	28	3.900	35	19.583	16	20.210			
	16	4.300	20	14.329	43	12.140	40	10.300	40	16.000	128	42.965	180	50.705			
	44	5.300	95	17.900	189	17.423	90	7.000	91	10.500	223	29.000	90	41.300			
	—	—	—	—	52	2.650	6	1.970	6	3.050	82	19.765	46	8.590			
	—	—	—	—	15	5.400	26	5.173	31	9.860	59	9.720	30	35.205			
	—	—	—	—	36	3.700	16	5.600	13	7.855	12	13.800	10	4.205			
	—	—	—	—	—	—	18	1.700	20	3.000	39	9.855	16	4.955			
	—	—	—	—	—	—	—	—	2	42	4	1.050	3	2.100			
	—	—	—	—	—	—	—	—	—	—	152	18.280	195	174.230			
	—	—	—	—	—	—	—	—	—	—	3	340	—	—			
	—	—	—	—	—	—	—	—	—	—	8	850	2	750			
	—	—	—	—	—	—	—	—	—	—	—	—	3	1.450			
	—	—	—	—	—	—	—	—	—	—	—	—	40	2.430			
	150	22.640	293	67.529	687	93.852	557	110.568	612	149.897	971	222.385	959	444.133	05	1.111.004	05

PROPRIETATEA NOVACI

Arendarea

Moșia Novaci, — prezentarea pe categorii a diverselor valori economice ce o compun e arătată în tabloul anexa No. 1 —, e așezată în satele: Cernădia, Novaci-Streini, Novaci-Români, Hirișești, Ghebani, Aniniș și Pociovaliștea, sate făcând parte din comunele: Cernădia, Aniniș, Novaci și Pociovaliștea din județul Gorj și eră această moșie pe la anul 1904 proprietatea indiviză a: Eforiei Spitalelor Civile din București și a D-lor Elena I. Rallet-Iași, Grigore Palada-Isacea, Căpitan C. Palada-Craiova, Maria Dr. Vintilescu-București, D-tru P. Antonescu-București, Maria P. Antonescu-Pitești și minorul Romulus P. Antonescu-Pitești, drepturile în indiviziunea diferitelor componente ale cărei moșii sunt arătate în tablourile anexele No, 2, 3, 4 și 5.

După cererea răposatului Miltiade Vlădoianu, autorul Eforiei Spitalelor Civile, asupra acestei moșii fusese procesul pentru eșire de indiviziune ce formase dosarul Tribunalului Gorj No. 802/1882, proces sfârșit prin sentința Tribunalului Gorj cu data 28 Ianuarie 1900, sentință rămasă definitivă prin neapelare — care socotind, că împărțirea bunurilor indivize nu se putea face comod, hotărîse vânzarea lor prin licitație publică.

După cererea aceluiaș defunct M. Vlădoianu și ca accesoriu la procesul pentru ieșire din indiviziune, instanțele judecătorești (Dosarul Curței de Apel Craiova secția II-a No. 1157/882) ordonaseră sequestru judeciar asupra moșiei

Novaci cu componentele ei și în urma unui șir de custozi se găseă, prin anii 1903—1904 sequestru judiciar al acestei moșii Gh. Radu din Novaci, care strângeă, de loc mulțămitor pentru săteni, veniturile moșiei.

În iarna anului 1903—1904, după cererea sătenilor Novăceni, Eforia Spitalelor Civile invită pe custodele moșiei să arendeze pe viitor moșia prin licitație publică, care să și hotărăște.

În acelaș timp, sătenii din Novaci se adresează Băncei lor, care încheiase al doilea bilanț al vieței sale cu suma de 70.686 lei și 10 bani și roagă Consiliul ei de Administrație să ia pentru ei în arendă moșia Novaci, cerere care se admite de adunarea generală a băncei din 11 Aprilie 1904.

Se încheie apoi contractul de mandat, autentificat la Primăria comunei Novaci sub No. 428/904 prin care obștea Novăceană, — formată la început din 64 de inși, — însărcinează Consiliul de Administrație al băncei să ia pentru ea în arendă moșia Novaci, declarând compunătorii obștei, că administrarea moșiei arendate se va face în totul după chibzuința Consiliului de Administrație al Băncei, care pentru cinstita lui gestiune va răspunde față de obște solidar și nemărginit, iar compunătorii aceștia (ai obștei) vor răspunde tot solidar și nemărginit față de Consiliul de Administrație al Băncei, pentru obligările, până la orice sumă, ale afacerii.

În acest chip, Banca prin conducătorii ei, făcea gratuit sătenilor Novăceni o afacere, în care ea nu riscă nimic și în care răspunderea solidară și nemărginită a Consiliului asigură obștei cinstita și îngrijita conducere a afacerii; în acelaș timp fiindcă în Consiliul de Administrație al Băncei nu eră nici un interesat din obștea arendătoare, acest principiu de organizare dădea hotăririlor Băncei, în administrarea moșiei arendate, autoritatea morală a actelor unor oameni, ce stau deasupra afacerii.

Prin licitație publică și pentru obștea Novăceană, moșia Novaci e arendată pe periodul 1 Aprilie 1904 — 1 Aprilie 1909 cu 12.080 lei anual, plus dările, paznici și alte accesorii și Contractul de arendare se autentifică la Tribunalul Gorj în 6 Iulie 1904.

Pentru exploatarea moșiei arendate, se constituie între compunătorii obștei Novăcene Societatea Cooperativă de Producție „Cerbul” pentru funcționarea legală a căreia, judecătorul ocolului Novaci dă certificatul său No. 24.385/906.

Pentru durata periodului de arendare, Banca Populară „Gilortul” sub-arendează prin licitație publică munții: Cerbu, Plopu, Rânca, Lărgile, Tâmpa și Pleșea Tâmppei, compunătoare ale moșiei Novaci, de folosința cărora obștea Novăceană nu are trebuință, iar restul compunătoarelor acestei moșii se dau de Consiliul de Administrație al Băncii în folosința membrilor obștei Novăcene.

Distribuirea între membrii obștei a părții din moșia Novaci trebuitoare folosinței obștei, precum și fixarea sumei de plată pentru fiecare membru al obștei s'a făcut de Consiliul de Administrație în așa chip, că toți compunătorii obștei au fost mulțumiți și că aceasta (obștea) global n'a plătit decât diferența între arenda totală a moșiei și ceiace s'a încasat de bancă, ca venit al munților sub-arendați.

Dacă prin arendarea moșiei, — al cărui sequestru judiciar a fost desființat după stăruințele Băncii de Curtea de Apel Craiova, în anul 1906, după ce Banca devenise și coproprietară a moșiei Novaci —, nu s'a realizat nici un beneficiu de Bancă, aceasta însă, în calitatea ei de administratoare, a putut cunoaște bine și amănunțit moșia cu componentele ei și s'a putut hotări s'o cumpere.

Cumpărarea

După nenumărate corespondențe, care sau întreținut de de D-l D. Brezulescu ani de-a rândul, — corespondențe, care formează 11 din dosarele Băncii, — Banca Populară «Gilortul» pentru plasarea disponibilităților sale de numerar, cumpără partea indiviză în moșia Novaci cu componentele ei:

a) În 19 Septembrie 1905 a D-lui D. P. Antonescu cu lei 14.000;

b) În 6 Octombrie 1905 a D-nei Maria D-r Vintilescu cu lei 6.500;

Localul Băncei Populare „Gilortul”

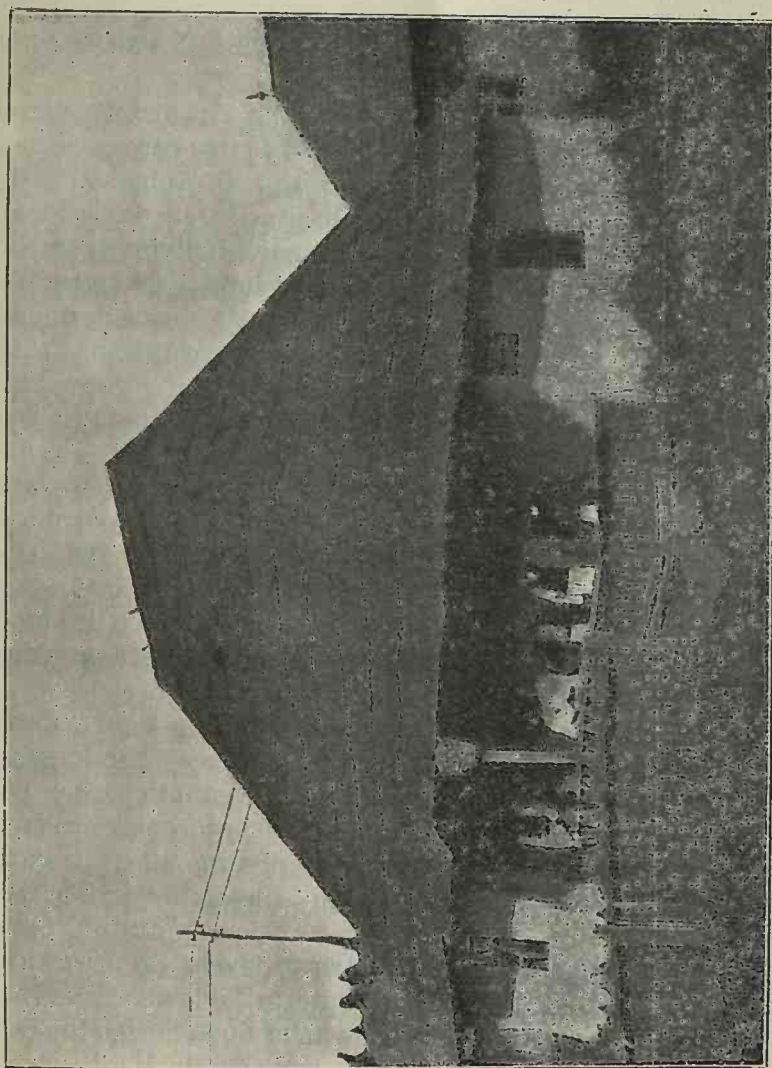

Clădire veche cumpărată cu Moșla Novaci
(În curând se va începe clădirea noului local propriu).

c) In 12 Septemvrie 1906 a D-nei Elena I. Rallet cu lei 100.000;

d) In 4 August 1907 a D-șoarei Maria P. Antonescu cu lei 20.000;

e) In 21 August 1907 a D-lui Căpitan C. Palada cu lei 40.700;

f) Și în 15 Septemvrie 1907 a D-lui Grigore Palada cu 28.000 lei, în care pret intră lei 20.460, pentru care, prin contractul din 7 Iunie 1908 D-na Speranța D. Aubusson cezio-nează Băncii Populare «Gilortul» drepturile sale de creditoare ipotecară asupra acestei din urmă părți indivize și în care mai intră și lei 2.000, consemnați în 24 Iunie 1909 cu recipisa Administrației Financiare de Gorj No. 2.690/909, la dispozițiunea D-nei Zoe Cioceanu a doua creditoare ipotecară asupra părții D-lui Gr. Palada în moșia Novaci.

In 29 Noemvrie 1907, se adjudecă definitiv înaintea Trib. Gorj întreaga moșie Novaci, cu suma de lei 400.500, — asupra Băncii Populare «Gilortul» care în 21 Decemvrie 1907 varsă Administrației Financiare de Gorj, prețul de depus al moșiei adjudecate și în 2 Ianuarie 1908 i se liberează de Trib. Gorj ordonanța de adjudecare definitivă asupra întregii moșii Novaci, și astfel, cu un an și patru luni înainte ca durata de cinci ani a periodului de arendare să se sfârșească, arendașa devine proprietară de veci a marei moșii, ce arendase.

Nesocotind plata Administrației în timp de 4 ani a moșiei arendate, în caz, că banca n'ar fi făcut această administrație gratuit; nesocotind nici diferența între venitul ce ea a perceput dela părțile moșiei ce cumpărase și procentele, ce putea avea la sumele plasate în moșie și observând, că tratarea și cumpărarea tuturor părților din moșia Novaci s'a făcut numai de D-l D. Brezulescu, care a lucrat gratuit, Banca Populară «Gilortul» a plătit pentru a deveni proprietara de veci a moșiei Novaci sumele arătate în tabloulul Anexa No 6.

Actele de cumpărătură s'au făcut după modelul de mai jos, anexa No. 7, și s'au redactat toate de D-l D. Brezulescu, care și ca avocat în procesele de: de ieșire din indiviziune, de desfințarea sequestrului, de licitațiune a moșiei, ca și în toate procesele ce a avut Banca, a servit gratuit interesele ei.

Moșia Novaci cumpărată, valoarea reală i-a fost socotită, potrivit art. 34 din procesul-verbal al Adunării Generale a Băncii din 20 Aprilie 1908, Anexa No. 8.

Vânzări

Proprietară pe moșia Novaci, Banca populară «Gilortul» vinde casei Pollacsek & Scheiber din Buda-Pesta pădurea de pe muntele Tâmpete, pădure, ce fiind așezată în regiunea pădurilor cumpărate de Societățile de exploatare streine și prin așezare și prin incimerea ei nu rentă o exploatare proprie.

Această vânzare se face real pentru suma de lei 150.000, când ea fusese prețuită de fosta proprietară Eforia Spitalelor Civile prin D-nii Șef al Serviciului Bunurilor Costinescu și Inginerul A. Lăzăreanu cu 30.000 lei.

Compunătoarele moșiei cumpărate le-a împărțit Banca în trei categorii:

1. *Locurile din țară:* locuri de muncă, fânețe etc., pe care le va da sătenilor în proprietate individuală.

2. *Plaiul cu locuri de pășune și pădure,* pe care le va da sătenilor în proprietate indiviză organizată după principii proprii.

3. *Munții cu pădurile* pe care le va exploata cât mai rațional, banca, fondând o societate forestieră, care va emite și acțiuni de muncă, pentru ca să asocieze la rezultatele întreprinderi, capitalul sătesc cu munca sătească.

4. *Zăvoiu și cursurile de apă,* care vor fi lăsate în totdeauna în gratuita folosință a sătenilor, dar a căror nu dă proprietate va rămâne a Băncii, ca strajă cinstită și statornic veghetoare a intereselor generale și a armoniei celor individuale din regiune.

Improprietărirea sătenilor

Lucrările pregătitoare pentru aplicarea punctului 1 din programul făurit pentru moșia Novaci și expus mai sus, o adevărată improprietărire a sătenilor, s'a făcut în anul 1908.

S'au distribuit sătenilor doritori de-a cumpăra pământ declarațiuni tiparnice, — după modelul anexa No. 9, în care se văd răspunsurile declarantului, D. Onițoiu — și fiecare sătean a răspuns la întrebările cuprinse în declarație;

S'au primit de Bancă 792 de declarațiuni și s'au făcut cercetările pentru verificarea arătărilor sătenilor și în vara anului 1909, s'au făcut respectivele acte de vânzare și s'au pus în stăpânirea loturilor, ce li s'au dat: un număr de 176 de săteni pe o întindere de 195 h. a. pământ arabil, respingându-se din sătenii care au cerut pământ din satele: Pociova-liștea, Ghebani, Aniniș și Hirișești un număr de 43, ca necorespunzând condițiilor de improprietărire.

Din loturile vândute până azi, Banca «Gilortul» va încasa lei 49.881 și e de observat că prețul pogonului a variat între 120—300 lei ceiace reprezintă $\frac{1}{6}$ din valoarea reală a pământului în localitate, Banca voind să împărtășească câștigul afacerii cu forțele muncitoare și meritoase pe care ea se sprijină.

Lucrările de improprietărire vor continua în primăvara anului 1910 și bazele pe care s'au făcut și se face improprietărire precum se vede din modelul de declarație anexat sunt:

- a) lipsa de pământ și socotirea eventualităților de moșteniri,
- b) numărul membrilor familiei actuale și considerarea celei viitoare, c) puterea de muncă, d) solvabilitatea declarantului,
- e) capacitatea lui sub privirea operei de educare a Băncei «Gilortul» f) calitățile lui sufletești, g) interesul economic al localității.

Actele de transmiteri către săteni pentru loturile ce li se dau se fac după modelul de mai jos, anexa No. 10, din care se vede voința Băncei ca să ridice și edilitatea satelor și să dea sancțiune neconformării cu principiile de improprietărire celui improprietărit.

Punerea în posesiune acelor improprietăriți s'a făcut de Bancă pe fața locului și prin semne, în așa fel ca să se evite pentru veci procesele între vecinii improprietăriți; din lucrarea de împosesare s'a făcut un adevărat cadastru precum se vede din alăturatul tablou ce reprezintă punerea în posesiune a sătenilor improprietăriți pe trupul de moșie Aniniș, anexa No. 11.

Lemne pentru săteni

Folosirea pădurilor Băncei menite a satisface nevoile casnice ale sătenilor se face conform regulamentului de mai jos, ale cărui principii vor servi și a îndeplinirea § 2 din proiectul descris mai sus cu privire la viitoarea organizare a moșiei Novaci.

(Regulamentul forestier formează anexa No. 12).

Intreprinderi

a) Lemnele uscate

În vara anului 1908, Directorul Băncei a cercetat din proprietatea forestieră a Băncei, muntele *Rânca* însoțit de pădurari și de oameni de lucru.

S'a aplicat pe fiecare brad uscat ori verde răsturnat, la rădăcină și pe trunchi, marca Băncei, și pe trunchi câte un număr de ordine cu ciocanul revolver.

S'a trecut apoi în condica lemnelor fiecare arbor însemnat cu:

1) Numărul său de ordine; 2) arătarea dacă e uscat ori verde răsturnat; 3) arătarea dacă e lemn de scânduri, de șifă ori de căpriori; 4) arătarea dacă să poate aduce pe apă ori pe uscat; 5) arătarea dacă e la loc bun ori rău; 6) diametrul luat cu clupa la înălțimea pieptului; 7) volumul și 8) prețul.

Astfel s'au individualizat toate lemnele uscate și verzi răsturnate din *Rânca* în număr de 3.490 arbori.

S'au dat apoi aceste lemne sătenilor până la 20 bucăți de fiecare cu prețuri care au variat între 0,40—2 lei m. c. în pădure; liberându-se fiecărui cumpărător câte un bilet din registru à souche, *al arborilor* după modelul de mai jos.

a) Fața.

Vol. I

No. 43 fila.

BANCA POPULARĂ „GILORTUL”
NOVACI—GORJ

No. 23

1908 luna Septembrie, ziua 15.

D-l Ion Iordache Pirtea din comuna Novaci Județul Gorj, are voe a ridica în termen de 1 $\frac{1}{2}$ lună de azi, din pădurea Rânca, 2 arbori de esență brad, purtând numărul 1.483 și 2.303. Pentru arbori și învoiri va plăti 7 lei.

Director, (s) D. Brezulescu.

b) Verso

Arborii cu No. 1.483 și 2.303 s'au marcat pentru control și s'au liberat D-lui Ion I. Pirtea.

Pădurar, (s) I. I. Tăban.

1909 luna Oct. z. 5.

Controlat și găsit în regulă.

Director, (s) D. Brezulescu.

S'a dat ast-fel sătenilor un număr de circa 9.000 m. c. lemne, care putrezeau zadarnic în pădure, constituind un mediu prielnic incendiilor și insectelor, și Banca a încasat lei 5.971,92 iar la materialul cumpărat, sătenii încorporând munca lor au produs o marfă fasonată în cantitate de circa 5.000 m. c. pe care socotind-o nu à 40 lei m. c., cum e prețul cu localitatea, ci à 30 lei m. c., dă un total de 150.000 lei din care Banca — Capitalul, a luat 5.971.72lei iar sătenii — Munca, cel puțin 144.000 lei.

În verile viitoare, operațiunile descrise mai sus se vor face cu pădurile din munții Plopu, Cerbu și Măgura.

b) *Doage*

În iarna anului 1908, Banca a încheiat o tovărășie cu o asociație de dogari din comuna Cosești Județul Muscel, având în cap pe Preotul N. Protopopescu, ca Banca să le pună la dispoziție un număr de 550 stejari bătrâni, ce aveau în pădurea sa Dumbrăvița și tovărășia de Musceleni să-i facă doage și apoi să le împartă în două cu Banca. Arborii fiind toți găunoși și atât de bătrâni încât în 3—4 ani trebuiau să cadă, — fuseseră expertizați la suma de 800 lei. Din ei s'au făcut în primăvara și vara anului 1909 doage și partea cuvenită Băncii — din care ea a și vândut până azi două vagoane — prețuește cel puțin 15.000 lei.

c) *Podul Ciocadia*

În primăvara anului 1909 Banca a luat în în treprindere dela Prefectura de Gorj procurarea materialelor: piatră, lemn, fier, catran etc., trebuitoare podului de peste râul Ciocadia sub socotița ca fiind o lucrare, pe care n'a voit s'o facă nici un român din regiune, un strein nu trebuie să se vâre în chiar cuprinsul unde ea trăește.

A dat materialuri, care i-au atras laudele inginerilor și ale celor ce le-au văzut, s'a plătit muncitorilor prețuri bune și a câștigat și Banca lei 2.834,74.

d) *Cuptorul Bosniac și Magiunăria*

Pentru uscatul fructelor, al legumelor și al cerealelor și pentru prepararea de magiun în regiune, profitând și de dăruirea de către onor. Minister al Industriei și Comerțului a tuturor materialelor de fier, Banca a început în toamna anului 1909 construirea unui cuptor bosniac dublu și a unei magiunării.

Toate actele juridice și toate afacerile de orice ordin ale Băncii s'au încheiat de D-l D. Brezulescu Președintele Consiliului de Administrație al băncii și Director al ei, care lucrează pe baza procurei ce formează anexa No. 13.

STATUTELE BĂNCEI

Spre deosebire de statutele celorlalte Bănci Populare Banca «Gilortul» și-a întocmit statute, întemeiate pe principii speciale potrivite operațiunilor ce aveã să întreprindă.

Iată cele mai importante principii, prin cari statutele «Gilortului» se deosebesc de statutele-tip ale celorlalte bănci populare.

1. Pentru îngrijita conducere a Băncei, Consiliul de Administrație, răspunde solidar și nemărginit față de orice operațiuni ar întreprinde Banca, (art. 3 al. *d.* și art. 58 din statute) și având în vedere că membrii Consilului Băncei «Gilortul» dispun de o solvabilitate ce întrece activul băncei, își poate oricine inchipui cu ce prudență și sub ce garanții se întreprind variatele operațiuni ale ei.

2. Se dă în căderea Consiliului de Administrație — sub rezerva aprobării adunării generale — să facă orice fel de operațiuni indicate de interesele ei și de cerințele generale ale regiunii în care operează Banca (art. 3 al. *d.*).

Pe baza acestui articol, Banca face tot felul de întreprinderi, utile intereselor generale și ale ei.

* * *

Operațiunile ei fiind complexe, și o privighere cât mai apropiată asupra lor fiind necesară, pe lângă Consiliul de Administrație funcționează:

3. *Direcțiunea* care are delegațiunea a parte din atribuțiunile Consiliului și în special rezolvirea tuturor afacerilor

Personalul Direcțiunii Băncei

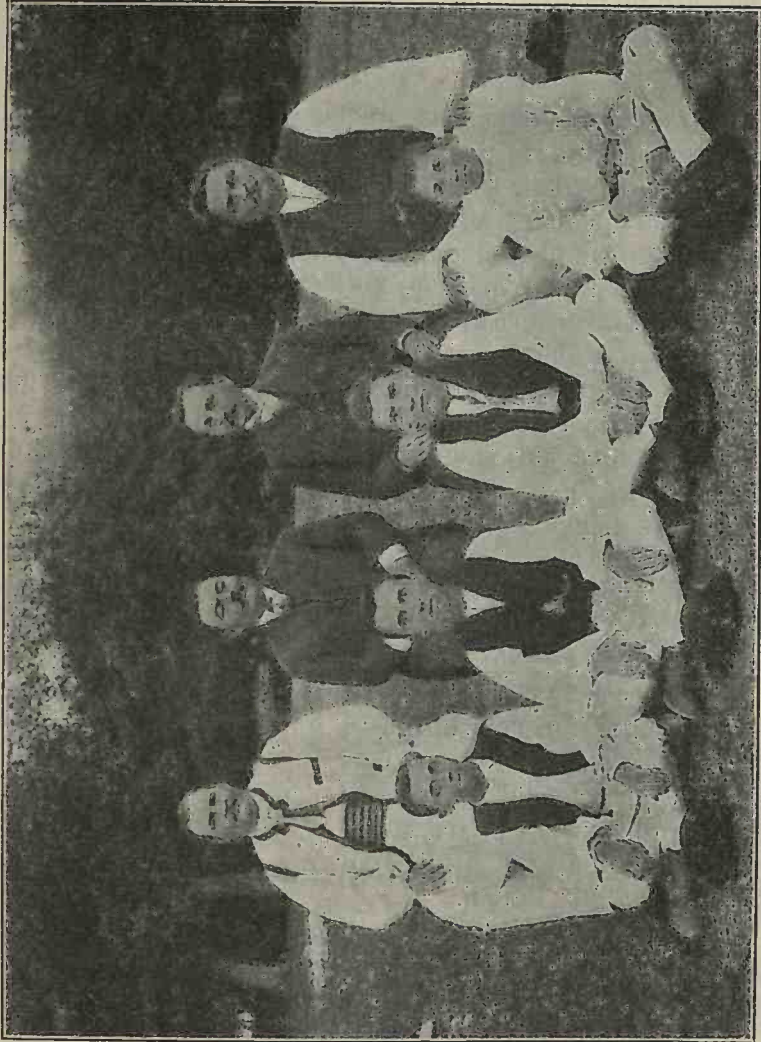

P. Gigărtu	I. D. Petrescu	D. Brezulescu	Gr. G. Rolbuj
S. Simionescu	I. I. Băciol	G. D. Comănescu	I. Bocăi

curente și administrarea generală a întregii averi a băncii (art. 62 și 63).

4. Pentru controlul operațiunilor, sub toate fazele lor, Banca are un *Controlor general*, cu avizul căruia se iau toate hotărârile de caracter statutar (art. 74 statute).

* * *

5. Pentru ca Banca să nu fie socotită ca un mijloc de îmbogățire a câtorva bogătași, cari ar fi putut, ca prin capitalurile depuse să satisfacă toate cerințele de credit, s'a limitat prin primele statute la cifra de 3.000 lei maximul capitalului social al unui membru, depuși în cotizațiuni lunare, ce nu puteau fi mai mari de 20 lei; celor ce nu-și depuneau lunar, cotizația înscrisă, li se percepea o mică amendă, făcându-i astfel ca regulat să-și plătească cotizația; iar celor ce depuneau 2—3 luni și încetau de a mai depune un an, se atribuia fondului de rezervă capitalul lor social (art. 44 al. c și e).

Perceperea de amenzi s'a făcut în scopul obișnuirii unei populații înapoiate cu diferitele reguli, pe care Banca, sub motive judicioase, le-a introdus în organizarea ei.

6. Fondul de rezervă căruia dela înființarea Băncii i s'a dat o atenție deosebită, se alimentează cu o mulțime de venituri, și constituie proprietatea exclusivă și neimpărtășibilă a Băncii (art. 44—45).

Azi acest fond de rezervă ordinar, cel format din 10% asupra beneficiilor nete, din restul indivizibil ieșit după împărțirea dividendelor, din dobânzile fondului de rezervă deja existent, din tot felul de amenzi și alte venituri—plus fondul de rezervă extraordinar, care constă din câștigul Băncii avut din cumpărarea moșiei, covârșesc totalul tuturor celorlalte fonduri ale Băncii.

7. Pe lângă acestea, funcționarii Băncii, cu atribuțiuni speciale serviciilor ce le sunt încredințate, se conduc după un regulament întocmit de Direcțiune (art. 81 statute).

INCHEIERE

Privind mersul Băncii „Gilortul“ dela înființare și până azi, constatăm c'a făcut cele mai uimitoare progrese. Capitalul în aproape opt ani a ajuns dela 70 lei, cât aveà la înființare, la un total de fonduri sociale de peste 2.000.000 lei, iar numărul membrilor dela 70 s'a ridicat la 1774 plus 717 depunători.

Condusă dela început cu pricepere și energie și după un întins și chibzuit plan economic, prin mersul operațiunilor de până azi și prin întreprinderile sale, din cari a realizat numai câștiguri, Banca „Gilortul“ și-a asigurat cel dintâi loc printre Băncile Populare din țară.

În împrejurările în cari operează, conducătorii ei, călăuziți numai de binele public și însufleșiți de cel mai curat entuziasm, au știut, desbrăcați de orice interes, să răspundă tuturor nevoilor sătenilor, cari așteptau numai dela Bancă ridicarea lor.

Prin creditul întins acordat, în condițiuni destul de avantajoase, prin împroprietărirea celor lipsiți de pământ cu loturi din moșia cumpărată, prin darea de lucru la muncitorii cu brațele în diferitele întreprinderi ale Băncei, prin vânzarea cu prețuri destul de scăzute de materialuri lemnoase din pădurile ei, Banca descătușează din mâinile cămătarilor pe cei datori, le dezălogește pământurile, îi face proprietari, le înlesnește traiul, le dă putința să facă comerț, le creiază o independență economică. Și aceasta, unită cu vioiciunea, hărnicia și deșteptăciunea sătenilor din regiunea Novaciului, se poate lesne închipui în ce stare înfloritoare se găsesc azi, când nu mai plătesc nici camătă, nu mai sunt nici clăcași, și au și însemnate economii strănse.

Ceeace deosebește Banca „Gilortul“ de celelalte Bănci Populare, și ceeace i-a asigurat trăinicia operațiunilor ei, este, pe lângă principiile speciale după care-i condusă, afacerea cumpărării proprietății Novaci.

Din tablourile anexate, arătând întinderea ei, prețul de cumpărare, pădurile aflate pe dânsa, împărțirea la săteni a locurilor de șes, în condițiunile din contracte, administrarea pădurilor, se vede cu prisosință în ce admirabile condițiuni a întreprins Banca această afacere, și cu câtă îngrijire îi asigură viitorul bogățiilor ei, realizând și câștiguri imense și venind în ajutorul sătenilor fără a se pricinui vr'o pagubă Băncii.

E de ajuns să ne uităm la câștigul realizat de Bancă numai din actul cumpărării moșiei Novaci, — care trece de 1.000.000 lei atribuit fondului de rezervă — ca să putem prevedea reușita viitoarelor întreprinderi, prin crearea unei întinse industrii forestiere pentru exploatarea cu sătenii a vastelor păduri ale Băncii, fără să mai vorbim de rezervele subsolului munților cari nu se știe ce ascund¹⁾.

Urmărind în principiile ei conducătoare ridicarea, sub toate fazele, a sătenimei pentru care-i creată, n'a fost manifestare de acest fel, alături de care să nu fie Banca „Gilortul“. Școlile, copiii silitori, nevoiași, Biserici, toate au găsit un sprijin în Bancă și în special, ajutoarele date ridicării culturale se măresc din an în an.

Pentru ca toate întreprinderile Băncii să fie conduse de săteni, Direcțiunea a luat hotărârea ca începând cu anul viitor, să acorde trei burse la trei copii de săteni, pentru specializarea în industrii, comerț și agricultură.

Numai cercetându-se amănunțit toate anexele din prezenta Monografie, se va putea înțelege pe deplin, situațiunea exactă de azi a Băncii și bazele solide pe care se întemeiază.

Și această situație strălucită de care se bucură Banca „Gilortul“, pe lângă împrejurările în care s'a creat și operează, și pe lângă calitățile sufletești ale sătenimei din regiunea ei, se datorește activității depusă fără preget, ani în șir, de cătră tă-

¹⁾ În muntele Cerbu se găsește grafit în mare cantitate, chiar la suprafața solului.

nărul D. Brezulescu, avocat, Președintele și Directorul de azi al Băncii.

D-sa înființând Banca, cu conlucrarea tuturor oamenilor de bine din jurul său, și a consacrat cea mai mare parte din activitate cu cel mai desăvârșit tact economic și social, pentru propășirea Băncii ce conduce astăzi.

Născut și crescut între săteni, cunoscându-le și calitățile și cusururile, prin munca desfășurată în plaiul Novaciului, a știut să pregătească starea înfloritoare de astăzi și să-și lege de numele său una dintre cele mai înălțătoare opere, cu care s'ar putea mândri un bun român în această țară.

În aturi împrejurări și cu o astfel de situație prezentându-se azi Banca „Gilortul“, nădăjduim că progresele viitoare îi vor fi și mai frumoase, rolul ei și mai însemnat și va servi și în viitor, ca și azi, de pildă atât Băncilor Populare din țară, cât și celor de peste hotare.

Inspector al Băncilor Populare și Cooperativelor sătești

G. Dumitrescu-Bumbești

31 Decembre 1909.

A N E X E

Reprezentarea pe categorii a diverselor valori economice ce compun Moșia Novaci cu cei șapte munți ai ei

No. curent	Gol		Pădure seculară ne-exploatată				Pădure exploatată de brad		Totalul întinderii		Total general			
	h. a.	m. p.	h. a.	m. p.	h. a.	m. p.	h. a.	m. p.	h. a.	m. p.	h. a.	m. p.		
A. In munți:														
1	553	4.400	216	4.800	—	—	—	—	769	9.200				
2	1.227	3.600	—	—	—	—	885	7.000	2.113	1.200				
3	95	2.000	450	—	209	9.200	—	—	755	1.200				
4	105	9.200	250	4.400	205	—	—	—	561	3.600				
5					2.023	5.600	—	—	2.023	5.600				
6					42	8.800	—	—	42	8.800				
	1.981	9.200	916	9.200	2.481	3.600	885	7.600	6.265	9.600	6.265	9.600		
Totaluri														
B. In țară:														
7									372	8.000				
8									425	1.200				
9									180	2.000	978	1.200		
											Total general		7.244	0.800

Anexa No. 2.

MUNTELE TÂMPELE ȘI PLEȘA TÂMPEI

LĂMURIREA DREPTURILOR DE PROPRIETATE

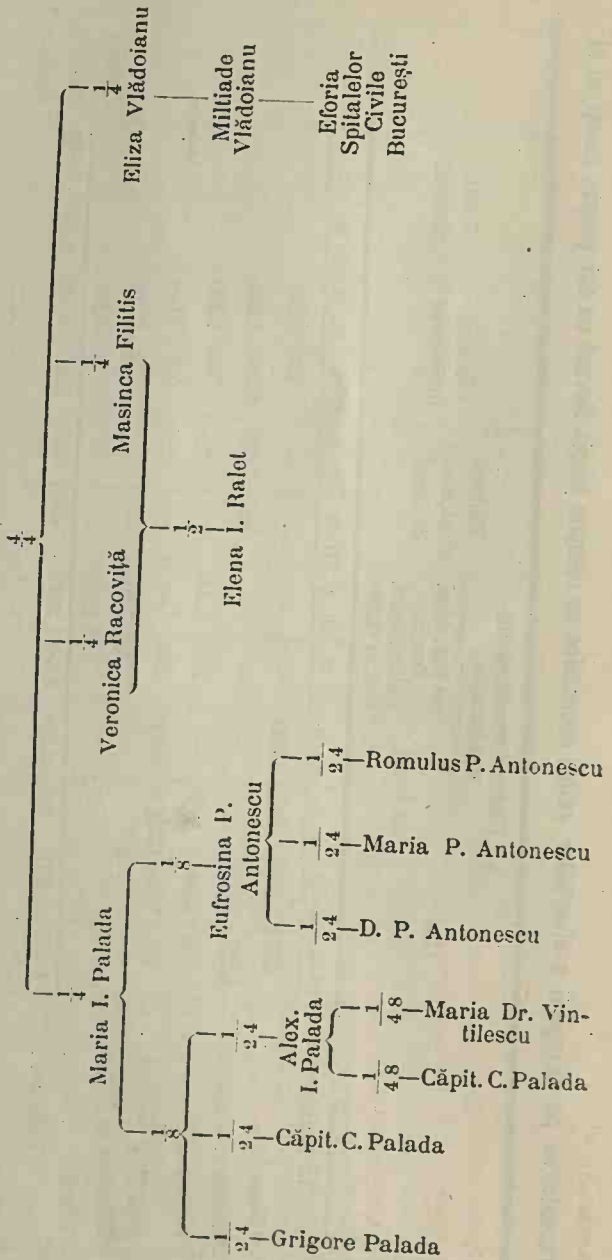

MUNTELE LARGA

LĂMURIREA DREPTURILOR DE PROPRIETATE

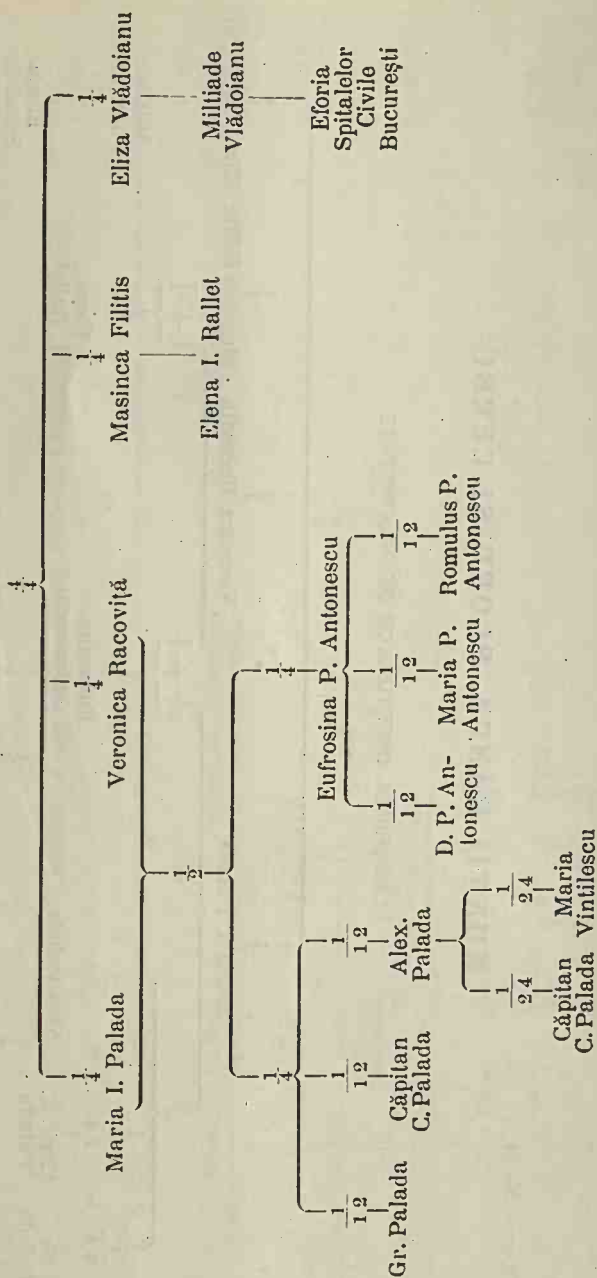

Anexa No. 4.

MUNTII RÂNCA, PLOPU ȘI CERBU

LĂMURIREA DREPTURILOR DE PROPRIETATE

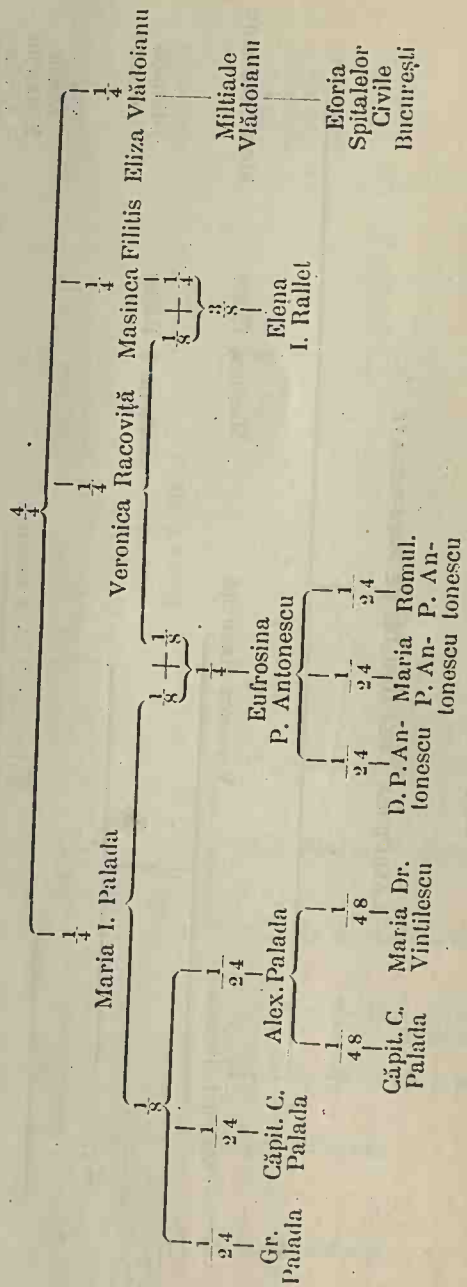

Aneta No. 5.

PLAIUL ȘI LOCURILE DE ȘES

LĂMURIREA DREPTURILOR DE PROPRIETATE

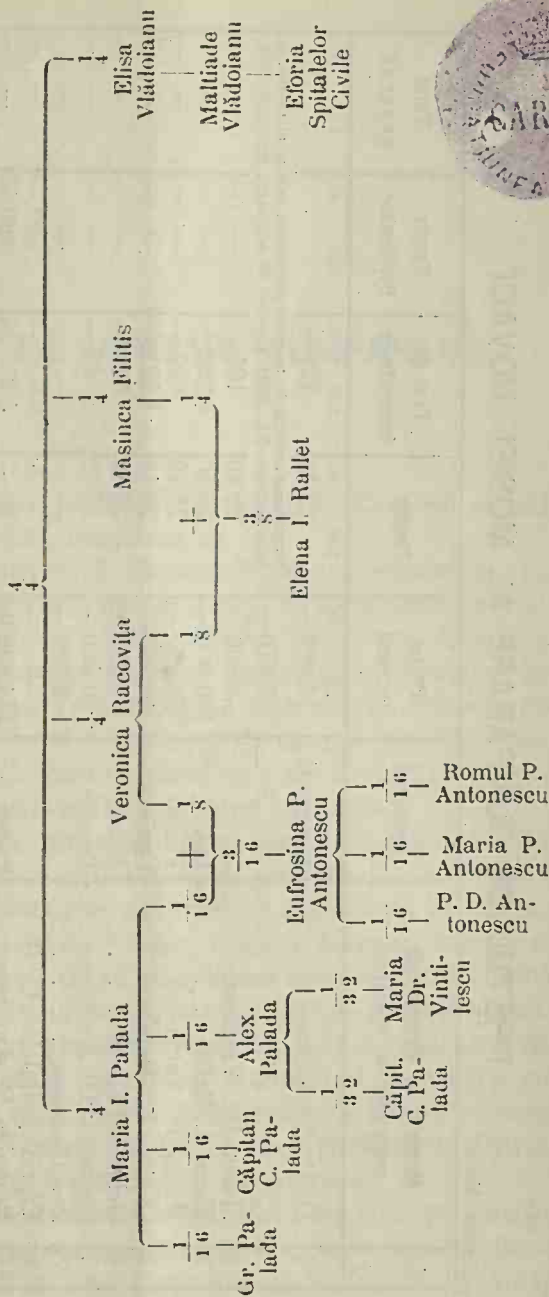

PRETUL DE CUMPĂRARE AL MOŞIEI „NOVACI”

Anexa No. 6.

No. curent	Numele și Pronumele proprietarului vânzător	Domiciliul	Prețul numărat		Timbre		Taxe de înregistrare		Taxele Portăreilor		Total general	
			LEI	B.	LEI	B.	LEI	B.	LEI	B.	LEI	B.
1	D. P. Antonescu	București	14.000	—	28	40	420	—	—	—	—	—
2	”	”	3.670	—	28	40	—	—	—	—	—	—
3	Maria Dr. Vintileseu	”	6.800	—	28	40	—	—	—	—	—	—
4	Elena I. Rallet	Iași	100.000	—	28	40	3.000	—	—	—	—	—
5	Maria P. Antonescu	Pitești	20.000	—	28	40	600	—	—	—	—	—
6	Căpitan C. Palada	Craiova	40.000	—	28	40	1.221	—	—	—	—	—
7	Grigore Palada	Măcin	5.254,50	—	28	40	510	—	—	—	—	—
8	Speranța D. A'ubusson . . .	București	20.460	—	17	90	42	—	—	—	—	—
9	Zoe Cioceanu	”	2.000	—	—	—	—	—	—	—	—	—
10	Eforia Spitalelor Civile și Romulus P. Antonescu . . .	Pitești	144.820,90	—	90	—	4.255,54	—	500	—	—	—
	Totaluri		357.705,40	—	278	30	10.243,54	—	809	45	369.036,69	—

Cheltuielile de transport, hoteluri, servicii de funcționari etc., telegrame, scrisori, acte etc., ale D-lui D. Brezulescu care a tratat și încheiat în trei ani toate cumpărările mai sus arătate lei 898,50

Cheltuielile procesului de esire din indiviziune, ale aranjării eventualului credit de care banca putea avea nevoie, dar n'a avut, a vânzării prin licitație publică a moșiei, a efectuării licitației ei, ale aranjării plății prețului moșiei etc., etc., până la punerea în posesiune a băncii asupra întregii moșii: cheltuieli purtate în timp de 4 ani cât au durat sforțările pentru cumpărarea ei Lei 3.260,40

Total general 373.195,59

CONTRACT DE VÂNZARE-CUMPĂRARE

Intre sub-semnații:

Căpitan C. Palada, militar, domiciliat în Craiova strada
Calea Târgului No. 185, deoparte, și

Societatea Cooperativă Banca Populară «Gilortul» cu
sediul în comuna Novaci județul Gorj, reprezentată prin D.
Brezulescu, avocat din comuna Novaci Jud. Gorj, avocat și
societar al ei, reprezentându-o în puterea contractului de
mandat autentificat la Trib. Gorj în ziua de 11 Septembrie
1906, sub No. 2668, de altă parte, au convenit următoarele:

1) Eu Căpitan C. Palada vând de veci Societății Coope-
rative Banca Populară «Gilortul» care primește:

1) a) Dreptul de proprietate, ce am dimpreună cu cel
ce ași mai putea avea în moșia Novaci, precum și în: curelele,
livezile, izlazurele, ciairurile, zăvoaietele și plaiurile și în munții:
Măgura, Măceșele, Cerbu, Plopu, Rânca, Larga, Tâmpa și
Pleșea Tâmppei și în tot ce să ține de sus numita moșie, afară
de așa zisă «curte Boierească» cu tot ce se găsește pe ea,
învecinată la apus cu șoseaua muntelui, la miază-noapte cu
D. Pienariu, la miază-zi cu curtea hanului și la răsărit cu
Gilortelul, rezervată mie, moșie și componente ale ei, pe care
le stăpânesc în indiviziune cu Banca cumpărătoare, Eforia
Spitalelor Civile, Grig. Palada și R. Antonescu.

b) Nemișcătoarele obiecte al vânzării de față, pe care le
vând cu toate valorile de orice natură ce s'ar afla în dea-
supra ori dedesubtul lor, sunt așezate în comunele: Novaci,

Cernădia, Pociovaliștea și Aniniș din Județul Gorj și dreptul meu de proprietate în indiviziunea lor, pe care îl vând fără vre-o restricțiune de orice fel Băncii Populare «Gilortul», prin acest act, este de cel puțin una a șasea din muntele Larga și de cel puțin trei din treizeci și două părți din fiecare celelalte părți de moșie, plaiuri și munții, ale căror specificări și determinări sunt arătate în procesele-verbale făcute în Octomvrie 1906 de Portărelul Trib. Gorj. I. I. Carțianu, pentru determinarea amănunțită a componentelor moșiei Novaci, procese-verbale aflate în dos. Trib. Gorj No. 190/901.

2) Și mai vând Băncii Populare «Gilortul» drepturile mele active în succesiunile rămase după urma decedaților mei tată, Ion Palada și frate A. Palada, chiar când acele drepturi ar fi suspende în exercițiul lor integral prin vre-o condițiune și

3) în sfârșit mai vând sus numitei bănci și cele cumpărate de mine dela fratele meu Grigore prin actul autentificat la Tribunalul Brăila sub No. 889/903 și transcris la Trib. Gorj sub No. 1259/903 și prin declarațiunea autentificată la Trib. Tulcea sub No. 865/906 și transcrisă la Trib. Gorj sub No. 560/907 și tot ce am în moșia Novaci și componentele ei ale căror număr și determinări sunt arătate în procesele-verbale numite sub No. 1 al. b de mai sus.

Odată cu această vânzare și ca un accesoriu al obiectului ei, subscrisul Căp. C. Palada cezionez și trec fără nici-o rezervă către Banca cumpărătoare:

a) Dreptul deplin, ce am sau ași putea avea de a face ca Eforia Spitalelor Civile din București să execute obligațiunile ce și-a luat, primind partea ce posedă azi, ori ar posedă mai apoi în moșia Novaci, cu cele ce țin de ea, precum și deplina drept, ce am sau ași putea avea de a face să se reducă ori să se desființeze dreptul sus zisei Eforii în moșia Novaci cu cele ce țin de ea, societatea cumpărătoare beneficiind exclusiv de tot ce ar rezulta câștig pentru mine, din exercițiul drepturilor indicate sub acest punct a.

b) Dreptul deplin de a cere și obține pentru sine toate despăgubirile, la care eu vânzătorul am sau ași putea avea

dreptul, prin omiterea ori călcarea de către respectivi exploatare a condițiilor contractului de vânzarea pădurei de pe muntele Larga și ale anecselor lui.

c) Dreptul deplin de a cere și obține respectarea dreptului meu de proprietate în muntele Tâmpa și Pleșea Tâmpai, societatea cumpărătoare beneficiind exclusiv de toate despăgubirile de orice naturi la care eu aș avea dreptul pentru încălcarea adusă acestui drept al meu, de niște societăți de exploatare, despăgubiri, pe care Banca le va putea cere și obține numai pentru ea :

d) și în sfârșit toate drepturile active, fără vre-o restricțiune aflate în patrimoniul meu de : 1) Cooproprietar al moșiei Novaci cu cele ce se țin de ea și 2) de moștenitor al decedaților mei: tată, mamă și frate Al. Palada.

II) Eu Căp. C. Palada, declar, irevocabil, că orice voi cumpăra, direct ori indirect, de azi înainte în nemișcătoarele ce formează obiectul vânzării de față, va fi de drept al Băncii Populare «Gilortul», plătindu-mi-se ca preț, suma ce mi se va fixa de Bancă, anterior cumpărării sau cumpărând fără avizul Băncii, o sumă, care nu va putea fi mai mare decât să se raporte la jumătatea prețului vânzării de față, precum obiectul unei atari cumpărări se va raporta, ca valoare economică, la obiectul vânzării din acest act.

III) Banca cumpărătoare intră chiar de azi în stăpânirea bunurilor, ce i se vând precum și în exercițiul drepturilor, ce i se trec.

IV) Prețul vânzărilor și ceziunilor de drepturi din actul de față este de lei patruzeci de mii șapte sute (40.700), din care cu vânzătorul declar, că am primit azi la facerea actului lei cinci mii șapte sute, iar restul—pentru care îmi rezerv privilegiul acordat mie vânzătorului, de lege—mi se va plăti : lei cincisprezece mii la întâi Octomvrie una mie nouă sute șapte și lei douăzeci de mii la întâi Octomvrie una mie nouă sute opt, tot acest timp până la plăți, banii sunt fără nici o dobândă.

V. Taxele de timbru și înregistrare, privesc Banca cumpărătoare.

VI) Societatea Cooperativă Banca Populară «Gilortul» din

comuna Novaci județul Gorj, reprezentată prin D. Brezulescu
avocat din Novaci județul Gorj, primește această vânzare.
Făcut în orașul Craiova azi 10 August 1907.

(s) Căpitan C. Palada, din Craiova, vânzător.

Societatea Cooperativă Banca Populară «Gilortul» din
comuna Novaci județul Gorj cumpărătoare prin:

(s) D. Brezulescu

Avocat din Novaci-Gorj.

Redactat și scris de mine cu voia vânzătorului și după
zisa lui.

(s) Dum. Brezulescu

Avocat din Novaci-Gorj.

BANCA POPULARĂ „GILORTUL“ NOVACI-GORJ

A șasea Adunare generală ordinară din ziua de
20 Aprilie 1908

Proces-Verbal

Anul una mie nouă sute opt luna Aprilie în douăzeci.
Astăzi întrunindu-se în a VI-a Adunare Generală ordinară a Băncii, Societarii Băncii populare «Gilortul» din comuna Novaci județul Gorj, în număr de 854 personal prezenți și 224 prezenți prin procuratori, atare autorizați prin procurile atașate la acest proces-verbal și reprezentând pe mandanții lor conform art. 15 al. c din statute, după ce mai întâi s'a observat că formalitățile convocării Adunării generale au fost îndeplinite după cerințele art. 51 din statute, s'a declarat ședința deschisă, sub președenția D-lui Dum. Brezulescu Președintele Consiliului de Ad-ție al Băncii asistat fiind de D-nii societari D. Comănescu și Gh. C. Mohora ambii din comuna Novaci, iar ca secretari D-nii Grigore G. Roibu și Pantelimon Gigârtu, ambii din comuna Novaci județul Gorj.

D-l D. Brezulescu președintele Adunării, asistat de cei doi societari și de cei doi secretari verificând numărul de 854 al membrilor prezenți și numărul de 224 al celor reprezentanți prin procuri și văzând că față de numărul de 1.612 societari definitiv înscrși în registrele de asociaționale Băncii, Adunarea a VI-a Generală ordinară e legal constituită și conform statutelor, în regula convocată prin convocarea scrisă individual

și adresată tuturilor societărilor și prin afișarea publicațiilor cerute de art. 51 din statute, s'a intrat în discuțiunea chestiunilor puse la ordinea zilei.

S'a prezentat de către Comisiunea Censorilor bilanțul și comptul Profit & Perdere ale anului social închis, întocmit de Consiliul de Ad-ție conform statutelor și verificat de Censori precum și proiectul de repartizarea beneficiilor pe anul social închis 1907/908.

D-I Președinte D. Brezulescu a expus Adunării generale următoarele chestiuni puse la ordinea zilei:

1. Bilanțul încheiat în seara zilei de 31 Martie 1908 care reprezintă atât la activul cât și la pasivul său suma totală de lei un milion opt sute șaptezeci și cinci de mii trei sute-patruzeci bani șaptezeci și nouă înainte de repartizarea beneficiilor cu sumele ce reprezintă diferitele compturi atât ale activului cât și ale pasivului după cum se specifică în bilanțu anexat acestuia;

2) Comptul de Profit & Perdere și care reprezintă atât la Debit cât și la Credit totalul de lei treizeci de mii nouă sute șasezeci bani nouăzeci și opt;

3. Proiectul de repartizarea beneficiilor nete de lei trei sprizece mii o sută nouăzeci bani 48 întocmit de Consiliul de Ad-ție astfel:

10% din beneficiul net atribuit fondului de rezervă conform art 44 al. a din statute	Lei 1.319 05
Dividende pe 1907/908 convenite capitalului social câte 10%	11.087 70
Atribuit fondului «Diverși» pe 1908/909	783 73
Total lei	13.190 48

4. Că Banca a devenit proprietară de veci a moșiei Novaci cumpărând prin licitație publică înaintea Tribunalului Gorji și părțile D-lui Romulus P. Antonescu și Onor. Eforiei Spitalelor Civile din București prin Ordonanța de adjudecare a Tribunalului Gorj No. 43/908 transcrisă sub No. 43 din 5 Ianuarie 1908 pe lângă toate celelalte părți cumpărate în trecut cu acte transcrise la Tribunalul Gorj sub No. 2.443/905, 2.555/905, 2.765/906 2.142/907, 2.319/907 și 2.549/907 cu suma

totală de lei 400.500 însă scăzându-se părțile deja cumpărate cu actele de mai sus din această sumă, valoarea de cost a moșiei în care intră și cheltuelile afacerii aprobate toate de Consiliul de Ad-ție se ridică la suma de lei 373.195,59 (trei sute șaptezeci și trei de mii una sută nouăzeci și cinci bani 59);

5. Că pentru plata în achitarea imediată a moșiei Novaci adjudecată asupra Băncii, a fost nevoie de una sută cincizeci mii lei care pentru moment nu eră numerar în Bancă și că a trebuit ca Banca să vândă pădurea muntelui Tâmpa cu prețul de lei 50.000 prin actul transcris de Tribunalul Gorj sub No. 3.914/908 casei Polacsek & Scheiber din Buda-Pesta cu modificarea din declarațiunea autenticată la Tribunalul Gorjiu sub No;

6. Că în același scop Banca a cedat aceleași case drepturile sale în delictul silvic din muntele Larga pe prețul de lei 100.000 după cum se constată prin actul de cesiune transcris de Tribunalul Gorju sub No. 1.580/908;

7. Că în cursul anului s'a restituit din fondul de rezervă moștenitorilor defunctului Ștefan Ghica din Polovragi suma de lei 42 capital social al defunctului ce se atribuiseră fondului de rezervă, cu socotința că defunctul societar încetase depunerea cotizațiilor, când în realitate el decedase;

8. Că statutele Băncii au nevoie de următoarele modificări cari au fost aduse la cunoștința societărilor în chipul și în termenul cerut de statute, îndeplinindu-se prin numărul membrilor prezenți cerințele art. 75 din statute:

a) Art. 44, alin. 8 din statute modificat să devină astfel:

«Din dobânzile fondului de rezervă, cari pot fi egale mai mari sau mai mici decât dobânda convenită depunerilor spre fructificare».

b) Art. 15, alin. c modificat să devină astfel:

„Un mandatar poate reprezintă cel mult 20 de societari în afară de votul lui având pentru fiecare procură dreptul la un vot.

c) Art. 45 modificat să devină astfel: „Fondul de rezervă servește pentru operațiunile societății, proprietatea ei exclusivă și neimpărțibilă. Cu majoritatea de $\frac{3}{4}$ din numărul

membrilor săi, Consiliul de administrație va decide imobilizarea sau plasarea parțială sau totală a fondului de rezervă decizie ce nu să poate aplica decât după aprobarea adunării generale“.

d) Art. 47, alin. II să devină astfel:

„Ca dividende la capitalul social cel mult 10%, iar restul se va atribui, fie direct, fie indirect, tot fondului de rezervă, conform art. 44, alin. b)“.

e) Art. 53, alin. a modificat să devină astfel:

Consiliul de administrație se compune din 17 membri alin. b modificat să devină astfel:

Președintele Consiliului e ales de adunarea generală, și vicepreședintele, de Consiliu.

f) Art. 37, alin. a modificat să devină astfel:

„Adunarea generală fixează în fiecare an maximum do-bânzei de luat de societate pentru împrumuturile acordate, atât membrilor cât și nesocietarilor, neputând trece acest maximum peste 10% pe an pentru societari și 12% pe an pentru nesocietari. Ea va putea stabili direct sau prin Consiliul de administrație pentru împrumuturile nu mai mici ca 10 lei și o taxă destinată fondului de administrație al Băncii;

9. Că Consiliul de administrație i-a dat d-lui președinte D. Brezulescu, procura generală autenticată de tribunalul Gorj sub No. 3151/907 al cărei cuprins a fost adus la cunoștința adunării;

10. Că mai multe Bănci Populare sau adresat Băncii noastre de a face în jurul ei o federație, lucru ce a fost admis de Consiliul de administrație prin procesul-verbal No. 4 din 17 Aprilie 1908;

11. Că Consiliul de administrație prin procesul-verbal No. 2 din 17 Aprilie 1908, a încuviințat clădirea de camere în muntele Rânca, proprietatea Băncii pentru instalarea unei stațiuni climaterice de vară, autorizând pe Directorul Băncii cu îndeplinirea, în chipul ce va socoti d-sa a hotărârii luate;

12. Că lemnele uscate din pădurile proprietății urmează a fi vândute după cum a aprobat Consiliul prin procesul său verbal No. 37 din 31 Martie 1908;

13. Că locurile din țară și plaiurile proprietății Novaci urmează a fi parcelate la săteni din comunele în care se află astfel de terenuri, cerând pentru autorizarea ce Consiliul de administrație a dat prin procura autenticată la tribunalul Gorj sub No. 3151/907, aprobarea adunării generale ca președintele Consiliului să dividă proprietatea la săteni așa cum va găsi de cuviință făcând cuvenitele cheltueli în limitele ce va fi necesar;

14. Că prin procesul-verbal No. 3 din 17 Aprilie 1908, Consiliul de administrație a hotărît cumpărarea de către Bancă a unui Alambic sistematic de fabricarea țuicei din fructe, în regiunea de operațiuni a Băncii;

15. Că prin procesul-verbal No. 30 din 16 Decembrie 1907, Consiliul de administrație al Băncii în semn de recunoștință către d. P. Antonescu pentru imensele servicii aduse Băncii în chestiunea cumpărării moșiei Novaci, a hotărît să i se dea încă 6.000 lei peste suma dată ca preț al drepturilor sale vândute Băncii;

16. Că bugetul de cheltuelile Băncii pe 1908/909 să se fixeze de Consiliul de administrație;

17. Că pentru ca funcționarii Băncii să-și facă o carieră din slujba lor e bine să se înființeze un *fond de pensuni* care se va alimenta și va funcționa după cum va chibzui Consiliul de administrație prin regulamentul ce va elabora;

18. Că pentru a se cunoaște cât mai exact cantitatea lemnelor aflate pe proprietatea Băncii, este nevoie de studii preliminare, prin măsurarea întinderii pădurilor și cubarea lemnelor aflate pe proprietate și că, aceste studii necesitând cheltueli, propune adunării aprobarea lor, în suma ce va fi trebuință după chibzuirea directorului Băncii;

19. Că Banca având din ce în ce cât mai mari disponibilități de numerar, acestea și-ar găsi o bună și sigură plasare în participarea Băncii la fondarea societății anonime forestieră «Pădurea» ce e pe cale a se înființa în comuna Novaci, județul Gorj, așa cum a decis și Consiliul de administrație al Băncii prin procesul său verbal No. 7 din 17 Aprilie 1908, putând Consiliul de administrație al Băncii subscrie și varsa pentru bancă deocamdată până la 100.000 lei;

20. Că mulți dintre societari au îndeplinit cerințele art. 21 alin. c, acoperind suma scrisă ca capital social și că astfel pot depune diferența până la 5000 lei, sumă îngăduită de statutele Băncii, putând acești societari să-și ridice la sfârșitul anului dividendul cuvenit, așa cum a decis și Consiliul de administrație al Băncii prin procesul său verbal No. 6 din 17 Aprilie 1908;

21. Că un număr de 11 societari cu un capital social de lei 57.90, au fost excluși din Bancă atribuindu-se fondului de rezervă capitalul lor, așa cum prevede art. 10, alin. d și art. 44, alin. e din statutele Băncii, propunând adunării excluderea lor și trecerea capitalului social arătat în borderoul anexat acestuia, la fondul de rezervă;

22. Că pentru bunul mers al serviciilor Băncii, e trebuință a fi numiți d-nii *Grigore Gh. Roibu*, actual secretar în locul lui C. Popescu demisionat, în funcțiunea de *casier* al Băncii, *Gheorghe D. Comănescu*, în cea de *secretar*, iar *Ion I. Băcioi*, în cea de *copist-archivar* al Băncii, toți trei dând dovezi de pricepere și activitate în serviciu, propunând adunării generale aprobarea numirii lor făcută de Consiliul de administrație prin procesul-verbal No. 1 din 14 Aprilie 1908;

23. Că Consiliul de administrație prin procesul-verbal No. 5 din 17 Aprilie 1908, a decis plasarea fondului de rezervă în acțiuni de ale Casei Rurale, propunând adunării generale aprobarea hotărîrii luate;

24. Că regiunea Băncii fiind o regiune muntoasă în care principala îndeletnicire a sătenilor e creșterea vitelor, ar fi bine să se înființeze o *Societate de Asigurarea Vitelor*, propunând adunării să autorizeze Consiliul de administrație a studii această chestiune și a lua deciziunea ce va socoti de cuviință.

25. Că pentru viitor să se perceapă:

La realizări sau preschimbări de împrumuturi;

Procent: Pentru societari 8% pe an,

„ nesocietari 10% pe an.

Fond de administrație 2 la sută pe an și anume:

Pentru împrumuturile până la 6 luni 1 la sută,

„ „ „ „ 3 „ 0,50 bani la sută,

putând fi acest fond scăzut sau urcat în mod general ori parțial, după și la timpul socotit de Direcțiune putând reveni asupra hotărîrii luate.

La scont să nu se primească polițe pentru mai puțin de o lună, mandate de lefi și ordonanțe publice pentru cel puțin 15 zile, taxa scontului fiind de 8 la sută pentru societari, 10 la sută pentru nesocietari, plus fondul de administrație, care va fi de 1 la sută până la 3 luni și de 2 la sută până la 6 luni, 3 la sută până la 9 luni și 4 la sută până la un an cu observarea, că aplicarea fondului de administrație e lăsată ca și la procente la socotința Direcțiunii.

La polițele prezentate spre incasare să se plătească de prezentator, dela prezentare până a incasare: 5 la sută pe 3 luni, 10 la sută pe 6 luni, 15 la sută pe 9 luni și 20 la sută pe 12 luni mai plătind; a) toate cheltuelile de corespondență și executare, b) onorariu la avocați, c) 3 lei și 50 remiză perceptorilor: toate acestea după borderourile prezentate de Bancă, plata urmând a se face din incasarea efectelor depuse.

Amenzi să se perceapă dela cei nu achită ori nu preșchimbă la termen: 4 la sută celor ce vin la Bancă și cer păsuire înainte sau în ziua de scadență și 6 la sută celor ce nu cer păsuire.

Celor ce nu plătesc cotizațiunile la timp, li se va percepe o amendă de 10 la sută, socotită din ziua ultimă a luni pentru care n'a depus cotizația, până în ziua depunerii.

26. Că Banca are nevoie de clădire proprie trebuințelor și serviciilor ei, cea actuală fiind improprie, propunând adunării generale autorizare pentru Direcțiune a studia această chestiune și a luă hotărîrea ce va crede de cuviință, putând să facă clădiri după planurile ce va întocmi și în suma ce va socoti necesar.

27. Că pentru a se cunoaște cât mai precis cantitățile de grafit din muntele *Cerbu* e nevoie de studii preliminare care vor necesita cheltueli, propunând adunării generale în-cuviințarea lor în sumă și după norma ce va socoti direcțiunea.

28. Că d. Ștefan Boșca cerând Băncii să clădească case pe proprietatea Novaci în locul celor ce le locuște azi d-sa,

Consiliul de administrație a rezolvat această cerere prin procesul-verbal No. 8 din 17 Aprilie 1908, propunând aprobarea lui ;

29. Că restul de lei 783, bani 73 atribuiți fondului «*Diversi*» pe 1908/909, după împărțirea dividendelor să fie întrebuințați la cumpărarea unei case de fier, după socotința Direcțiunei;

30. Că procedând în fața Adunării conform art. 53 al. c. și d. la reînnoirea cu o treime prin tragere la sorți a Consiliului de Administrație pe 1908/909 au ieșit la sorț d-nii: *P. Pănoiu*, *C. M. Drăgoescu* și *N. Ionescu*, pe cari adunarea i-a reales cu unanimitate de voturi; iar pentru complectarea Consiliului până la numărul de 17 membri propune a fi aleși d-nii: *Pr. G. Opreșescu* din Cârlichei, *Petre Moculescu* din Poenari, *P. I. Săpun* din Sârbești, *Ioan Pistolescu* din Baia de fer, *Al. Grigorescu* din Bengești, *Pr. P. Rădescu* și *P. Rotaru* din Cernădie, făcând cunoscut Adunării că membrul din Consiliu *C. Popescu* din Cernădie se socotește demisionat căzând sub prevederile art. 59 din statute;

1. In comisiunea Cenzorilor propune a fi aleși d-nii: *I. D. Corăciu*, *N. Vinereanu* și *Dr. Sp. Patteli* din Novaci iar ca supleanți d-nii: *P. Țivlea* din Pociovaliște, *Pr. Fil. Comănescu* din Novaci și *Vasile Mirea* din Pociovaliște.

32. Că funcționarilor Băncii li s'au făcut gratificațiuni în sumă de lei 709, că avocatului Grigore N. Iunian se decide a-i se plăti o 100 lei, că pentru remizele percepțorilor pe 1907/908 s'a fixat în total remiză 100 lei;

33. Că taxele de înscriere în sumă totală de lei 622 au fost atribuite cheltuelilor generale pe baza procesului verbal al Consiliului No. 38 din 31 Martie 1908, propunând adunării generale aprobarea conținutului lui;

34. Că Consiliul de administrație a acceptat prin procesul-verbal No. 39 din 31 Martie 1908 ca valoare reală a proprietății Novaci suma de lei 1.575.000 propunând ca și Adunarea să ratifice această acceptare după evaluarea făcută în borderoul anexat la aceasta; Că prin acest proces-verbal a dispus conform art. 44 al. f. din statute trecerea la fondul de rezervă sub numele de *Fond de rezervă Extraordinar*, a di-

ferenței între valoarea de cost și cea reală a proprietății Novaci în sumă de lei 1.251.231,41, supunând Adunării generale aprobarea acestei treceri;

35. Că existența grafitului în Muntele Cerbu proprietatea Băncii, fiind indubitabil constatată, pentru a cunoaște cantitatea grafitului — ceea ce ar putea fi un izvor al unui însemnat câștig pentru Bancă e nevoie a se face săpături în numitul munte, cheltuelile și executarea cărora Consiliul de Administrație le-a lăsat prin procesul-verbal No. 37/908 la socotința Președintelui său;

36. Că e nevoie pentru pădurile din Munții Tâmpale și Larga cât și pădurile din celelalte proprietăți ale Băncii de facerea unui amenajament, executarea și cheltuelile lui urmând a fi lăsate la socotința Direcțiunii Băncii;

37. Arată Adunării generale că conform hotăririlor luate de diferitele reprezentări ale Băncii în trecuții ani sociali, s'a perceput și în anul social închis aceleași procente, amenzi de întârzieri, remize pentru perceptori, scont etc., cerând aprobarea Adunării generale și pentru această parte a gestiunii Băncii, ca și pentru dispunerile hotăririi luate prin deciziunea din 9 Octomvrie 1907; că din perceperea de 24% numai 14% să se treacă Fondului de rezervă;

38. După aceasta d-l Președinte dezvoltând pe larg planul economic din viitor al Băncii și explicând amănunțit perindarea tuturor evenimentelor petrecute până la definitivă cumpărare a proprietății Novaci de către Bancă, afacere din care Banca a realizat beneficiu de lei 1.251.231,41, care s'a socotit în bilanț ca Fond de rezervă extraordinar al Băncii, lucru aprobat și de adunare, aducând mulțmiri tuturor oamenilor de bine cari au ușurat sarcina grea a d-sale în mănuierea tot spre bine până la sfârșit a acestei afaceri, spunând Adunării că aceștia în prima linie au fost:

D-l *Ioan G. Duca*, fost director general al Casei centrale a Băncilor Populare azi, deputat și membru în Consiliul de Administrație al aceleiași Case, care e și prezinte la Adunare, *Gr. G. Cantacuzino*, fost prim-efor al Eforiei Spitalelor Civile și deputat, azi membru în Consiliul de Administrație al Casei Centrale a Băncilor Populare, *Vintilă I. C. Brătianu*, Deputat,

Primar al Capitalei și membru în Consiliul de administrație al Casei Centrale a Băncilor Populare și *Dr. C. Cantacuzino*, actual prim-efor al Eforiei Spitalelor Civile din București, ce au dat cel mai dezinteresant și patriotic sprijin mișcării dela Novaci, care a câștigat cel mai însemnat punct din programul ei, prin cumpărarea moșiei Novaci, lucruri de cari Adunarea luând cunoștință a autorizat pe Președintele ei să exprime recunoștința ei și a tuturor plăeșilor de sub Parâng sus pomeniților buni patrioți;

39. D-l *Petre Pănoiu*, membru în Consiliul de Administrație, cerând și dându-i-se cuvântul, aduce în numele colegilor săi din Consiliu, cele mai vii mulțumiri d-lui D. Brezulescu, Președintele Consiliului și Director al Băncii, pentru priceperea și energia cu care a muncit s'aducă Banca în starea înfloritoare în care se găsește azi, și fiindcă d-sa pentru toată munca depusă până azi, n'a voit să primească în schimbul imenselor sale servicii nici-o remunerație dela Bancă, propune Adunării generale nu ca plată a serviciilor d-sale, ci ca un simbol de recunoștință să i se doneze d-lui D. Brezulescu o bucată de pământ din proprietatea Băncii figurând în planul moșiei Novaci sub numele de fâșia No. 5 și care-i situată în cătunul Novaci-Romani comuna Novaci jud. Gorj, învecinată la Răsărit cu apa Gilortul la Apus și Nord cu D. Brezulescu și la Sud cu Ciunguleștii, cu tot ce se găsește pe acea bucată.

Adunarea primește cu vii aclamații această propunere.

D-l Brezulescu voește să refuze acest dar, însă după insistențele Adunării îl primește să-l aibă ca o amintire scumpă a celor mai grele și mai frumoase zile, jertfite cauzei sfinte a țaranilor Novăceni și mărginași, cari de veacuri udă cu sudoarea feței pământul boeresc, în stăpânirea căruia, le-a fost dat și lor să intre cu propriile lor puteri în anul 1907.

Adunarea generală autoriză Consiliul de Administrație să îndeplinească toate formalitățile legale donațiunei făcute mai sus d-lui Brezulescu și apoi,

Adunarea Generală:

Față de lămuririle date de Președintele ei, luând deplină cunoștință de toate cele cuprinse în cele 39 puncte de mai sus precum și de diferitele procese-verbale ale Consiliului de Administrație anunțate în ele, aprobând la rând fiecare din propunerile mai sus arătate și semnându-și fiecare membru prezent sau ca mandatar numele său în josul, modificărilor statutelor și cari urmează a se autentifica de Judecătoria de ocol, *descarcă Consiliul de Administrație de gestiunea financiară a anului social 1907/908 și în consecință,*

Aprobă

Toate cele arătate și propuse de d-l Președinte în cele 39 puncte de mai sus, împreună cu propunerea făcută de d-l Petre Pănoiu membru în Consiliul de Administrație la punctul 39, cu modificările făcute statutelor semnate azi, cu Bilanșul, Contul de Profit & Pierdere și inventariile aci anexate; autorizând pe d-nii Ion Dem. Petrescu și Pant. Gigărtu să se prezinte Judecătorii ocolului Novaci, spre a autentifica modificările aduse statutelor
Adunarea generală e declarată închisă.

Președintele Adunării (ss) **Dum. Brezulescu**

Societari asistenți { (ss) **D. G. Comănescu**
 { (ss) **G. C. Mohora**

Secretari { (ss) **Gr. Roibu**
 { (ss) **P. Gigărtu**

DECLARAȚIUNE ¹⁾

1) Comuna și Cătunul locuinței declarantului.

2) Numele, și Pronumele și vârstea declarantului.

3) Arătarea dacă e căsătorit, și văduv ori necăsătorit și vârsta soției.

4) Numele, Pronumele și vârstea amândorora părinți ai declarantului și ai soției sale,—dacă trăiesc,—precum și arătarea de ce au primit soțul ori soția, cu acte sau în urma morții, din averea părinților lor.

5) Numele,—și pronumele dacă s'a căsătorit,—și vârstea fiecărui din copii declarantului și arătarea care din băeți ori fete are gospodărie proprie.

6) a. Descrierea ca loc și întinderea în metri a fiecărei bucăți de pământ, ce are declarantele;

Comuna Novaci, Cătunul Novaci Străini.

Dumitru Onișoiu de 63 ani.

Căsătorit, soția e de 40 ani.

Părinții amândoi morți; am primit în urma morții lor din averea părinților câte un pogon de pământ și soțul și soția.

Am 7 copii;

Elena de 20 ani

Dumitru " 19 "

Raveca " 17 "

Ioana " 14 "

Ștefan " 12 "

Ion " 8 "

Marina " " "

Am 2 bucăți de pământ în mărime ca 2 pogoane și jumătate.

1) Făcută Băncei de sătenii amatori de a lua pământ din Moșia Novaci.

b) Determinarea de drepturi, ce declarantele are în izlazuri ori în alte devălmășii.

c) Descrierea felului pământurilor și a creșterilor lemnoase aflate pe cele arătate sub literile a și b de sub acest număr.

7) Numărul pe diferite spețe a tuturor vitelor, ce are declarantele

8) Are casă de locuit declarantele și ce anume altă avere are?

9) Ocupațiunea declarantului pe diferite epoce ale anului.

10) Venitul anual mijlociu, ce declarantele socotește că are.

11) Cheltuiala anuală mijlocie, ce declarantele socotește că are.

12) Până în prezent vândut-a ceva din averea sa declarantele, ce anume și pentru ce a vândut?

13) Suferit-a declarantele vre-o condamnățiune, care și pentru ce?

14) Ce datorii are declarantele. unde și cât anume?

15) E declarantele societar ori depunător la Banca „Gilortul“? ce capital social are? ce drepturi are?

16) Determinarea exactă și arătarea în metri a lungului și a latului celor ce declarantele voește să cumpere din moșia Novaci.

17) Motivele pentru care declarantele socotește, că i se cuvine înainte de toți lui, ceiace cere.

18) Prețul maximum ce poate oferi declarantele pe fiecare din ceace voește a cumpără.

Am drept în izlazul satului că un pogon și jumătate.

Arabil de fânețe și se găesc și câți-va pomi roditori; în izlaz sunt tufe da mesteacăn.

Am 3 cai, 6 vaci, 40 oi și 5 porci.

Am casă de locuit și acareturi.

Cu munca și creșterea vitelor.

Am venit aproximativ de 500 lei.

Cheltueli idem de 600 lei.

Nu am vândut nimic.

Nu.

La Banca „Gilortul“ 140 lei.

Sunt societar cu un leu lunar și am depuși lei 150.

Vreaa să cumpăr cinci gogoane pământ din moșia Novaci din locul numit câmpul Bălanilor.

Pentru că am copii mulți și am fost clăcaș întotdeauna pe moșie.

Prețul îl va fixa mărita Bancă.

19) In câți ani socotește, că poate achita prețul a acelor ce vrea să cumpere și anume cât crede că poate plăti pe an și la ce anume epoce din an?

In opt ani. In ziua de 26 Octombrie în fiecare an și cât mă va ajunge anual.

20) Observațiuni.

Subscrisul încredințez, că toate răspunsurile de mai sus sunt adevărate și declar, că orice arătare neadevărată făcută de mine cu rea credință, — după constatarea Direcțiunii Băncii, — îmi atrage ca pedeapsă, decăderea de drepturi, după gravitatea răspunsului, în satisfacerea cererii de față.

(ss) Dumitru Onițoiu

Declarațiunea de față s'a făcut către noi și s'a citit declarantului care ne-a încredințat că conține spusele sale.

(ss) Director, D. Brezulescu.

Anexa No. 10.

CONTRACT DE VÂNZARE-CUMPĂRARE¹⁾

Intre sub-semnații :

Societatea cooperativă Banca Populară „*Gilortul*“ cu sediul în comuna Novaci jud. Gorj, reprezentată în temeiul contractului de mandat al Consiliului de Administrație al Băncii, autentificat de Judecătoria rurală a ocolului Novaci No. 138/908, prin D. Brezulescu, avocat din Novaci-Gorj, deoparte, și

Petre Pr. Andrei agricultor din comuna Aniniș jud. Gorj de altă parte, s'a încheiat acest contract de vânzare-cumpărare :

Banca Populară „*Gilortul*“ vinde de veci D-lui Petre Pr. Andrei care primește întrând în stăpânire de azi una bucată pământ din moșia sa Aniniș, bucată care e lungă din apa Aniniș despre apus până în hotarul Hirișești despre răsărit, și lată la lungimea de patru sute douăzeci metri, socotită dela apa Aniniș spre răsărit de șease (6) metri, iar în toată cealaltă lungime, lățimea e în raport cu lățimea întregului trup Aniniș, al Băncii, bucată așezată în hotarul comunei Aniniș jud. Gorj și vecină la nord cu bucata de vândut lui Ion Pr. Rădulea și alții și la sud cu bucata de vândut lui N. C. Ghilduși și alții.

Vânzarea de față se face sub condițiunile următoare:

1. *Orice fel de construcție ce cumpărătorul va voi a face*

¹⁾ Formularul de contract intervenit între Bancă și sătenii cumpărători de pământ.

pe nemișcătorul ce cumpără, nu se va putea face, timp de nouăzeci ani începând de azi, fără aprobarea vânzătoarei, Banca având menirea să lucreze pentru ridicarea edilității satelor.

2. Strămutarea către altul sub orice titlu juridic afară de succesiuni ab-intestat, precum și arendarea obiectului acestui act nu se va putea face de către cumpărător timp de treizeci ani de azi, decât cu autorizarea Băncii vânzătoare.

Prețul vânzării de față este lei trei sute nouăzeci și șase (396) din care cumpărătorul a achitat vânzătoarei cu recipisa No. 724/909 lei una sută, iar pentru rest, cumpărătorul a dat băncii creanțele intrate în bancă sub No. 717 și 718/909 până la achitarea integrală efectiv în numerar a căroră, Banca vânzătoare își rezervă asupra întregului obiect al acestei vânzări, precum și asupra creșterilor lemnoase de orice esență aflate pe ea, privilegiul prevăzut de art. 1.737 c. civil cu toate consecințele lui.

Călcarea de către cumpărător a oricărei din condițiunile actului de față și a celor din creanțele numite mai sus, conferă băncii facultatea, ca acest act să fie de deplin drept reziliat, fără nici o somațiune ori punere în întârziere, ci numai pe simpla vesteire a motivului rezilierii, făcută cumpărătorului de către Bancă, prin scrisoare recomandată.

Eu Petre Preotul Andrei primesc acest act în toate condițiunile lui.

Făcut în Novaci-Gorj în 4 Mai 1909.

Banca Populară „Gilortul“ din Novaci-Gorj, prin

(ss) Dum. Brezulescu avocat din Novaci-Gorj, vânzătoare.

(ss) Petre Pr. Andrei cumpărător din Aniniș-Gorj.

Urmează autentificarea judecătoreiei Ocolului Novaci.

REGULAMENTUL FORESTIER

AL

BĂNCII POPULARE „GILORTUL“

NOVACI-GORJ

Art. 1. Intre 1 Iunie și 1 August anual, fiecare locuitor din satul Novaci-Streini va declară înscris ori verbal Direcțiunei Băncii *Gilortul*, felul și cantitățile de lemne de care va avea nevoie în cursul anului dela 1 Noemvrie ce urmează, și până la 1 Noemvrie viitor lui; va declară încă nevoia casnică care-i cere lemnele declarate.

Art. 2. Inainte de 15 August din fiecare an Direcțiunea Băncii *Gilortul* va face cunoscut prin publicațiuni puse la Bancă și cât mai răspândite în sat, ziua sau zilele, — după nevoie, — din luna Octomvrie, în care se vor marca lemnele de dat sătenilor pentru anul ce va începe cu 1 Noemvrie al anului în curs.

Art. 3. În publicațiuni, Banca va arăta partea din pădurea sa pe care o va hotări să alimenteze pentru anul începător cu 1 Noemvrie ce urmează, nevoile pentru lemne ale sătenilor.

Art. 4. Determinarea părței de care se vorbește în art. precedent se va face după nevoile arătate în declarațiunile sătenilor și sub respectul rânduelilor amenajamentului pădurei, cu observarea că din lemnele vii nu se va tăia niciunul sub 0.20 c. m. în diametru la înălțimea pieptului, iar cantitatea de tăiat; — reprezentată prin arbori maturi, — să nu depășească creșterea lemnoasă anuală a pădurei.

Art. 5. Inainte de 1 Octomvrie delegatul Băncii ajutat de pădurarii aceștia, va însemna cu marca Băncii pe rădăcină și pe trunchi, fiecare arbore de dat sătenilor.

Art. 6. În ziua sau zilele hotărîte, fiecare sătean care a cerut lemne se va găsi în pădure în partea însemnată în publicaţiuni.

Art. 7. În zilele hotărîte precum se spune în art. precedent, în fiinţa delegatului Băncii, fiecare sătean va pune semnul său, făcut cu securea lângă mărcile Băncii.

Pe lemnele de construcţie pe lângă marca Băncei şi semnul săteanului se vor aplica pe trunchi cu ciocanul revolver al Băncii şi numere de ordine, care se trec la numele dobânditorului într'un registru ținut de Bancă în care se arată felul lemnului, natura, aşezarea şi cantitatea lui cubică.

Art. 8. Pe baza elementelor din art. precedent se va face de delegatul Băncii preţuirea fiecărui lemn de construcţie în faţa dobânditorului şi acelorlalţi săteni aflaţi în pădure.

Art. 9. Preţuirea lemnelor de construcţie se va face în aşa fel ca metru cub să nu coste mai mult ca 50% din preţul cu care se vând lemnele similare din cele mai vecine păduri ale regiunii.

Art. 10. Pentru lemnele de foc, fiecare cap de familie va plăti o sumă globală anuală care se va fixa în fiecare an şi care nu va depăşi de lei cinci pe an, de familie; familiilor sărace li se vor face reduceri după socotinţa Băncii.

Art. 11. Din momentul ce un sătean a pus în faţa delegatului Băncii semnul său cu securea lângă marca Băncii, el e proprietarul lemnului şi datoreşte aceştia preţul fiind obligat a-l achita cel mai târziu până la 1 Mai ce urmează.

Intârzierea după această dată făcută fără motive aprobate de Bancă, atrage celui îndărătnic, pe lângă plata reală a lemnelor ce a luat, pedeapsa de a fi oprit să intre în pădurea Băncii un timp hotărît de Direcţiunea aceştia.

Art. 12. Ridicarea din pădure a lemnelor dobândite se va face de îndreptăţit cel mult 10 luni dela marcarea.

Art. 13. Exploatarea lemnelor tăiate se va face sub controlul pădurarilor Băncii în aşa fel ca arbori să fi reţezaţi din faţa pământului, ca doborîrea lor să fie făcută cu grijă şi ca crăcile a căror transportare nu rentează, să fie arse de exploatare sub privegherea pădurarilor.

Art. 14. În lotul pe care se găesc lemnele însemnate de un sătean, acesta va fi dator să strângă toate trunchiurile și crecile uscate și pe cele a căror transportare nu rentează, să le ardă sub privigherea pădurarilor, spre a distruge astfel existența unui mediu prielnic incendiilor și insectelor vătămătoare lemnului.

Art. 15. Cel ce va fi surprins că face foc în pădurile Băncii și în locurile vecine până 500 metri de acestea, fără știrea pădurarilor Băncii, precum și cei ce vor plecă dela focuri oriunde ar fi ele pe proprietatea Băncii, fără a le stinge desăvârșit, vor fi dați judecăței potrivit art. 19 și urm. c. silvic și li se vor aplică pedeapsa tăerii creditului de Bancă precum și excluderea potrivit art. 17 de mai jos.

Art. 16. Luarea de către, un sătean a vreunui lemn de construcție pe care n'ar fi semnul său, constituie un furt și făptuitorul va fi supus judecății și i se va aplică și art. următor din acest regulament.

Art. 17. Contravenitorilor la rânduelile articolelor 12 și 13, —pe lângă răspunderile de pagube,— li se aplică pedeapsa excluderei din pădurile Băncii pe o durată de timp, după chibzuința Băncii, durată pe care aceasta va face-o cunoscut motivată prin publicațiuni în localul ei și prin scrisoare deschisă vinovatului.

Art. 18. În ce privește pășunatul în păduri, rânduelile respective se vor cuprinde în regulamentul general de pășunări în proprietățile băncii.

Art. 19. Până la numirea unui sivicultor al Băncii, rânduelile acestui regulament se vor aplică după chibzuința Direcțiunii băncii.

Cadastrarea pământurilor delimitate sătenilor

No. de ordine	Numele și Pronumele cumpărătorului	T R Ă S U R A													
		No. 1	No. 2	No. 3	No. 4	No. 5	No. 6	No. 7	No. 8	No. 9	No. 10	No. 11	No. 12	No. 13	No. 14
1	Ion N. Burlea	4.23	4.50	3.72	3.57	3.67	4.08	3.83	4.27	4.30	4.46	4.18	4.02	3.67	3.76
2	N. G. Catrina	5.65	6.10	5.37	5.16	5.30	5.89	5.55	6.17	6.35	6.45	6.03	5.80	5.30	5.43
3	D. C. Boncu	4.38	4.81	4.14	4.14	4.08	4.50	4.31	4.79	4.91	5.04	4.64	4.49	4.07	4.23
4	I. C. Boncu	4.38	4.81	4.14	4.14	4.08	4.50	4.31	4.79	4.91	5.04	4.64	4.49	4.07	4.23
5	I. I. și P. I. Pestroiu	6.95	7.51	6.62	6.15	6.53	7.25	6.81	7.60	7.80	7.95	7.42	7.14	6.53	6.69
6	I. C. Pestroiu	5.21	5.63	4.96	4.76	4.90	5.44	5.10	5.70	5.85	5.95	5.60	5.36	4.90	5.02
7	C. Catrinou	5.21	5.63	4.96	4.76	4.90	5.44	5.10	5.70	5.85	5.95	5.60	5.36	4.90	5.02
8	Gr. Pr. Rădulea	5.21	5.63	4.96	4.76	4.90	5.44	5.10	5.70	5.85	5.95	5.60	5.36	4.90	5.02
9	Ion Pr. D. Rădulea	5.21	5.63	4.96	4.76	4.90	5.44	5.10	5.70	5.85	5.95	5.60	5.36	4.90	5.02
10	D. N. Rujan	7.99	8.63	9.02	7.06	7.30	7.50	7.83	8.74	8.97	9.12	8.53	8.17	7.50	7.70
11	N. Ionescu	7.99	8.63	9.02	7.06	7.30	7.50	7.83	8.74	8.97	9.12	8.53	8.17	7.50	7.70
12	I. I. Sârbu	7.99	8.64	9.02	7.06	7.30	7.51	7.83	8.75	8.97	9.13	8.54	8.18	7.51	7.69
13	Gh. Banu	7.99	8.64	9.02	7.06	7.30	7.51	7.83	8.75	8.97	9.13	8.54	8.18	7.51	7.69
14	C. Deconescu	7.99	8.64	9.02	7.06	7.30	7.51	7.83	8.75	8.97	9.13	8.54	8.18	7.51	7.69
15	Ilie Diță	3.48	3.76	4.	3.30	3.18	3.25	3.62	3.40	3.80	3.97	3.71	3.58	3.26	3.35
16	Maria G. Popescu	1.73	1.87	2.	1.65	1.59	1.63	1.81	1.70	1.90	1.85	1.86	1.79	1.63	1.67
17	H. Lăcășteanu	3.48	3.76	4.	3.30	3.18	3.25	3.62	3.40	3.80	3.90	3.97	3.71	3.58	3.35
18	Sandu Capoiță	3.91	4.23	4.50	3.72	3.57	3.67	4.08	3.83	4.27	4.39	4.40	4.02	3.67	3.76
19	C. Uță Albulesc	3.48	3.76	4.	3.30	3.18	3.25	3.62	3.40	3.80	3.90	3.97	3.71	3.58	3.35
20	Tinca Căprăroiu	1.73	1.87	2.	1.65	1.59	1.63	1.81	1.70	1.90	1.85	1.86	1.79	1.63	1.67
21	Sim. Șt. Piperea	3.91	4.23	4.50	3.72	3.57	3.67	4.08	3.83	4.27	4.39	4.40	4.02	3.67	3.76
22	Ilie Tr. Belitu	3.48	3.76	4.00	3.30	3.18	3.25	3.62	3.40	3.80	3.90	3.97	3.71	3.58	3.35
23	Anghel Buică	5.21	5.63	6.	4.96	4.76	4.90	5.44	5.10	5.70	5.81	5.95	5.60	5.36	4.90
24	I. G. Dumitrela	4.34	4.69	5.	4.13	3.97	4.08	4.50	4.25	4.75	4.87	4.96	4.64	4.49	4.18
25	P. Șt. Golea	8.69	9.40	10.	8.26	7.94	8.15	9.06	8.51	9.50	9.75	9.92	8.92	8.15	8.36

27	D. D. Buică	6.95	7.51	8. —	6.62	6.15	6.53	7.25	6.81	7.00	7.80	7.95	7.42	7.14	6.53	6.99
28	St. Ciortan	5.21	5.63	6. —	4.96	4.76	4.90	5.44	5.10	5.70	5.85	5.95	5.60	5.36	4.90	5.02
29	I. Ciortan	5.21	5.63	6. —	4.96	4.76	4.90	5.44	5.10	5.70	5.85	5.95	5.60	5.36	4.90	5.02
30	I. Gh. Boncu	4.34	4.69	5. —	4.13	3.97	4.08	4.50	4.25	4.75	4.87	4.96	4.64	4.49	4.07	4.18
31	G. I. Zmărăndoiu	4.34	4.69	5. —	4.13	3.97	4.08	4.50	4.25	4.75	4.87	4.96	4.64	4.49	4.07	4.18
32	Gh. D. Spornitu	4.34	4.69	5. —	4.13	3.97	4.08	4.50	4.25	4.75	4.87	4.96	4.64	4.49	4.07	4.18
33	Anghel Pipigoi	4.34	4.69	5. —	4.13	3.97	4.08	4.50	4.25	4.75	4.87	4.96	4.64	4.49	4.07	4.18
34	Mih. Pr. Andrei	5.21	5.63	6. —	4.96	4.76	4.90	5.44	5.10	5.70	5.85	5.95	5.60	5.36	4.90	5.02
35	I. R. Rădulea	4.34	4.69	5. —	4.13	3.97	4.08	4.50	4.25	4.75	4.87	4.96	4.64	4.49	4.07	4.18
36	P. Pr. Andrei	5.21	5.63	6. —	4.96	4.76	4.90	5.44	5.10	5.70	5.85	5.95	5.60	5.36	4.90	5.02
37	N. C. Ghilduși	5.21	5.63	6. —	4.96	4.76	4.90	5.44	5.10	5.70	5.85	5.95	5.65	5.36	4.90	5.02
38	C. D. Luțoiu	3.48	3.76	4. —	3.30	3.18	3.25	3.62	3.40	3.80	3.90	3.97	3.71	3.58	3.26	3.35
39	D. D. Mutafela	3.48	3.76	4. —	3.30	3.18	3.25	3.62	3.40	3.80	3.90	3.97	3.71	3.58	3.26	3.35
40	I. D. Mutafela	3.48	3.76	4. —	3.30	3.18	3.25	3.62	3.40	3.80	3.90	3.97	3.71	3.58	3.26	3.35
41	I. I. Dumitrelea	3.48	3.76	4. —	3.30	3.18	3.25	3.62	3.40	3.80	3.90	3.97	3.71	3.58	3.26	3.35
42	I. Gr. Buculea	2.60	2.81	3. —	2.48	2.38	2.45	2.72	2.55	2.85	2.92	2.98	2.78	2.68	2.45	2.51
43	St. Cruceriu	2.60	2.81	3. —	2.48	2.38	2.45	2.72	2.55	2.85	2.92	2.98	2.78	2.68	2.45	2.51
44	P. I. Dumitrelea	3.48	3.76	4. —	3.30	3.18	3.25	3.62	3.40	3.80	3.90	3.97	3.71	3.58	3.26	3.35
45	I. I. Dumitrelea	3.48	3.76	4. —	3.30	3.18	3.25	3.62	3.40	3.80	3.90	3.97	3.71	3.58	3.26	3.35
46	Ilinca Cernăzanu	4.34	4.69	5. —	4.13	3.97	4.08	4.50	4.25	4.75	4.87	4.96	4.64	4.49	4.07	4.18
47	C. T. Rădulea	2.60	2.81	3. —	2.48	2.38	2.45	2.72	2.55	2.85	2.92	2.98	2.78	2.68	2.45	2.51
48	P. I. Vaileanu	2.60	2.81	3. —	2.48	2.38	2.45	2.72	2.55	2.85	2.92	2.98	2.78	2.68	2.45	2.51
49	Florea C. Oțel	1.73	1.87	2. —	1.65	1.59	1.63	1.81	1.70	1.90	1.95	1.98	1.86	1.79	1.63	1.67
50	C. Oțel	1.73	1.87	2. —	1.65	1.59	1.63	1.81	1.70	1.90	1.95	1.98	1.86	1.79	1.63	1.67
51	C. Căldărariu	1.73	1.87	2. —	1.65	1.59	1.63	1.81	1.70	1.90	1.95	1.98	1.86	1.79	1.63	1.67
52	C. Stelanie	2.60	2.81	3. —	2.48	2.38	2.45	2.72	2.55	2.85	2.92	2.98	2.78	2.68	2.45	2.51
53	P. N. Rujan	2.60	2.81	3. —	2.48	2.38	2.45	2.72	2.55	2.85	2.92	2.98	2.78	2.68	2.45	2.51
54	C. Brânzan	1.73	1.87	2. —	1.65	1.59	1.63	1.81	1.70	1.90	1.95	1.98	1.86	1.79	1.63	1.67
55	P. H. Jenoiu	2.60	2.81	3. —	2.48	2.38	2.45	2.72	2.55	2.85	2.92	2.98	2.78	2.68	2.45	2.51
56	P. Gapsea	2.60	2.81	3. —	2.48	2.38	2.45	2.72	2.55	2.85	2.92	2.98	2.78	2.68	2.45	2.51
57	I. Manolea	1.73	1.87	2. —	1.65	1.59	1.63	1.81	1.70	1.90	1.95	1.98	1.86	1.79	1.63	1.67
58	Ilinca G. Pipigoi	1.73	1.87	2. —	1.65	1.59	1.63	1.81	1.70	1.90	1.95	1.98	1.86	1.79	1.63	1.67
		245. —	265. —	282. —	233. —	224. —	230. —	255. —	240. —	268. —	275. —	280. —	262. —	252. —	230. —	236. —

In această tabelă se determină lățimea fiecărei fășii de pământ in 15 puncte.

CONTRACT DE MANDAT ¹⁾

Subsemnații membrii în consiliul de administrație al Societății cooperative Banca Populară „Gilortul“ cu sediul în comuna Novaci, județul Gorj, în puterea drepturilor ce ne sunt date prin statutele Societății noastre și prin hotărârile adunărilor ei generale, împuternicim prin aceasta pe Președintele nostru D-l Dum. Brezulescu, avocat din comuna Novaci, județul Gorj, ca cu cele mai întinse și mai depline puteri să reprezinte Instituțiunea noastră în orice fapt ori act juridic, de orice natură: atât judiciare cât și extrajudiciare, grațioase ori contencioase, în raporturi cu particularii ca și înaintea oricărei autorități legislative, judiciare ori executive.

Numitul nostru mandatar va avea dreptul:

I. A dobândi în orice chip bunuri de orice natură pentru instituțiunea noastră; II. a înstrăina sub orice formă orice fel de valori economice din patrimoniul băncii noastre, și III. a o obliga până la orice sumă.

Ca urmare pomenitul nostru mandatar va putea:

1) A cumpără pentru Banca noastră muntele Boarneșiu ce-i scos în vânzare prin licitație publică înaintea Tribunalului Gorj având dreptul a oferi suma ce va socoti de cuviință;

2) A cumpără moșia Bengești din județul Gorj în condițiunile și cu prețul ce va crede de cuviință;

3) A semnă pentru instituțiunea noastră orice formalitate cerută de înființarea și apoi funcționarea Societății Anonime forestieră „Pădurea“ ce se va înființa cu sediul în comuna Novaci județul Gorj;

4) A subscrie actul constitutiv și statutele sus numitei societăți în condițiunile ce mandatarul nostru va socoti;

¹⁾ Intervenit între Bancă și Directorul său.

5) A aduce ca aport social în sus zisa societate spre formarea averei ei sociale, orice bun din patrimoniul Băncii noastre, din partea căreia va putea încă subscrie la început și pe urmă, și apoi vărsa orice sumă va voi;

6) A înstrăina în orice chip și sub orice condițiune va socoti, bunurile prezente ori viitoare ale instituțiunei noastre.

În sfârșit mandatarul nostru va avea reprezentarea instituțiunei noastre chiar în chestiuni pentru care legea ar pre-tinde un mandat special.

Îndeplinirea — în întregimea condițiilor ei — a acestui mandat e lăsată la deplina chibzuință și la întreaga socotință a mandatarului nostru.

Subscrisul Dum. Brezulescu, avocat din comuna Novaci, județul Gorj, primesc mandatul de față.

Făcut în Novaci, județul Gorj azi 29 August 1908.

Mandantă, societatea cooperativă Banca Populară „Gilorțul“ cu sediul în comuna Novaci, județul Gorj prin consiliul ei de administrație.

Președinte (ss) Dum. Brezulescu, avocat din Novaci Gorj.

Membrii	{	(ss) P. Pănoiu, institutor din Crasna	»
		(ss) I. B. Nițescu, proprietar Crasna	»
		(ss) I. N. Răduțescu, funcționar Novaci	»
		(ss) Ion Dănășel, institutor din Crasna	»
		(ss) Pr. G. D. Opreșescu, preot Bălcești	»
		(ss) Al. Grigorescu, proprietar Benghești	»
		(ss) I. Pistolescu, primar Baia de Fer	»
		(ss) N. Ionescu, comerciant din Aniniș	»
		(ss) C. M. Drăgoescu, percepător Drăgoești	»
		(ss) P. Moculescu, percepător Poenari	»
		(ss) P. I. Săpun, primar Sârbești	»
		(ss) P. Rotaru, primar Cernădia	»
		(ss) Pr. C. P. Bălăceanu, preot din Pociovaliștea	»
(ss) I. Gh. Preoteșescu, proprietar Novaci	»		

Mandatar (ss), Dum. Brezulescu, avocat Novaci Gorj.

Redactat și scris de mine după cererea și cu voia ambelor părți

(ss) Ion Dem. Petrescu

Avocat din Polovragi, județul Gorj.

Urmează procesul-verbal de autentificare, al judecătoriei Ocolului Novaci No. 138/908.

FOND FILANTROPIC ȘI CULTURAL ¹⁾

1903/1904

	Lei B.	
1) Ajutor Școalei primare din Novaci pentru cumpărarea unui gramofon	50,00	<u>50,00</u>

1905/1906

1) Ajutor bibliotecii Carol cel Mare din Novaci	48,00	
2) " Comunei Novaci pentru cumpărarea unei pompe de incendiu	300,00	
3) Ajutor diferiților săraci pentru cumpărare de porumb	50,00	
4) Ajutor Bibliotecii din Polovragi	3,00	
5) " săracului Gh. A. Dincă	5,00	
6) " " Gh. Porumbescu	16,00	
7) " " I. Gh.	10,00	<u>432,10</u>

1906/1907

1) Ajutor săracului I. N. Grigore pentru facerea casei de locuințe arzându-i cea care a avut-o	15,00	
2) Ajutor lui P. G. pentru clădirea unui șopru ars	300,00	
3) Ajutor săracei Maria N. Bălănescu	5,00	
4) Dat Judecătoriei ocolului Novaci pentru cumpărarea unui șapirograf	5,00	
5) Abonament la Revista Carol I	5,00	
6) Dăruit Școalei din Novaci pentru cumpărarea plăcilor la gramofon	40,00	<u>370,00</u>
De reportat		852,10

¹⁾ Impărțit de Bancă până azi.

Report . . . 852,00

1907/1908

Lei B.

1) Ajutor soldaților grăniceri în răzcoalele din 1907	27,00	
2) Cartea D-lui Căpitan Carol Scrob	5,00	
3) Ajutor văduvelor și orfanilor rămași de pe urma răzcoalelor	20,00	
4) Abonament revistei Amicul tinerimei	10,00	
5) Ajutor Elevului I. D. Giugulan	300,00 ¹⁾	
6) " săracului I. Murariu	10,00	
7) " Bibliotecii populare din T.-Jiu	5,00	
8) " Bisericei din Voitești Gorj	5,00	382,00

1908/1909

1) Ajutor săracului Dum. P. Epure, pentru cum- părare de porumb	9,00	
2) Ajutor săracului Gh. D. Croitoru, pentru cum- părarea unei capre	10,00	
3) Ajutor elevului Ion D. Giugulan	40,00	
4) " săracului Petre I. Pienariu, pentru cum- părarea a 2 cai	160,00	
5) Ajutor săracului N. Safta Comănescu pentru cumpărarea unui bou	100,00	319,00

1909/1910

1) Ajutor săracului Ion S. Sandu, pentru facerea casei de locuință arzându-i cea care a avut-o	50,00	
2) Ajutor săracului Toma C. Mihăilă	50,00	
3) " " I. I. Mihuleșcu	20,00	
4) " diferiților săraci și Bisericilor din Novaci și Pojaru de sus	72,00	
5) Ajutor Bisericei din Comuna Pociovaliște	200,00	
6) " elevului I. D. Giugulan	30,00	
7) Dat Jud. ocol. Novaci pentru mobilier	20,00	
8) Ajutor elevului Ion Z. Ciorogariu	300,00 ¹⁾	
9) Pentru clădirea Bisericei din Radoși	100,00	
10) Pentru clădirea școalei din Pociovaliște	300,00	1.142,00
Total general		Lei 2.695,00

Afară de cari Banca a mai dat gratuit:

- 1) Șindrila pentru acoperișul Bisericei Bengescului din Bengești;
- 2) Toată lemnăria de brad pentru clădirea școalei din Polovragi;
- 3) O casă pentru școala din Novaci și lemnele de foc.

¹⁾ Pentru instalarea în Școala Normală

VERIFICAT
2017

VERIFICAT
2007



VERIFICAT
1987